

KITANAGOYA PRESS NO.077
2012 AUGUST
KITANAGOYA CITY

北名古屋

広報

8月
2012

特集 総合防災訓練

サッポロHD・ポッカと協定締結

企業トップと市長との意見交換会

北なごやパペットフェスタ

障害手当をご利用ください

小・中学生の医療費助成拡大

市民記者レポート『ハンズ』

暮らしの情報

相談コーナー

いきいき健康ガイド

21 19 12 10 9 8 6 5 4 2

「四つ子のなすが採れたよー」





北名古屋市総合防災訓練

8月26日(日)午前9時～11時

総合訓練会場：白木小・白木中学校

地区訓練会場：師勝小・師勝東小・師勝西小・師勝南小・師勝北小学校



航空自衛隊 小牧基地 救難教育隊
UH-60J

市内初

ヘリコプター吊り上げ 救助訓練を行います

北名古屋市総合防災訓練では初となる「ヘリコプターによる吊り上げ救助」訓練を実施します。

実践的な訓練を、間近で見ることができる数少ない機会です。

みなさん、ぜひご見学ください。



- 総合訓練会場の主な訓練項目**
- 住民避難・誘導
 - 災害時要援護者支援
 - 避難所開設・運営
 - 緊急交通路確保
 - 救護所開設・運営・トリアージ
 - 救援物資配送・仕分け
 - 資機材輸送
 - 炊き出し
 - 水道施設緊急給水
 - 中層ビルからの救出・搬送
 - 倒木除去
 - 車両からの救出
 - 車両除去
 - 瓦れきからの救出
 - 道路復旧活動
 - 救急救命士による心肺蘇生
 - 倒壊家屋からの救出
 - ヘリコプターによる吊り上げ救助
- 体験・展示コーナー**
- 煙ハウス体験
 - 担架搬送体験
 - 消火器体験(水消火器)
 - 耐震診断相談
 - 陸空自衛隊関係車両見学

市では、東海・東南海地震の発生を想定した防災訓練を行います。いざというとき、あなたの命を守るのは、あなた自身の行動です。被害者にならないために、訓練に参加して心構えと知識を身につけましょう。お問い合わせは防災交通課へ。

竜巻から身を守る

竜巻は、発達した積乱雲に伴って発生する激しい渦巻き状の上昇気流です。日本のどこでも、季節を問わず台風、寒冷前線、低気圧に伴って発生します。

この竜巻は、短時間で長さ数キロ、幅数十～数百メートルの狭い範囲に集中して甚大な被害をもたらします。また、移動スピードが非常に速い場合があり、過去に発生した竜巻の中には時速90キロ(秒速25メートル)で移動したものもあります。

竜巻に関する気象情報

竜巻発生の可能性に応じて、気象庁からテレビ・ラジオなどを通じ、段階的に情報が発表されます。

【情報発表のタイミング】

- 半日～1日前 気象情報発表(気象情報の中に「竜巻など激しい突風のおそれ」と明記されます)
- 数時間前 雷注意報発表(雷注意報の中に「竜巻」も明記されます)
- 0～1時間前 竜巻注意情報発表(今、まさに竜巻の発生しやすい気象状況になっていることを示しています)

竜巻から身を守るための行動

【屋内にいる場合】

- 窓、雨戸、シャッターを閉める
- カーテンを閉める
- 窓から離れる
- 建物の最下階(地下室がある場合は地下室)に移動する
- 家の中心部に近い窓のない部屋に移動する
- 部屋の隅、ドア、壁から離れる
- 頑丈な机の下に入り両腕で頭と首を守る

【屋外にいる場合】

- 車庫、物置、プレハブを避難場所にしない
- 橋や陸橋の下に行かない
- 近くの頑丈な建物に避難する
- 頑丈な建物がない場合は、近くの水路やくぼみに身をふせ、両腕で頭と首を守る



「災害に備えて」
災害用備蓄飲料水「名水」を
販売します

名古屋市上下水道局では、災害用備蓄飲料水「名水」を販売します。

販売数 1万3000箱
費用 1箱(375ミリリットル缶24本入り)1500円。

窓口販売については200円の割引、高齢の方のみの世帯など災害時に援護が必要となる世帯は100円の割引をします。ただし、割引の併用はできません。

※名古屋市長水区域の方には、無料で配達します。

販売期間 8月1日(水)～10月31日(水)

※在庫がなくなり次第終了します。

受付および販売場所
○上下水道局お客さま受付センター(電話受付のみ)

○営業所(サービステーションを含む)

○管路センター本部事務所
問合せ 名古屋市上下水道局西

営業所 ☎052(531)5336



サッポロホールディングス、ポッカコーポレーションと 包括協定を締結しました。

不況といわれるなか、地元には元気な企業が多くあります。
市では、「地元企業が元気になれば、まち全体も元気になる」という考えのもと、市内で活躍している企業の力をまちづくりを活かしていくために、さまざまな取り組みを行っています。



協定締結式で握手を交わす、左から伊藤哲文(株)ポッカコーポレーション代表取締役社長、長瀬保市長、森本達二サッポロホールディングス(株)取締役経営戦略部長。



市は、サッポロホールディングス株式会社および株式会社ポッカコーポレーションと連携に関する包括協定を締結しました。これは、相互の連携により、幅広い分野において、協力してまちづくりを進めるとともに、地域を活性化することを目的としたものです。
今後は、従来からご協力いただいているイベントへの物品提供等に加え、さまざまな分野で連携を進めていく予定です。

新たなまちづくりの 第1歩

- 協定に基づく連携事項**
- 地域に関する商品の開発などの地域ブランドの創出
 - 子ども、青少年育成
 - 健康増進・食育
 - 産学行政共同研究の取組
 - 災害対策
 - 防犯・防災
 - エネルギー対策や環境美化
 - 文化・スポーツ活動の推進
 - 地域のイベント

お問い合わせは、経営企画課へ。



連携事業の第1弾として実施された歴史民俗資料館企画展「電気冷蔵庫があの夏を変えた。」
サッポロホールディングス、ポッカコーポレーションから提供された資料が多数展示されています(8月30日まで)。

「企業トップと市長との意見交換会」を開催しました。

市は、7月3日(火)、市内にある企業の経営者を招き「企業トップと市長との意見交換会」を行いました。

これは、企業と行政のトップが情報交換を行うことで、地域経済の活性化と新たな企業立地の推進を図るとともに、民間における経営理念や戦略を行政経営の中に活かし、創造的で活力あるまちづくりを行うために開催されたものです。

参加された方々の主な発言内容は以下のとおりです。

お問い合わせは、企業対策課へ。



ねじ製造防災器具販売
(株)八幡ねじ
代表取締役社長
鈴木 建吾 氏



工作機械製造
安田工機(株)
代表取締役社長
安田 照幸 氏



デザート製造・販売
(株)桃の館
代表取締役
高井 昭治 氏



車椅子製造
日進医療器(株)
代表取締役
松永 圭司 氏



表面処理装置製造
新東工業(株)
代表取締役副会長
武田 祐次郎 氏

―企業経営の観点について、日ごろ心がけている点や、企業トップとしての信念をお聞かせください。

武田氏 「信頼の経営」。世界に通用するものづくりが信頼に繋がる。グローバル化の中で、いかに人を育てるかが重要。「疾風(けいふう)に勁草(けいそう)を知る」。社員には、競争を嫌って逃げてはいけないと伝えている。

松永氏 誠実な「社会貢献」が大切。ユーザーの要望に対して、まず断つてはいけない。どうやったらできるかを考えさせる。需要が少なくても高品質なものを作り続ける。

高井氏 「循環と再生」がモットー。生産工程上、不要になったものも95%程度、再生している。お客様、取引先はもちろん、社員からも信頼されることが大切。

安田氏 長年の努力により培われた技術力をもとに、更なる品質の向上を目指すとともに、OEM(※)生産による信頼を築き、「メーカー様をいかに支えていくか」を考えている。

※OEMとは、他社ブランド製品を製造すること。またはその企業。

鈴木氏 「三方善(自分、相手、社会)」の徹底。また、特にコンピュータエンジニアリングとして、海外からも信頼できる優秀な人材を採用することが重要。

長瀬市長 一言一言が非常に重いと感じた。8万余の市民が北名古屋市に住んでよかった、企業が本市で操業してよかったと実感していただけるよう、努力していきたい。

―北名古屋市の経済を更に活性化させるために必要なことについて考えをお聞かせください。

武田氏 きたバスの運行に関して、市民のためはもちろん、企業のため(従業員の通勤のため)にも行政がどう考えるか。

長瀬市長 平成25年度に、きたバスの運行内容の見

直し、改正を予定している。難しい課題ではあるが、名古屋市公安局との提携も検討している。また、小牧市から西春駅への乗り入れ、小牧市民病院への循環も考えていきたい。

松永氏 北名古屋市は遠方と思われるが、来てみれば名古屋市から大変近い。ソフトとハードの充実(特にインフラの整備)により、逆風のなかでも人を呼べる地の利と魅力がある。

長瀬市長 歴史民俗資料館や旧加藤家をはじめ、見どころはあるが、さらに発展させたい。また、北名古屋ブランドの創出に向けて努力していく。ぜひ、皆様の力をお借りしたい。

高井氏 ニューヨークのアウトレット店舗や各地の道の駅等を訪れたが、経済効果は目を見張るものがある。遠方からも足を運んでもらえる。地域貢献のためにも現在構

想中の共同店舗事業を成功させたい。ところで、北名古屋市の「売り」は。

長瀬市長 福祉の充実。これは合併前から変わらない。市民の思いを大切にし、市民相互の融和を図り、初心一貫として頑張っている。

安藤商工会長 企業トップの皆様のご意見は非常に参考になりました。地域産業の更なる発展に向けて商工会としても頑張っていきたい。



人形のまち

北なごやパペットフェスタ2012

8月18日(土)・19日(日)
午前10時～午後4時

パペットフェスタは、プロ劇団、アマチュア劇団が全国から集まり、2日間にわたって、たくさんの楽しい人形劇を上演し、子どもたちに夢を与える「人形劇の祭典」です。
ご家族そろってお楽しみください。
お問い合わせは、生涯学習課へ。

チケット

- プロ公演(アマチュア公演共通券付) 1公演につき 各 400円
- アマチュア公演共通券 300円

企画

- 第4回北なごやおはなし大賞作品発表 18日(土)
小・中学生を対象に募集した「人形劇のあらすじ」の中から大賞作品を発表。大賞作品は来年のパペットフェスタで上演されます。
以下は入場チケットなしでも自由にご覧いただけます。
- ふれあいステージ 18日(土)・19日(日) エントランスホール
パネルシアター、こまのパフォーマンスなどのステージです。
- 手作りおもちゃコーナー 18日(土) 視聴覚室※参加費が必要です。
手作りおもちゃを作ります。
- み子ネットまつり 19日(日) 視聴覚室※参加費が必要です。
オリジナルマイバッグ作りなど楽しい企画がもりだくさんです。



特別公演

人形劇団プーク「小さなトムトム」

- と き 8月19日(日)
午後2時40分～4時10分
(午後2時10分開場)
- 入場料 大人 1,000円
小人 500円
(3歳～小学6年生)

※入場チケットおよび特別公演チケットは、文化勤労会館、東図書館、生涯学習課(東庁舎)、チケットぴあ、セブンイレブン、サークルK、サンクスで販売しています。ただし、チケットぴあ、セブンイレブン、サークルK、サンクスでは発券手数料(1枚につき105円)が必要です。
※2歳以下のお子さんはチケット不要です。

問合せ 児童課

これらの届は、受給している方の前年の所得状況と養育の状況を確認するもので、引き続き手当の支給を受けることができず、引き続き支給を受けないと、引き続き支給を受けることができません。

○特別児童扶養手当

8月13日(月)～9月10日(月)

8月1日(水)～31日(金)

市遺児手当

○児童扶養手当、県遺児手当、

窓口へ提出してください。

児童扶養手当、特別児童扶養手当、愛知県遺児手当、名古屋市遺児手当を受給している方は、それぞれ「現況届」や「所得状況届」を次の期間中に児童課(東庁舎)または西庁舎福祉総合窓口へ提出してください。

届出はお早めに



児童館・陽だまりハウス 指定管理者を募集します

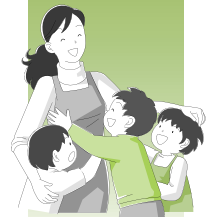

市では、施設の管理・運営を行っていただく指定管理者を募集します。
なお、指定管理者の選定および選定の基準については、各問合せ先までお問い合わせください。

■児童館

対象施設 井瀬木・六ツ師児童館

期間 平成25年4月1日から平成29年3月31日まで

応募資格 市内に事務所を置き、児童館の管理・運営を円滑かつ安定して実施できる法人やその他の団体

申込み 所定の用紙(児童館で8月1日(水)～31日(金)に配布します)に必要事項を記入し、8月6日(月)～9月7日(金)までに児童課(東庁舎)へ提出してください。郵送の場合、9月7日(金)到着分まで有効とします。

郵送先 〒481-8501

北名古屋市役所 児童課

公募説明会および現地見学会

とき 8月21日(火)午後1時30分～

ところ 市役所東庁舎 大会議室

※参加は任意です。

問合せ 児童課

■陽だまりハウス

対象施設 陽だまりハウス

期間 平成25年4月1日から平成29年3月31日まで

応募資格 市内に事務所を置き、陽だまりハウスの管理・運営を円滑かつ安定して実施できる法人やその他の団体

申込み 所定の用紙(社会福祉課で8月1日(水)～31日(金)に配布します)に必要事項を記入し、8月6日(月)～9月7日(金)までに社会福祉課(西庁舎)へ提出してください。郵送の場合、9月7日(金)到着分まで有効とします。

郵送先 〒481-8531

北名古屋市役所 社会福祉課

公募説明会および現地見学会

とき 8月21日(火)午前10時～

ところ 陽だまりハウス

※参加は任意です。

問合せ 社会福祉課

「地域とともにある 学校づくりの推進」 説明会

地域とともにある学校づくりに向けた学校運営協議会制度(「ミニユニティ・スクール」)に関する市民の方を対象にした説明会です。

今年度から、市内3小学校で試行しています。将来は、全校で実施する予定です。みなさんのご参加をお待ちしています。

とき 8月7日(火)午後2時～

ところ 文化勤労会館 大ホール

講師 貝ノ瀬滋氏(東京都三鷹市教育長)

問合せ 学校教育課

福祉医療受給者の方へ **こんなときは支給申請をしてください**

■子ども・障害者・母子家庭等・後期高齢者福祉医療費受給者証をお持ちの方

愛知県外で受診したとき ⇨ 保険適用の自己負担額を支給します。

申請に必要なもの

領収書(保険点数が記載されたもの)、健康保険証、受給者証、振込先がわかるもの、印かん

補装具を作製し自己負担したとき ⇨ 保険適用の自己負担額を支給します。

申請に必要なもの

領収書(補装具内訳が記載されたもの)、健康保険証、受給者証、医師の証明書、振込先がわかるもの、印かん、支給決定通知書(社会保険に加入の方のみ)

■未就学児(小学校入学前)の方

入院したとき ⇨ 食事療養費を支給します。

申請に必要なもの

領収書(食事療養費が記載されたもの)、健康保険証、受給者証、振込先がわかるもの、印かん

お問い合わせは、国保医療課へ。

障害手当を「存じ」ですが

国や県、市では、心身に障害を有する方に、次のような各種手当を支給しています。支給の対象となる方や要件は手当により異なります。詳しくはお問い合わせください。
お問い合わせは、社会福祉課へ。

◆在宅重度障害者手当

特別障害者手当、障害児福祉手当等を受給していない重度障害を有する方に支給される手当です。ただし、施設に入所している方や65歳以上ではじめて障害者手帳の交付を受けた方は対象外です。また、所得による支給制限があります。

◆市障害(児)者扶助料

障害者手帳をお持ちの方で、市町村民税非課税世帯の方および市町村民税均等割額のみ課税世帯の方(4月1日基準日)に支給される手当です。ただし、市町村民税課税世帯の方でも、障害を有する方が2人以上いる世帯で重・中度障害者に該当する方には、半額が支給されます。なお、施設(介護老人保健施設およびグループホームを除く)に入所している方は対象外です。

現況届・所得状況届を
お忘れなく!

特別障害者手当、障害児福祉手当、経過福祉手当、在宅重度障害者手当を受給している方は、毎年、現況届および所得状況届が必要です。

市役所から書類を発送しますので、必要書類を添えて8月13日(月)～9月10日(月)に社会福祉課(西庁舎)へ提出してください。

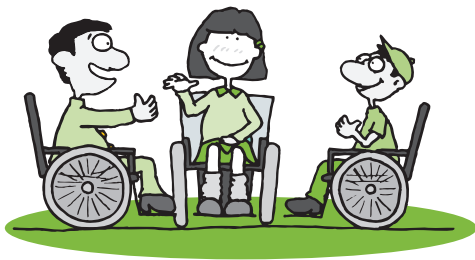

全市民を挙げて恒久平和を祈念するとともに、戦没者に対し哀悼の意を表すことを目的に開催します。

とき 8月15日(水)午前10時
ところ 文化勤労会館大ホール

署名をお願いします

「平和を願うあなたの記」

悲惨な戦争を繰り返さないために、豊かな社会の実現と恒久平和を願い、署名をお願いします。

とき 8月1日(水)～15日(水)
ところ 市役所(東・西庁舎)、東図書館、文化勤労会館、総合福祉センターもえの丘

※8月15日は文化勤労会館のみお問い合わせは、社会福祉課へ。

小・中学生の医療費助成を拡大します

平成24年8月診療分から小・中学生の医療費・補装具作製費の助成額は次のようになります。
お問い合わせは、国保医療課へ。

通院したときの

治療費・補装具作製費の助成額

- 市民税課税世帯
保険適用の自己負担額の3分の2を支給します。

8月診療分から拡大します

- 市民税非課税世帯、均等割のみ課税世帯
保険適用の自己負担額を支給します。



入院したときの

治療費・補装具作製費の助成額

- 全世帯
保険適用の自己負担額を支給します。

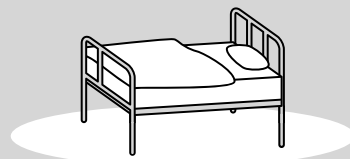

申請方法

以下の書類を持って国保医療課(東・西庁舎)へ。

- 領収書(保険点数が記載されたもの。補装具については補装具内訳が記載されたもの)
- 健康保険証 ○印かん ○振込先がわかるもの ○医師の証明書(補装具作製時のみ)
- 療養費支給決定通知書(社会保険に加入の方のみ)

※高額療養費および補装具作製に該当する場合は、加入している健康保険にあらかじめ申請し、支給決定通知書をお持ちください。

禁煙のススメ

ひとりで禁煙をすることはとても大変です。禁煙をお考えの方は、保健センターへご相談ください。



禁煙のメリット

- 肺活量が増加し、歩行が楽になる
- ガンや慢性閉塞性肺疾患(COPD)の発症リスクが減少する
- 動脈硬化のリスクが減少する
- 乳幼児突然死症候群(SIDS)や低出生体重児のリスクが減少する

健康保険の適用

一定の条件を満たすと、禁煙外来で健康保険が適用されます(1回使うと1年間は保険が使えません)。

- 内服薬による標準治療は、初診から12週間が保険適用(3割負担で約2万円)期間です。
 - ニコチンパッチによる標準治療は、初診から8週間が保険適用(3割負担で約1万2,000円)期間です。
- ※保険が適用されない場合でも、全額自費で約6万円前後です。

メタボ予防教室

ヘルシーダイエット

スクール

対象 特定検診等の結果が動

機付け支援や積極的支援に該当する方以外で、健診結果が次のいずれかに該当する方(血液検査の結果が必要です)

○BMI:25以上
○腹囲:男性85センチ以上、女性90センチ以上

日程

○健康チェック 8月11日(土)〜18日(土)のいずれか1日、午前9時30分〜午後3時の間で

1時間

○説明会 8月25日(土)午前9時30分〜正午

○中間個別面接 9月下旬(日程は相談に応じます)

○採血 11月10日(土)午前9時〜10時

○健康チェック 11月3日(土)〜10日(土)のいずれか1日、午前9時30分〜午後3時の間で1時間

○まとめ 11月17日(土)午前9時30分〜11時30分

費用 3440円(血液検査代)
定員 10人(先着順)
申込み 保健センター

八咫

市民記者レポート

「ホタルドーム」
つくったよ

篠田 幸彦 記者

vol. 69



柴田会長とホタルドーム

話は十数年前にさかのぼる。総合福祉センターもえの丘に、小川や小さい池のある自然の生態系を身近に感じるビオトープとして「ふるさと広場」が作られた。ここにホタルを毎年放流し飛翔を楽しんでいた。また師勝北小学校の自然科学委員の子どもたちがホタルの餌の力ワニナを育てていた。しかしホタルはこの広場に定着することはなく生態系の体感はできないままでした。



飛翔するホタル

これを聞いた鹿田の柴田登さんは、子どもころにホタルを育てて遊んだ経験を活かして、「もえの丘」でほたるを育てる会を今年3月に結成した。子どもたちといっしょにホタルが自生できる環境づくりを合言葉に、賛同した約50名の会員が、清掃や雑草除去、小川の改修などホタル生育の環境を整え、ホタルが自生できるように全長30mの「ホタルドーム」を造った。6月14日にホタルを放流し、多くの市民がホタルの飛翔を楽しんだ。

「皆さんの協力でようやく完成しました。来年夏には成虫になって光りながら飛ぶ姿が見られればうれしいです」と、柴田会長は楽しそうに話した。

この4日後にホタルの産卵が確認された。学校と市民ボランティアの連携による絆の光を一市民として見守りたい。

お天気講座に興味津々



足立 まり子 記者



お天気の話はとても身近で、初対面の人との会話にもよく用いられます。毎日の洗濯や買い物、旅行など、天気は日常生活の中で欠かすことのできない関心事のひとつ。もし私も、



気象予報士 寺尾直樹さん

天気図を見て、天気を予想することができたら…と思い、6月に文化勤労会館で開かれた生涯学習講座「気象学入門」取材しました。

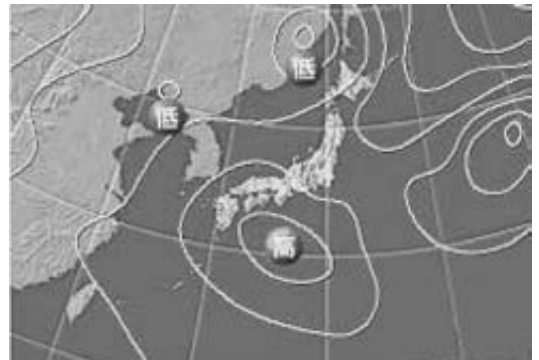

太平洋高気圧の中心が西日本の南にあり、東海地方が猛烈な暑さになりやすい天気図

テレビでおなじみの気象予報士 寺尾直樹さんが講師を務め、過去何十年のデータを基に今年の梅雨明けの時期や夏の暑さなどを予想。また、東海地方が暑いといわれる原因などを詳しく解説されました。天気図の配置やエルニーニョ現象、ラニーニャ現象など、なんとなくわかっていただけだった事柄が寺尾さんの説明でよく理解できました。

ちなみに、1年間の猛暑日数と熱帯夜日数を合計して示された「国内の暑い都市トップ10」では、名古屋市が7位、岐阜市が8位でした。1位はもちろん那覇市ですが猛暑日は0日だそうです。それに続いて、2位は神戸市、3位は岡山市って皆さんご存じでしたか？

少し先のお天気がわかれば、電力不足や熱中症など、事前の対策ができるかもしれませんね。身近なのに遠い空…明日のお天気はどうでしょうか？

VIVA! きたなごや



6/17

K-POPフェスティバル(写真はBomiさん)
文化勤労会館



7/7

夏祭り
西之保保育園



7/2

JICA主催、外国研修員による学校保健研修会が行われました。
鴨田小学校



7/1

水防訓練
中島公園・五条川堤防



5/29

育樹祭に参加しました。

育樹祭は、北名古屋市と友好関係にある長野県大桑村で、森林の持つ役割や緑を守る大切さなど、森林に対する関心を深めるため、毎年開催されるものです。

式典では、西春少年少女合唱団の歌や大桑村の児童たちによるコカリナの演奏なども行われ、自然との結びつきを更に深めました。



6/24

スポーツ祭
師勝中学校グラウンド・体育館

暮らしの情報

健康ドーム子育て支援室 ☎(22)7601
 東子育て支援センター ☎(26)7763
 西子育て支援センター ☎(25)5155
 北子育て支援センター ☎(22)5517
 南子育て支援センター ☎(22)5677



平和夏まつりを開催します

▼とき 8月4日(土)・5日(日) 午後5時〜9時※雨天中止
 ▼ところ 総合福祉センター Ⅱ文化の森周辺
 ▼内容 Ⅱ平和事業、ステージイベント、北名古屋音頭講習会、盆踊り、子ども広場、模擬店、ラブ&ピースコンサート(関連行事)
 ○シャトルバスを運行します

東庁舎(西庁舎経由)まつり会場、名古屋芸術大学西キャンパス駐車場まつり会場便を運行します。まつり会場行きバスをご利用の方には、うちわを1人1本配布します。

○交通規制案内

当日は、会場周辺の道路が一部交通規制されます。また、駐車場の台数に限りがありますので、シャトルバス、徒歩または自転車をご利用ください。ご協力をお願いします。

▼問合せ Ⅱ市民活動推進課

もえの丘 青空市場

▼とき 8月5日(日) 午前8時30分
 ▼ところ 総合福祉センター もえの丘東側
 ▼内容 Ⅱ野菜などの販売(なくなり次第終了します)※マイバッグを持参してください。
 ▼問合せ Ⅱ社会福祉協議会本所

北名古屋市敬老会

▼とき 9月14日(金) 午後1時30分
 ▼ところ 健康ドーム
 ▼対象 Ⅱ満75歳以上の方(昭和12年12月31日以前に生まれた方)
 Ⅲ記念品をお渡しします

対象者全員に記念品をお渡しします。また、次の年齢の方には敬老祝金(5000円)をお渡しします。

○満85歳(昭和2年1月1日〜昭和2年12月31日生まれの方)
 ○満90歳(大正11年1月1日〜大正11年12月31日生まれの方)
 ○満95歳(大正6年1月1日〜大正6年12月31日生まれの方)
 ○満100歳以上(大正元年12月31日以前に生まれた方)

▼問合せ Ⅱ高齢福祉課

いきいき健康クラブ定例会 《老人クラブ西地区》

▼とき 8月10日(金) 午前10時30分
 午後3時
 ▼ところ 文化勤労会館
 午前の部

▼内容 Ⅱ講演「心を耕して生きる」
 ▼講師 Ⅱ河村江里子氏(教育相談員)
 午後の部 ※会員以外の観覧も可

▼演芸 Ⅱ歌謡ショー
 ▼出演 Ⅱ洲上雅代
 ▼参加費 Ⅱ300円
 ▼持ち物 Ⅱ出席簿
 ▼問合せ Ⅱ高齢福祉課

西春駅前納涼楽市

▼とき 8月11日(土) 午後6時〜8時45分※雨天中止
 ▼ところ 西春駅前商店街
 ▼内容 Ⅱ模擬店、音楽ステージ、パフォーマンスステージ、金魚すくい、ゲームコーナーなど
 ▼問合せ Ⅱ西春駅前商店街ワタセイ ☎(21)0063

西春日井地域「福祉の店」

▼とき 8月22日(水) 27日(月) 午前10時〜午後4時
 ▼ところ Ⅱアピタ名古屋空港店3階
 ▼内容 Ⅱ西春日井地区の障害者施設で作られた手芸品、花や野菜の苗、陶芸作品、パンやクッキーなどの販売
 ▼問合せ Ⅱ尾張中部福祉の社 ☎(22)1123

お話広場

▼とき 8月29日(水) 午後2時〜3時
 ▼ところ Ⅱ陽だまりハウス
 ▼内容 Ⅱ女性の会による演劇「人間紙芝居」
 ▼対象 Ⅱおおむね65歳以上の方※自由参加です。
 ▼問合せ Ⅱ高齢福祉課



歴史民俗資料館 企画展
 「電気冷蔵庫があつた夏を変えた。」
 ――快適を求めたあの日―
 8月30日(木)まで

県文連美術展作品募集

▼とき 9月25日(火) 30日(日)
 ▼ところ Ⅱ愛知芸術文化センター
 愛知県美術館ギャラリー
 ▼対象 Ⅱ中学校卒業年齢以上で県内在住・在勤・在学の方
 ▼出品数 Ⅱ1人1点未発表の作品
 ▼出品料 Ⅱ4000円(高校生は2000円)
 ▼受付 Ⅱ8月13日(月) 27日(月)
 ▼問合せ Ⅱ生涯学習課

名古屋芸術大学演奏会

名古屋芸術大学と演奏会を共催しています。ぜひお楽しみください。
 ○第14回ピアノ・サマーコンサート
 ▼とき 8月9日(木) 午後5時30分
 ▼ところ Ⅱ名古屋芸術大学3号館ホール

○ウインドオーケストラ第31回定期演奏会

▼とき 9月27日(木) 午後6時30分
 ▼ところ Ⅱ愛知県芸術劇場コンサートホール
 ▼指揮 Ⅱ竹内雅一氏、ヤン・ヴァンデルロースト氏
 ▼曲目 Ⅱバイ・ザ・リヴァー、オステイナティー他

両公演ともチケットは文化勤労会館、東公民館、生涯学習課(東庁舎)で配布しています(1人2枚まで)。
 ▼問合せ Ⅱ生涯学習課

公共施設等の連絡先

市役所西庁舎・東庁舎、西庁舎分館・東庁舎分館
 ☎(22)1111
 文化勤労会館 ☎(25)5111
 東公民館 ☎(22)4560
 東図書館・歴史民俗資料館 ☎(25)3600
 西図書館 ☎(25)6406

社会福祉協議会本所 ☎(25)8500
 健康ドーム ☎(23)7006
 総合体育館 ☎(24)0661
 保健センター ☎(23)4000
 総合福祉センターもえの丘 ☎(26)2888
 回想法センター(旧加藤家住宅内) ☎(24)5337

**小・中学生
総合体育館無料開放**

アリーナ
 ▼とき 毎週土曜日午前9時～正午
 ※人数が多いときは、お断りする場合があります。
卓球室(市民ホール)
 ▼とき 毎週土曜日午前9時～正午。ただし、8月4日は除く。
トレーニング室(中学生のみ)
 ▼とき 毎週土曜日午前9時～正午
 ※保護者も無料です。室内用シューズをお持ちください。
 ▼問合せ 総合体育館

**ジャンププール
開場時間を変更します**

平和夏まつり開催により混雑が予想されるため、8月4日(土)・5日(日)の開場時間を変更します。
 ○午前の部 午前8時～11時30分
 ○午後の部 午後0時30分～4時
 ※8月31日(金)は、サービスマーのため入場無料です。▼問合せ ジャンププール ☎(25)2711

**図書館・歴史民俗資料館
《今月の休館日》**

▼とき 8月6日(月)・13日(月)・20日(月)・27日(月)・31日(金)▼問合せ 東・西図書館

図書館《今月の催し》

○東図書館
 ▼ことも映画会 第2日曜日午前10時30分～サンデーロードショー 第3日曜日午後1時30分～紙芝居会 第1土曜日午後2時～お話し会 第3土曜日午前11時
 ○西図書館
 ▼シアター上映会 ◆中学生以上の方向け 第1日曜日午後2時～幼児以上の方向け 第4日曜日午後2時～お話し会 第2・3・4土曜日午前11時
 ▼問合せ 東・西図書館

**パパカ(ちから)UP
応援セミナー**
 ～やれば楽しい育児の奥義～



▼とき 9月8日(土)午前10時～正午
 ▼ところ 健康ドーム
 ▼内容 講演、ふれあい遊び
 ▼対象 2か月～就園前の子どもと保護者
 ▼定員 30組程度(先着順)
 ▼講師 高田浩史氏(生きる力をつける学びの教室「文間分」主宰)
 ▼申込み 8月1日(水)午前9時から電話で南子育て支援センターまたは保健センターへ。

**メタボ予防のための
ボディデザインスクール**

▼とき 9月21日(金)、10月19日(金)午前10時～11時30分(全2回)
 ▼ところ 健康ドーム
 ▼内容 1日3種目、10分で引き締め効果がある「スロージョギング」を紹介。▼対象 35～64歳の方
 ▼定員 30人(先着順。2回とも出席できる方を優先します)
 ▼講師 梶岡多恵子氏(東海学園大学教育学部教授)
 ▼服装 および持ち物 運動ができる服装、室内用シューズ、バスタオルまたはヨガマット、タオル、飲み物、筆記用具
 ▼申込み 9月3日(月)から電話で保健センターへ。

市民打ち教室
 ～食を楽しむ大人の食育～

▼とき 8月26日(日)、9月2日(日)・9日(日)午前9時30分～午後1時(1日のみの参加も可)※うどん2回、そば1回を予定しています。
 ▼ところ 総合福祉センターもえの丘
 ▼定員 10人(先着順)
 ▼講師 北名古屋市麺遊会のみなさん
 ▼参加費 1回につき500円
 ▼持ち物 エプロン、三角巾、タオル2枚、ふきん2枚、持ち帰り用容器
 ▼申込み 8月3日(金)～15日(水)に電話で保健センターへ。

回想法センターの夏まつり

サンサン祭り

とき 8月13日(月)・14日(火)
 午前10時～11時
 内容 水鉄砲遊び、キラキラうちわ作り、スイカ割りなど
 持ち物 タオル
 ※濡れてもよい服装でお越しください。



夏の宵祭り ～昔の夕涼みを再現～

とき 8月24日(金)
 午後5時～7時
 内容 打ち水(前後に気温を計測)、ボン菓子実演、紙芝居、おばけの絵本読み聞かせ、水風船釣り、蚊帳の体験、じゃんけんゲーム、浴衣の着方教室(要予約)など。



お問い合わせは、回想法センターへ。

暮らしの情報



総合体育館トレーニング室 インストラクター指導

- インストラクター指導(予約制)
- ▼とき 8月17日(金)午前9時～午後1時、5日(日)午後1時～5時、9日(木)・21日(火)・29日(水)午後5時～9時
- 体力測定(予約制)
- ▼とき 8月25日(土)午前9時～午後1時(1人につき40分間)
- ※1回につき大人300円、中学生100円のトレーニング室使用料が必要です。便利な定期券もご利用ください。▼問合せ 総合体育館

バウンドテニス教室

- バウンドテニスは、年齢を問わず誰でも気軽に楽しめます。
- ▼とき 8月31日から9月28日までの毎週金曜日午後6時30分～9時
- ▼ところ 健康ドーム
- ▼対象 市内在住・在勤で中学生以上の方
- ▼定員 15人(先着順)
- ▼持ち物 室内用シューズ
- ▼申込み 8月26日(日)までに電話またはファックスでバウンドテニス協会濱田☎(23)9493(ファックス番号も同じ)へ。

ヘルスアップ教室

- お手軽ポール運動教室
- ▼とき 8月7日(火)・21日(火)・28日(火)、9月4日(火)午後1時30分～2時30分
- ▼定員 20人(先着順)
- やさしいエアロビクス教室
- ▼とき 8月9日(木)・16日(木)・23日(木)・30日(木)午後1時30分～2時30分
- ▼定員 35人(先着順)
- ※1回につき500円の参加費が必要です。また、事前に自分の健康度をチェックする元気測定「かんたんコース」を行っていただきます。
- ▼申込み 開催日の1か月前から健康ドーム元気測定室へ。※申込みはご本人に限ります。

シニアヘルスアップ教室

- ▼とき 9月7日(金)～11月(全12回) ※水曜日コース・金曜日コースがあります。詳しくはお問い合わせください。
- ▼ところ 健康ドーム
- ▼対象 おおむね60歳以上の方
- ▼内容 個人の健康状態や体力にあわせ、医師、栄養士、健康運動指導士、保健師が健康づくり・体力アップを応援します。
- ▼定員 各コース5人(先着順)
- ▼参加費 トレーニング室利用料4000円(5000円×8回)
- ▼申込み 電話で高齢福祉課へ。

消防職員募集

- 募集人員 若干名
- 受験資格 以下のすべてを満たす方
 - 昭和63年4月2日以降に生まれた方で大学、短大等、高校を卒業した方または来年3月末までに卒業見込みの方(短大等には専門士の称号を付与される専修学校専門課程および高等専門学校を含みます)
 - 日本国籍を有する方
 - 地方公務員法第16条に該当しない方
- 第1次試験
 - とき 9月16日(日)午前9時集合
 - ところ 西春日井広域事務組合(北名古屋市井瀬木狭場15番地)
 - 内容 一般教養、論文試験、体力測定
 - 持ち物 筆記用具、運動のできる服装、運動靴
- 第2次試験
 - とき 第1次試験の合格者に通知します。
 - 内容 口述(面接)試験
- 必要書類 受験申込書、受験票、健康診断書(西春日井広域事務組合消防本部総務課にあります。ホームページからもダウンロードできます)
- 申込み 8月1日(水)～17日(金)の平日午前9時～午後5時(正午～午後1時は除く)に必要な書類を持って西春日井広域事務組合消防本部総務課へ(郵送不可)。
- 問合せ 西春日井広域事務組合消防本部総務課☎(22)4912

ひよこサークル

- ▼とき 8月5日(日)午前10時～正午(申込み不要)
- ▼ところ 健康ドーム子育て支援室
- ▼対象 生後2か月～11か月の親子
- ▼内容 交流会、手遊び、紙芝居、体重測定など。子育て中の悩みや不安なども話し合えます。
- ▼持ち物 母子健康手帳
- ▼問合せ 健康ドーム子育て支援室

おぼえよう北名古屋体操

- 北名古屋音頭の曲で行う北名古屋体操の練習会です。
- ▼とき 8月13日(月)・27日(月)、9月10日(月)・24日(月)、10月22日(月)午後2時30分～3時(1回のみの参加も可)
- ▼ところ 健康ドーム
- ▼持ち物 運動のできる靴、お茶、タオル
- ▼問合せ 高齢福祉課

施設名		とき	ところ
文化勤労会館	大ホール(平成25年3月分)	9月1日(土)受付:午前8時35分~	文化勤労会館 エントランスホール
	大ホール以外(11月分)		
	展示室・エントランスホール(12月分)		
東公民館(11月分)		9月1日(土)受付:午前8時50分~	東公民館 視聴覚室

子育てクラブ

4回の子育てクラブを通して親子で友だちを作りましょう。

▼とき 9月26日(水)、10月2日(火)・9日(火)・16日(火)午前10時~11時30分
▼ところ 健康ドーム
▼対象 平成22年10月1日~平成23年4月1日生まれの幼児とその保護者
▼内容 親子遊び、散歩、パラバルーン遊び、絵本の読み聞かせ
▼定員 30組程度(先着順)
▼申込み 9月4日(火)午前10時~11時は、健康ドーム1階ロビーで受け付けます。それ以降は、東子育て支援センターへお問い合わせください。

普通救命講習会

▼とき 9月9日(日)午前9時~正午
▼ところ 西春日井広域事務組合消防本部東消防署
▼対象 北名古屋市、清須市、豊山町内に在住・在勤・在学の方
▼内容 AEDを用いた心肺蘇生法
▼定員 30人(先着順)
▼申込み 8月9日(木)から電話で西春日井広域事務組合消防本部消防課へ。
○平日の午前8時30分~午後5時15分
○49540 平日の上記以外の時間および土・日曜日
○2511 ※修了証は、講習終了後(約2週間後)に発行します。郵送を希望する方は、80円切手を貼った封筒を講習当日にお持ちください。



非常勤職員募集

▼募集人員 若干名
▼応募資格 60歳までの健康な方で、簡単なパソコンの操作ができる方
▼勤務内容 総合体育館受付業務
▼勤務場所 総合体育館
▼勤務日 週2日程
▼勤務時間 午後5時~9時30分
▼給与 時給950円
▼勤務開始日 10月1日(月)
▼申込み 8月20日(月)までに履歴書(市販のもの)を持って、スポーツ課(東庁舎)へ。

放送大学10月生募集

放送大学では平成24年度第2学期(10月入学)の学生を募集中です。
放送大学はテレビやラジオの放送やインターネットを通して学ぶ通信制の大学です。心理学、福祉、経済、歴史、文学、自然科学など、幅広い分野を学べます。働きながら大学を卒業したい、学びを楽しみたいなど、さまざまな目的で幅広い世代、職業の方が学んでいます。
▼出願期間 8月31日(金)まで
▼問合せ 放送大学愛知学習センター
052(803)1771へ。放送大学ホームページでも受け付けています。

北名古屋水道企業団

職員募集

▼職種 一般職
▼募集人員 若干名
▼応募資格 高校を平成25年3月までに卒業または卒業見込みの方で昭和59年4月2日以降に生まれた方
○第1次試験
▼とき 9月16日(日)
▼内容 一般教養等
○第2次試験
▼とき 第1次試験合格者に通知
▼申込み 所定の用紙(水道企業団のホームページからダウンロードできます)に必要な事項を記入し、8月1日(水)~15日(水)に成績証明書、卒業(見込)証明書、写真2枚縦4センチ×横3センチを添えて、北名古屋水道企業団総務課人事庶務担当へ。
☎(22)1251へ。

東部・西部休日急病診療所

看護師募集

▼募集人員 若干名
▼勤務場所 東部休日急病診療所、西部休日急病診療所
▼勤務時間 午前9時15分~午後5時15分
▼勤務日 月1~2日程
▼給与 日給1万2700円
▼申込み 8月1日(水)~7日(火)に履歴書(市販のもの)、資格証明書を添えて西春日井広域事務組合消防本部総務課へ。
☎(22)4912へ。

自衛官募集

○自衛隊一般曹候補生
▼応募資格 昭和61年4月2日~平成7年4月1日に生まれた方
▼試験日 9月17日(月)
○自衛官候補生
▼応募資格 昭和61年4月2日~平成7年4月1日に生まれた方
▼試験日 男子:9月1日(土)・8日(土)・9日(日)・15日(土)・16日(日)・29日(土)・30日(日) ※高等学校新卒業者は9月16日・29日・30日のみ。女子:9月23日(日)~26日(水)の指定する日
○海上・航空自衛隊航空学生
▼応募資格 高卒(見込み含む)で平成4年4月2日~平成7年4月1日に生まれた方
▼試験日 9月22日(土)
▼申込み 8月1日(水)~9月7日(金) (自衛官候補生は年間を通じて行っています)に自衛隊愛知地方協力本部小牧地域事務所(73)2190または自衛官募集相談員服部充昭へ。
☎(22)0114、後藤美佐子 ☎(22)0449、駒田恵三 ☎(22)6268へ。



募集



県立養護学校

体験入学希望者募集

平成25年度に小・中学校および高等学校へ入学予定で、障害を有すると思われるお子さんとその保護者を対象に、県立養護学校の体験入学の希望者を募集します。

○県立一宮東養護学校

▼とき 小学部：9月25日(火)、10月4日(木)、中学部：9月11日(火)、20日(木) ▼対象 知的な発達に遅れや情緒に障害があるお子さん ▼問合せ 県立一宮東養護学校 ☎0586(51)5311

○県立名古屋養護学校

▼とき 9月13日(木)、10月18日(木) ▼対象 手足の不自由なお子さん ▼問合せ 県立名古屋養護学校 ☎052(502)8866

○県立大府養護学校

▼とき 10月19日(金)、11月14日(水) ▼対象 病気で入院しているお子さん ▼問合せ 県立大府養護学校 ☎0562(48)5311

▼申込み 電話で直接各養護学校へ。なお、体験入学以外の日にも見学や相談に応じていますので、気軽にお問い合わせください。

お知らせ



北名古屋市長選挙委員会委員

一般選挙を行います

▼告示日 9月16日(日) ▼投票日 9月23日(日) 午前7時～午後8時 ▼ところ 市役所東・西庁舎ロビー

○期日前投票

▼とき 9月17日(月)～22日(土) 午前8時30分～午後8時 ▼ところ 市役所西庁舎第2会議室

○選挙権および被選挙権

一定の要件が必要です。詳しくは市選挙管理委員会へお問い合わせください。

※立候補を予定している方は9月16日(日)が立候補届出受付となりますので、事前に市選挙管理委員会で届出用紙の交付を受けてください。

▼問合せ 市選挙管理委員会(総務課内・西庁舎)

剪定枝などは可燃ごみに

家庭で剪定した枝葉は、長さ50センチ、太さ10センチ以下に切って必ず市指定の可燃ごみ袋に入れて口をしぼって出してください。

▼問合せ 環境課

生ごみ処理機等の設置を

補助します

▼対象 市内在住で、市内に生ごみ処理機等を設置する方

▼補助額

○電動生ごみ処理機 購入価格の2分の1以内の額 (1000円未満切り捨て。1機あたり2万円が上限)

○生ごみ処理容器

購入価格の2分の1以内の額 (1000円未満切り捨て。1基あたり5000円が上限) ※ディスプレイは対象外です。

▼申込み 領収書、取扱説明書(仕様書)、印かん(スタンプ印不可)、申請者名義の口座がわかるものを持って、環境課(西庁舎)へ。

ごみ袋の販売を開始します

次の店舗で市指定のごみ袋およびし尿くみ取券の販売を開始しました。

○サークルK北名古屋神戸戸店(西之保)

次の店舗で市指定のごみ袋の販売を開始しました。

○ローソン北名古屋石橋店(石橋)

○サークルK北名古屋能田店(能田)

▼問合せ 環境課

社資増強運動にご協力

ありがとうございます

5月1日から31日までの1か月間、日赤社資増強運動を全国で展開しました。みなさんのご協力で、本市では総額867万9060円の社資が集まりました。赤十字活動の事業資金にさせていただきます。

▼問合せ 社会福祉課

不審者にご注意を!

今年5月から市内で子どもを狙った不審者が多くなっています。

○子どもを犯罪から守る合言葉

「つ・み・き・お・に」

つ ついていかない・知らない人についていかない。

み みんなといっしょ..1人で出かけた리지せず、友だちや家族みんなといつも一緒にいよう。

き きちんとしらせる..家を出る時は、誰と、どこへ、何をしに、何時に帰宅するかを言って出かけ、あやしい人を見かけたり、怖い目に遭ったら、家の人に伝えましょう。

お おおごえでたすけをよぶ..知らない人に連れて行かれそうになったら大声で助けを呼ぶ。

に にげる..怖いと思ったらすぐに逃げる。

▼問合せ 防災交通課

施設名	とき	ところ
二子テニスコート(9月分)	8月4日(土)受付:午前8時30分～	総合体育館 市民ホール
市民グラウンド・中学校グラウンド(師勝・訓原・西春・白木・天神中学校)夜間照明(9月分)	8月4日(土)受付:午前10時～	総合体育館 大・小会議室
学校施設(体育館・テニスコート)(9月分)	8月4日(土)受付:午前11時～	総合体育館 大・小会議室

窓口延長

▼西庁舎 毎月第1・3金曜日▼東庁舎 毎月第2・4金曜日午後7時30分まで▼内容 戸籍・住民票・税金などの証明書発行、印鑑登録、市税などの収納

保育料・児童クラブ利用料の振替(8月分)

▼振替日 8月7日(火)▼問合せ 児童課

今月の納税

- 市県民税 第2期
 - 国民健康保険税 第3期
 - 介護保険料 第3期
 - 後期高齢者医療保険料 第1期
- ◆納期限 8月31日(金)まで▼問合せ 収納課

国民健康保険税

納税通知書は届いていますか

平成24年度国民健康保険税納税通知書を7月上旬、世帯主宛てに発送しました。お手元に届いていない方はご連絡ください。

▼問合せ 国保医療課

国民健康保険の保険証をお送りします

国民健康保険被保険者証(保険証)の有効期限は8月31日(金)です。新しい保険証を郵送しますので、9月1日(土)以降に医療機関等で受診するときは、必ず新しい保険証を提示してください。

なお、今回から保険証の裏面に「臓器提供意思表示欄」を設けました。また、ジェネリック医薬品希望カード付チラシを同封しますので、ぜひご利用ください。

▼問合せ 国保医療課

運転免許証の自主返納を支援します

有効期限内の全ての運転免許証を自主返納した高齢(満65歳以上)の方に、きたバス回数乗車券2冊進呈、写真付き住基カード無料交付等の支援を行っています。▼申込み 自主返納してから1か月以内に防災交通課(西庁舎)へ。▼問合せ 自主返納支援に関すること・防災交通課 写真付き住基カード無料交付に関すること・市民課 自主返納手続きに関すること・西枇杷島警察署交通課

☎052(501)0110

個人事業税のお支払いをお忘れなく

個人事業税第1期分の納期限は8月31日(金)です。8月中旬に県から納税通知書が郵送されますので、最寄りの金融機関、コンビニエンスストアまたは県税事務所まで納めてください。

○Pay-easy(ペイジー) 対応しているインターネットバンキングおよびATMから納付することもできます。県総務部税務課ホームページ(<http://www.pref.aichi.jp/zeimu/>)をご覧ください。

○口座振替

ご希望の方は、預貯金口座にご使用の印かん、通帳をお持ちのうえ、金融機関で手続きをしてください。

▼問合せ 県名古屋北部県税事務所 県民税・事業税第2グループ ☎052(531)6304

寄付をいただきました ありがとうございます

○杉浦薬品(株) (ヘルスバンク西春店(法成寺)から、レジ袋有料化実施により生じたレジ袋収益金を環境保全事業のために寄付していただきました。

▼問合せ 環境課

○藤岡不動産(有)様(鹿田)から師勝東・栗島・師勝西の各小学校に図書を寄贈していただきました。

○三ナ三産業(株)様(鹿田)から市内の小学4年生にペットボトルをリサイクルした下敷きをいただきました。

▼問合せ 学校教育課

○ふるさと納税寄付 匿名様 1万円 ▼問合せ 財政課

市内の交通事故発生状況

西枇杷島警察署調べ

	6月	累計
死亡事故	0件	1件
	0人	1人
人身事故	49件	295件
	62人	370人
物損事故	145件	995件

人身事故数は死亡事故数を含む。

市内の窃盗犯発生状況

西枇杷島警察署調べ

	6月	累計
侵入盗	9件	68件
乗物盗	19件	137件
非侵入盗	22件	178件

侵入盗: 空き巣、忍び込み等
乗物盗: 自転車・自動車・オートバイ盗
非侵入盗: 車上ねらい、部品ねらい、ひったくり等

暮らしの情報



子どもに関する

電話相談



育児への不安、いじめ、児童虐待など
気軽にご相談ください!

子ども・家庭110番

県では、子どもについての悩みをお持ちの方のために、電話相談員が相談に応じます。子ども本人の悩みの相談にも応じています。▼とき
毎日午前9時～午後5時(年中無休)
▼連絡先 電話相談子ども・家庭110番 ☎0522(9553)4152

児童虐待相談

「児童虐待では」と思われることがあったら、すぐにご相談ください。(休日・夜間対応可)▼連絡先 県中央児童・障害者相談センター ☎052(961)7250 または市役所家庭支援課 ☎(22)1111

教育相談

いじめや不登校など、学校教育に関する悩みなどの相談に、電話や面接で応じます。

▼とき 毎週火・木・金曜日午前9時～午後4時 ▼ところ 教育支援センター「パレット」(東庁舎分館) ▼連絡先 ☎(24)4152

家庭教育相談

いじめや不登校などの家庭教育上の悩みを持つ児童、生徒および保護者などの相談に電話で応じます。

▼とき 月曜日～金曜日午前9時～午後4時 ▼連絡先 県教育委員会生涯学習課 ☎052(961)0900

子育て相談

子育ての不安や悩みなどの相談に応じます。

保健師・保育士による電話相談

▼とき 月曜日～金曜日午前9時～午後4時 ▼連絡先 ☎(22)5151
保健師・保育士による面接相談「予約制」

▼とき 月曜日～金曜日午前9時～午後4時 ▼連絡先 ☎(22)5151
言語聴覚士による発達相談「予約制」
▼とき 月曜日～金曜日午前10時～午後4時 ▼連絡先 ☎(26)7763

女性の再チャレンジ相談

実績豊富な女性の相談員が専門的なアドバイスや情報を提供し、再チャレンジを応援します。

○就業相談(就職、キャリアアップ、資格取得)

▼とき 偶数月の第1水曜日①午後1時～1時45分②午後2時～2時45分 ▼ところ ウィルあいち(愛知県女性総合センター)スタディールム ▼定員 1日2人(先着順)

○起業相談(起業、NPO活動、地域活動)

▼とき 偶数月の第3水曜日(原則)①午前9時30分～10時15分②午前10時30分～11時15分③午前11時30分～午後0時15分④午後1時～1時45分⑤午後2時～2時45分⑥午後3時～3時45分 ▼定員 1日6人(先着順)
▼申込み (公財)あいち男女共同参画財団企画協働課 ☎052(962)2512

毎月第3日曜日は、

「家庭の日」です

親と子の対話がつくるよい家庭

話さなくてもわかり合える関係がとて難しくなっています。親子の会話を増やすことが家庭づくりの基礎です。それぞれの家庭にあった「家庭の日」を作ってくださいませしょう。

▼問合せ 家庭支援課

精神障害者と

家族のための相談

NPO法人太陽では、精神に障害を有する方の自立と社会参加の促進を目的に、職業生活を体験できる機会や場所の提供、日常生活の支援や困りごとなどについての相談に応じています。お気軽にご相談ください。

▼問合せ NPO法人太陽 ☎(25)0631

税の無料相談

市商工会では、青色申告事業所得者を対象に、記帳指導を行います。希望する方は、事前に電話で予約をしてください。なお、予約は開催日の1か月前から受け付けます。

▼とき 9月11日(火)午前10時～午後4時 ▼ところ 市商工会館 ▼内容 記帳指導 ▼申込み 市商工会 ☎(25)0001

北名古屋市の人口

7月1日現在

総人口	82,626人 (+119)
男性	41,564人 (+44)
女性	41,062人 (+75)
世帯数	33,309世帯(+52)

相談コ～ナ～



各種相談をご利用ください。詳しくは、各窓口へ。

社会福祉協議会本所は、4月から旧西保健センターへ移転しました。
所在地：北名古屋市西之保藤塚93番地 ☎(25)8500

相談名	とき	ところ	相談員	問合せ
家庭・児童相談	毎週月曜～金曜日 8:30～17:00	家庭支援課 (東庁舎分館)	市の相談員	家庭支援課
母子家庭等就業相談	8月16日(木) 10:00～15:30 ※正午～午後1時は除く	ミーティングルーム(東庁舎)	県の実業相談員	家庭支援課
母子自立支援相談	毎週月曜～金曜日 10:00～16:00	家庭支援課 (東庁舎分館)	市の母子自立支援員	家庭支援課
青少年相談	毎週月曜～金曜日 9:00～17:00	青少年センター (東庁舎分館)	青少年センター指導員	家庭支援課 ※電話での相談可
心身障害者相談	8月14日(火) 10:00～12:00	市民相談室(東庁舎)	身体障害者相談員 知的障害者相談員	社会福祉課 ※電話での相談可
障害者就業相談	毎週月曜日 13:00～17:00	市役所西庁舎分館 相談室	尾張中部就業相談員	社会福祉課 ※予約制
法律相談	8月9日(木)・23日(木) 9:00～12:00	総合福祉センター もえの丘相談室	弁護士	社会福祉協議会本所 ※予約制 8月1日(水) から受付開始 ※相談時間 1組30分
	8月16日(木)、9月6日(木) 9:00～12:00	社会福祉協議会本所(旧西保健センター)相談室		
司法書士相談	8月21日(火) 13:00～16:00	総合福祉センター もえの丘相談室	司法書士	社会福祉協議会本所 ※予約制 8月1日(水) から受付開始 ※相談時間 1組50分
	9月4日(火) 13:00～16:00	社会福祉協議会本所(旧西保健センター)相談室		
ボランティア相談	8月15日(水) 13:30～15:30	総合福祉センター もえの丘ボランティア専用室	ボランティア活動実践者、社会福祉協議会職員	社会福祉協議会本所
心配ごと相談	8月14日(火) 9:00～12:00	社会福祉協議会本所(旧西保健センター)相談室	社会保険労務士等	社会福祉協議会本所 (混み合う場合は相談時間に制限を設けることがあります)
住宅トラブル相談	8月21日(火) 10:00～12:00	社会福祉協議会本所(旧西保健センター)相談室	マンション管理士、宅地建物取引主任者、シニアライフアドバイザー、測量士補	社会福祉協議会本所 ※予約制 8月1日(水) から受付開始 ※相談時間 1組50分
不動産取引の悩みごと相談	8月16日(木) 13:00～16:00	社会福祉協議会本所(旧西保健センター)相談室	愛知県宅地建物取引業協会会員	社会福祉協議会本所
福祉・介護の就職支援相談	8月27日(月) 10:00～16:00	社会福祉協議会本所(旧西保健センター)相談室	県福祉人材センター相談員	社会福祉協議会本所 ※予約制 8月1日(水) から受付開始 ※相談時間 1組50分
消費生活相談(消費者トラブル・多重債務)	毎週水曜日 13:30～16:30	ミーティングルーム(東庁舎)	消費生活専門相談員	商工農政課 ※電話での相談可
求人情報提供職業相談・職業紹介	毎週月曜～金曜日 9:00～17:00	市役所西庁舎分館 地域職業相談室	職業相談員(地域職業相談室担当)	北名古屋市地域職業相談室 ☎(24)8689
国民年金相談	毎週月曜～金曜日 8:30～17:00	国保医療課(東・西庁舎)	市職員	国保医療課(東・西庁舎) ※年金手帳持参
広聴相談(行政一般)	毎週月曜～金曜日 9:00～17:00	会議室等(西庁舎)	市職員	人事秘書課 ※予約制

お知らせ

ポリオワクチンの予防接種について

定期予防接種での生ポリオワクチンの使用が中止となり、10月・11月の生ポリオワクチン集団接種は中止になりました。9月からは不活化ポリオワクチンを導入する予定です。

	生ポリオワクチン	不活化ポリオワクチン
接種方法	経口接種	皮下接種
接種回数	2回	4回(初回3回、追加1回)
接種間隔	41日(6週間)以上	初回接種20日以上あけて3回追加接種として初回接種終了後6か月以上あけて1回
接種年齢	3か月から7歳6か月	3か月から7歳6か月
接種時期	春・秋に集団接種	通年、指定医療機関で個別接種

※不活化ポリオワクチン導入前に1回目の生ポリオワクチンを接種した方は、9月以降に不活化ポリオワクチンを3回接種することになります。生ポリオワクチンをすでに2回接種している方は、不活化ポリオワクチンの追加接種は不要です。

健康ドームでの集団健診を希望する成人の方へ

平成24年10月から平成25年2月実施分の健診について予約受付をします。

受付期間 9月3日(月)～9日(日)
(土・日曜日でも受け付けます)

受付時間 午前8時30分～午後6時

受付専用電話 0120(227)976

※保健センターでは、予約の受付を行いません。

麻しん風しん第3期・4期予防接種について

中学1年生(第3期)、高校3年生に相当する年齢の方(第4期)を対象に下記の日程で集団接種を行います。

と き

実施日	対象地区
8月1日(水)	六ツ師、久地野、二子、井瀬木、薬師寺
8月2日(木)	九之坪、野崎、沖村、徳重
8月3日(金)	石橋、中之郷、宇福寺、法成寺、鍛冶ケ一色、弥勒寺、西之保

受付 午後1時15分～2時

ところ 健康ドーム 健康増進広場

持ち物 予防接種予診票、ボールペン、体温計、母子健康手帳(お持ちの方のみ)

注意事項

○当日体調不良等で接種できなかった方は、8月6日から平成25年3月30日までに市指定医療機関で個別に接種してください。指定医療機関は、本紙4月号折込みの「平成24年度保健事業日程表」や市ホームページに掲載しています。

※予診票と説明書は、市内中学校または個別通知でお渡ししていますが、転入等でお手元にない場合は、お問い合わせください。

問合せ 保健センター



救急病院をご紹介します「救急医療情報センター」☎(81)1133

休日診療

日曜日、祝日に
急病人が出たときは…

内科・小児科

東部休日急病診療所 北名古屋市九之坪白山39
☎(23)0122 受付時間(9:30～11:30 / 13:00～16:30)

東部休日急病診療所担当医 ※変更になる場合があります

8/5(日) 山田クリニック
12(日) わかばファミリークリニック
19(日) なるみやクリニック
26(日) さはし内科クリニック
9/2(日) 湯浅医院



西部休日急病診療所 清須市西枇杷島町花咲84
☎052(503)8277

外科

受付時間 ※(10:00～17:00)

歯科

(9:30～11:30)

と き	外 科	所在地	歯 科	所在地
8/5 (日)	かんやまクリニック ☎(23)2007	北名古屋市 鹿田	鈴木歯科医院 ☎(28)4202	豊山町 豊場
8/12 (日)	済衆館病院 ☎(21)0811	北名古屋市 鹿田	はやし歯科 ☎052(409)8888	清須市 東須ヶ口
8/19 (日)	新居外科 ☎(23)2200	北名古屋市 井瀬木	寺町歯科医院 ☎(28)2818	豊山町 豊場
8/26 (日)	済衆館病院 ☎(21)0811	北名古屋市 鹿田	フカオ歯科医院 ☎052(400)8762	清須市 土器野
9/2 (日)	名古屋整形外科 人工関節クリニック ☎(22)7772	北名古屋市 高田寺	空港歯科医院 ☎(28)3478	豊山町 豊場

※外科の受付時間は、各医療機関によって異なりますので、あらかじめお電話でお問い合わせください。

母子保健事業・成人保健事業の会場は、すべて健康ドームです。
お問い合わせは、保健センター☎(23) 4000へ。



母子保健事業

対象となる方で、実施日に水ぼうそうや手足口病など、集団感染しやすい病気にかかっている方やかかっている恐れのある方は、保健センターまでご連絡ください。

名称	実施日	時間	対象・詳細
母子健康手帳発行	8月8日(水)・17日(金)・24日(金)	10:00~10:30 受付9:40~9:55	持ち物: 妊娠届出書、ボールペン 内容: 母子手帳や妊婦等受診票の使い方や妊娠中の過ごし方などの説明 ※発行日でご都合の悪い方は保健センターへご連絡ください。
4か月児健診 ※BCG予防接種も行います。	8月17日(金)	4月1日~10日生まれ 受付13:00~13:15 4月11日~20日生まれ 受付13:30~13:45	対象: 平成24年4月1日~20日生まれの子 持ち物: 母子健康手帳、すこやか手帳の4か月児健診問診票、BCG予診票、バスタオル、体温計、ボールペン 内容: 健診、離乳食の話、BCG予防接種 ※6か月未満児でBCG未接種の場合はご相談ください。
10か月児健診	8月22日(水)	受付13:00~13:45	対象: 平成23年10月1日~20日生まれの子 持ち物: 母子健康手帳、すこやか手帳の10か月児健診問診票、バスタオル 内容: 健診、離乳食の話、歯の話、ブックスタート(絵本の読み聞かせ)
1歳6か月児健診 ※歯を磨いてきてください。	1月1日~20日生まれ 8月8日(水) 1月21日~2月10日生まれ 8月29日(水)	受付13:00~13:45	対象: 平成23年1月1日~2月10日生まれの子 持ち物: 母子健康手帳、すこやか手帳の1歳6か月児健診問診票、歯ブラシ、タオル 内容: 健診、歯科健診、フッ化物塗布、親子遊び
2歳児むし歯予防教室 ※歯を磨いてきてください。	8月2日(木)	受付9:15~10:00	対象: 平成22年7月生まれの子 持ち物: 母子健康手帳、すこやか手帳の2歳児むし歯予防教室問診票、歯ブラシ2本、タオル 内容: むし歯予防の話、歯科健診、染め出し、フッ化物塗布、個別相談
2歳6か月児むし歯予防教室 ※歯を磨いてきてください。	8月23日(木)	受付9:15~10:00	対象: 平成22年2月生まれの子 持ち物: 母子健康手帳、すこやか手帳の2歳6か月児むし歯予防教室問診票、歯ブラシ2本、タオル 内容: むし歯予防の話、歯科健診、染め出し、フッ化物塗布、個別相談
3歳児健診 ※歯を磨いてきてください。	7月11日~31日生まれ 8月9日(木) 8月1日~20日生まれ 8月30日(木)	受付13:00~13:45	対象: 平成21年7月11日~8月20日生まれの子 持ち物: 母子健康手帳、すこやか手帳の3歳児健診問診票、視力・聴力検査アンケート、歯ブラシ、タオル 内容: 健診、尿検査、歯科健診、フッ化物塗布、親子遊び ※視力・聴力の検査は自宅で行ってきてください。 ※当日、会場で尿検査を行います。
育児相談・栄養相談	8月22日(水)	受付9:30~11:00	持ち物: 母子健康手帳 内容: 身体計測、個別相談
母乳相談(予約制)	8月22日(水)	受付9:30~11:00	持ち物: 母子健康手帳
発達相談(予約制)	8月22日(水)・31日(金)	受付9:30~11:00	持ち物: 母子健康手帳

※乳幼児健診・むし歯予防教室は、1時間30分~2時間ほどかかります。

成人保健事業

名称	実施日	時間	対象・詳細
成人健康相談・心の健康相談	8月24日(金)	13:30~15:30	持ち物: 健康手帳(お持ちの方のみ) 内容: 健康相談、栄養相談、心の相談、血圧測定、尿検査