

KITANAGOYA PRESS NO.075
2012 JUNE
北名古屋
6月
2012
KITANAGOYA CITY

広報

6月
2012

特集 風水害から身を守るために

平和夏まつり参加者募集

北名古屋市職員募集

健康診査を受けましょう

市の家計簿

子育てに関する各種手当

市民記者レポート『ハンズ』

暮らしの情報

相談コーナー

いきいき健康ガイド

23 21 14 12 10 8 6 5 4 2

田植え直後の来訪者



「田植えが終わって」
写真：篠田幸彦さん(市民記者)

風水害から身を守るために

平成24年4月上旬、発達した低気圧が日本を通過し、広い範囲で強い風雨をもたらしました。また、5月6日には茨城・栃木県で大きな竜巻が発生し、各地に甚大な被害を与えました。

こうした一連の現象は、南北の気団の温度差が高いほど発生しやすいといわれますが、現在は地球温暖化や太陽の活動の影響で、こうした現象が発生しやすい状況にあるとされ、十分な注意が必要です。

また、まちの近代化が進むと、「田畑が減少し保水力が低下する」「コンクリートやアスファルトの舗装が増加して水を吸収しなくなる」などの弊害が起こりやすくなります。

風水害に対する知識を身に付け、「いざ」というときに備えましょう。

4月2日から4日までの 低気圧の経路図

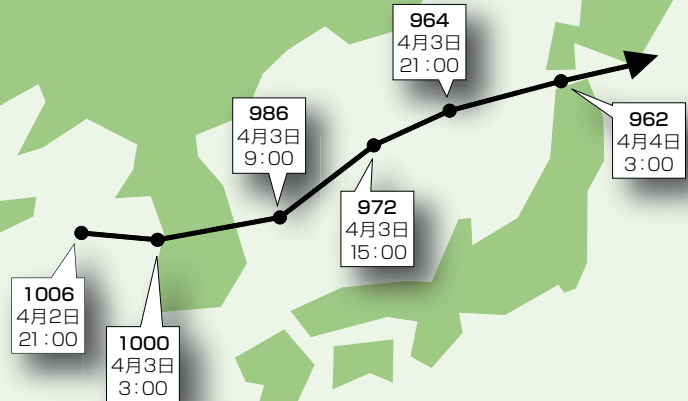

※数字は気圧。単位：ヘクトパスカル

平成24年4月3日 急速に発達した低気圧に関する 愛知県気象速報

4月3日前線を伴った低気圧が日本海を急速に発達しながら進み、この低気圧からのびる寒冷前線が3日昼過ぎから夜遅くにかけて東日本を通過した。

寒冷前線の通過により愛知県内では暴風となり、名古屋市では3日午後4時4分に日最大風速15.4メートル(南南東)、午後3時12分に日最大瞬間風速28.6メートル(南南東)の風を観測した。

(4月5日 名古屋地方気象台発表)

水防訓練を実施します

と き 7月1日(日)午前9時～11時
ところ 中島公園、五条川南側堤防

平成12年9月に東海地方を襲った「東海豪雨」を教訓に、実践型の水防訓練を行います。

自主防災会や防災関係機関が協力し、災害から自己を守りお互いに「助け合う」という意識行動ができるよう、日ごろから訓練に心がけましょう。

なお、訓練の参加者は、河川流域の自主防災会から募集します。

また、会場周辺の交通規制も行いますので、ご理解とご協力をお願いします。

お問い合わせは、防災交通課へ。



台風なみの風雨をもたらす

「爆弾低気圧」

急激に発達して台風なみの風雨や豪雪をもたらす低気圧を「爆弾低気圧」と呼ぶことがあります。その定義はさまざまです。

が、おおよそ、中心気圧が24時間間に毎時1ヘクトパスカル以上の割合で降下した場合に爆弾低気圧と呼ぶとされています。

近年になって、日本付近での爆弾低気圧の発生が頻繁に見られ、各地に大きな被害を出しています。冬に発生することが多く、日本を含む太平洋西端海域や大西洋の西端海域が主な発生場所と見られています。

通常の温帯低気圧は、温度差の大きな気団の間に発生し、軽い暖気が上方へ、重い寒気が下方へと移動するときのエネルギーで発生します。一方、爆弾低気圧では、通常より南北の気

団の温度差が大きい場合など、この移動のスピードや繰り返しのサイクルが異常に早くなることで急速に発達するのではないかと考えられています。

平成12年9月
「東海豪雨」で被害を受けた市内の様子

また台風が、海水の温度上昇によって大量の水蒸気が供給され、その熱量がエネルギーとして加わるために大型化すること考えると、爆弾低気圧も台風と似たしくみで発達し、地球温暖化による海水温の上昇が原因で、近年になって急に増加しているのではないかと説もあ

ります。

避難時の心得

洪水などで避難する際は、次のことに気をつけて避難してください。

●自主的な避難を

テレビやラジオなどで最新の気象情報を集めましょう。雨の降り方や気象情報に注意し、危険を感じたら自主的に避難しましょう。

●動きやすく安全な格好で

避難するときは動きやすい服装で、またヘルメットなどで頭部を保護しましょう。靴はひもで締められる運動靴を履きましょう。はだしや長靴は危険ですので避けましょう。

●水位が高い場合は避難しない

災害が発生した場合は 災害時用ホームページ を開設します

災害が発生し、市災害対策本部を設置した場合は、市の災害時用ホームページで情報をお伝えします。

災害時用ホームページへは、下記URLまたはQRコードからアクセスしてください。

災害時用ホームページURL
<http://www.kitanagoya.jp/>

QRコード



人が歩くことができる水深は約50センチまでです。水位が腰の高さまである場合は、無理に避難せず、高いところで救助を待ちましょう。

●足元に注意

浸水すると足元が見えなくなります。マンホールのふたが外れていたり、側溝などがあると大変危険です。なるべく高い場所を歩くか、長い棒を杖代わりにして、安全を確認しながら歩きましょう。

●堤防などに車を放置しない

緊急車両や水防活動の妨げになりますので、自動車を堤防や道路に放置しないようにしましょう。



参加者募集

北名古屋市平和夏まつり

8月4日(土)・5日(日)
午後5時～9時
文化の森周辺

市民が一体となる「北名古屋市平和夏まつり」を盛り上げるため、家族や友人と一緒に模擬店や盆踊り、ステージイベントなどに参加しませんか。
お問い合わせは、市民活動推進課へ。

ステージイベント団体募集

歌や楽器演奏、演芸などステージイベントに参加していただける方を募集します。

応募資格

- 市内在住・在勤・在学の方で構成するグループまたは個人
- 歌、踊りは5分以内、演奏その他は10分以内



模擬店募集

模擬店を出店していただける団体を募集します。なお、出店料は無料です。

募集数 34店(1団体につき1店。申込み多数の場合は抽選)

応募資格

- 市内在住・在勤・在学の方で構成するアマチュア団体で、2日間とも出店できる団体
- 食品を扱う模擬店は、食品営業許可、食品衛生責任者資格が必要な場合があります。詳しくは師勝保健所☎(23)5811へお問い合わせください。



盆踊り協力団体募集

盆踊りをステージで踊っていただける団体を募集します。

応募資格 市内在住・在勤・在学の満10歳以上の方で構成する5～15人のグループ

曲目 北名古屋音頭、まりと殿さま、ダンシングヒーロー、郡上節、炭坑節、河内おとこ節、アンパンマン音頭



申込み

6月1日(金)から11日(月)までに平和夏まつり実行委員会事務局(市民活動推進課内・西庁舎)または生涯学習課(東庁舎)へ。

盆踊り合同練習会

盆踊りの合同練習会を開催します。どなたでも参加できますので、ぜひ、お越しください。

練習曲 北名古屋音頭、まりと殿さま、河内おとこ節など。

持ち物 室内用の靴または厚手の靴下、タオル、飲み物など

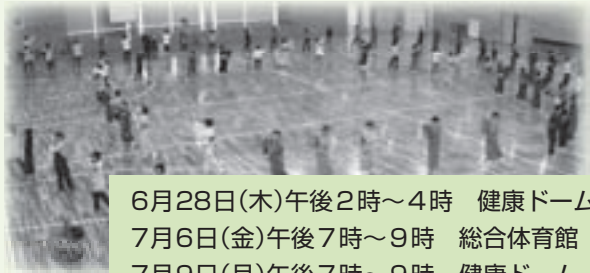

6月28日(木)午後2時～4時 健康ドーム
7月6日(金)午後7時～9時 総合体育館
7月9日(月)午後7時～9時 健康ドーム
7月14日(土)午後7時～9時 総合体育館

平成25年4月採用

北名古屋市職員を募集します

平成25年度職員採用候補者試験を行います。
北名古屋市は「人物重視」の採用方針で試験を実施しており、「人の役に立ちたい」という気持ちに満ちた方を募集しています。

お問い合わせは、人事秘書課へ。

※ホームページには、先輩からのメッセージやよくある質問などを掲載しています。ぜひご覧ください。



北名古屋市 職員募集

検索

試験区分	事務職	技術職（建築・土木）	保育士職	
採用人数	6人程度	2人程度	5人程度	
受験資格	年齢	昭和57年4月2日以降に生まれた方		
	資格	大学・短大等を卒業した方、または来年3月までに卒業見込みの方	大学・短大等を卒業した方、または来年3月までに卒業見込みの方で、建築、土木課程を専攻した方	保育士資格のある方、または来年3月までに取得見込みの方
試験内容	第1次	教養試験、作文試験	教養試験、専門試験、作文試験	教養試験、専門試験、作文試験
	第2次以降	適性検査、グループ討議、面接試験		実技試験、面接試験、適性検査
試験日	第1次	7月22日(日)午前8時20分受付開始		
	第2次以降	8月下旬～10月上旬予定 ※詳細については、実施要綱をご覧ください。		
試験会場	北名古屋市役所(西庁舎) ※受験者数により変更する場合があります。			
提出書類	○採用試験申込書(所定の用紙) ○返信用封筒[長3形(120ミリ×235ミリ)に郵便番号、住所、氏名を書いて80円分の切手を貼ったもの]			
受付期間	6月1日(金)～22日(金) ※土・日曜日を除く。郵送の場合は6月21日(木)までの消印有効。			
応募の手続き	所定の用紙に必要事項を記入し、返信用封筒と一緒に人事秘書課(西庁舎)へ提出してください。郵送の場合は、封筒の表に「職員採用」と朱書きし、〒481-8531 北名古屋市役所人事秘書課へ郵送(書留)してください。 ※実施要項等配布場所：人事秘書課(西庁舎)、市役所東・西庁舎1階総合案内。市ホームページからもダウンロードできます。			

※短大等には、専門士の称号を付与される専修学校専門課程および高等専門学校を含みます。

健康診査を受けましょう

下記に該当する方には、6月上旬に健康診査を受診するための受診券を自宅に郵送します。条件に該当しない方で受診を希望する場合は、電話で保健センターへお問い合わせください。受診券や健診ガイドを郵送します。各健診(検診)の対象者と受診料は次のとおりです。自分や家族のために、年1回は特定健診・がん検診を受けましょう。

お問い合わせは、保健センターへ。

郵送対象

- 20歳～34歳の女性で、過去5年間に市の子宮がん検診や乳がん検診を受診した方
- 35歳～39歳の方で、過去5年間に市の健診やがん検診等を受診した方
- 40歳以上の方で、次のいずれかに該当する方
 - 北名古屋市国民健康保険に加入している方
 - 過去5年間に市の健診やがん検診等を受診した方
 - 後期高齢者医療保険に加入している方

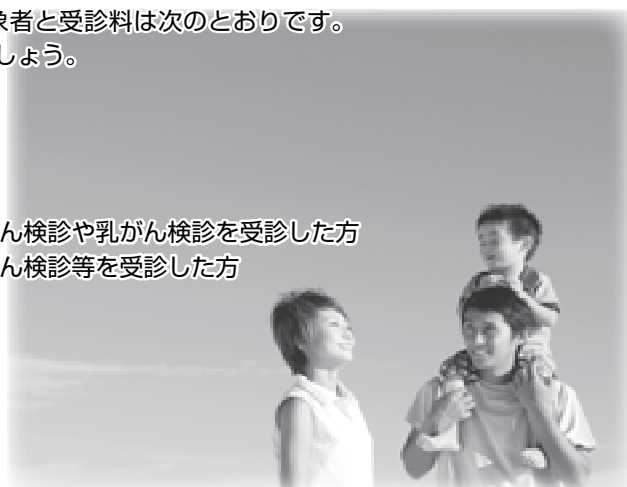

特定健診

健診名	対象	加入保険等	指定医療機関	健康ドーム
ヤング特定健診	35歳～39歳の方	北名古屋市国民健康保険または社会保険等		500円
特定健診	40歳～74歳の方	北名古屋市国民健康保険		無料
後期高齢者特定健診	75歳以上の方 (65歳以上で障害を有する方を含む)	後期高齢者医療保険		無料

がん検診等一覧

検診名	対象	指定医療機関	健康ドーム	
胃がん検診	40歳以上の方	2,500円	3検診セットでの受診 3,000円	
大腸がん検診		500円		
肺がん・結核検診		1,500円		
歯周疾患健診		900円	—	
B型・C型肝炎検診	40歳以上で、過去に受診していない方	1,800円	—	
前立腺がん検診	50歳以上の男性	1,800円	—	
乳がん検診	超音波	30歳～39歳の女性	2,400円	1,800円
	マンモ	40歳以上の女性	—	1,800円
子宮頸がん検診	20歳以上の女性	2,400円	1,200円	
骨粗しょう症検診	40・45・50・55・60・65・70歳の女性	1,600円	—	

※対象年齢は、平成24年度中に満年齢を迎える年齢を基準としています。

※健診(検診)の受診料金の免除制度があります。詳しくは保健センターへお問い合わせください。

6月から

公共下水道の供用および下水の処理開始区域を拡大します

平成24年度の公共下水道の供用および下水の処理開始区域は図のとおりです。区域内で浄化槽を使用している方は、供用および処理開始日の6月1日からおおむね1年以内に、公共下水道への接続をお願いします。また、くみ取り便所を使用している方は3年以内の水洗化が義務付けられています(下水道法第10条および同法第11条の3)。環境改善に向け、1日も早いみなさんのご協力をお願いします。

なお、下水道課では1,000分の1の詳細図を閲覧できます。

お問い合わせは、下水道課(東庁舎)へ。

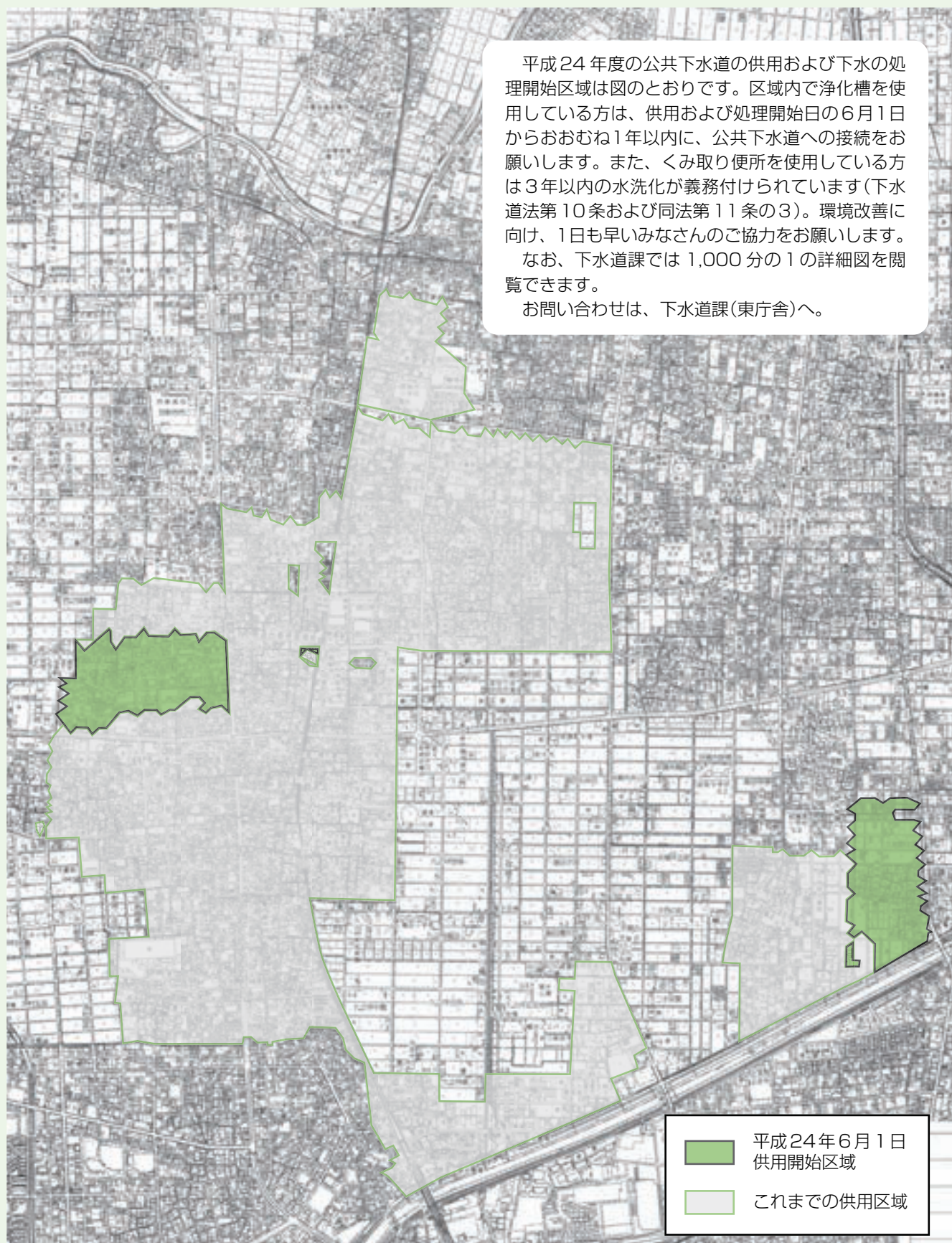



お知らせします

市の家計簿

～健全な財政運営に努めます～

市では、市民のみなさんに市財政への理解と関心を深めていただくため、年2回財政状況を公表しています。

今回は、平成23年度(平成23年4月1日から平成24年3月31日まで)の予算の執行状況です。なお、出納整理期間が5月31日までありますので、実際の決算額とは数値が異なります。

お問い合わせは、財政課へ。

■平成23年度一般会計予算執行状況

一般会計 歳入 予算現額 238億5,849万円 収入済額 227億6,362万円 収入率 95.4%

科目	内容	予算現額	収入済額	収入率
市税	市民税・固定資産税など法人や市民のみなさんが納められる税金	122億4,500万円	120億7,316万円	98.6%
国庫支出金	特定事業に対し国から支出される負担金・補助金	30億4,965万円	29億3,197万円	96.1%
市債	施設の建設などで一度に多額の費用が必要な場合、市が借りるお金	18億 200万円	13億6,600万円	75.8%
県支出金	特定事業に対し県から支出される負担金・補助金	13億4,730万円	9億 858万円	67.4%
地方交付税	一定水準の行政サービスを提供できるよう国税から地方に配分される交付金	12億1,500万円	13億5,920万円	111.9%
繰越金	前年度から繰り越したお金	11億7,717万円	11億7,717万円	100.0%
諸収入	延滞金・預金利子・雑入など、いずれの収入科目にも組み入れないもの	8億4,611万円	7億7,819万円	92.0%
地方消費税交付金	地方消費税の一部を財源として、県が人口と従業者数で按分し、市に対して交付するお金	7億7,000万円	7億6,422万円	99.2%
その他	分担金及び負担金、繰入金、使用料及び手数料、自動車取得税交付金など	14億 626万円	14億 513万円	99.9%

一般会計 歳出 予算現額 238億5,849万円 支出済額 216億6,904万円 執行率 90.8%

科目	内容	予算現額	支出済額	執行率
民生費	お年寄りや障害のある方への援助、生活保護、保育園の運営などの経費	96億8,566万円	93億1,300万円	96.2%
教育費	小・中学校、図書館、スポーツ施設の運営などの経費	32億8,953万円	26億8,728万円	81.7%
総務費	市役所の管理、徴税、選挙事務、コンピュータの管理などの経費	27億5,762万円	24億8,896万円	90.3%
衛生費	各種健診、予防接種、保健センターの運営、ごみ・し尿処理などの経費	26億5,376万円	23億7,895万円	89.6%
土木費	道路、河川の整備や管理などの経費	21億8,082万円	16億8,810万円	77.4%
公債費	市が借りたお金の元利償還金などを支払うための経費	14億5,156万円	13億5,733万円	93.5%
消防費	消防・災害対策などの経費	8億1,702万円	8億 860万円	99.0%
その他	議会費、農林水産費、諸支出金、労働費、予備費など	10億2,252万円	9億4,682万円	92.6%

(平成22年度繰越予算 8億8,992万円を含む)

■市債および市有財産の状況

	平成23年3月31日	平成23年4月～平成24年3月増減	平成24年3月31日
市債	249億4,280万円	9,367万円	250億3,647万円
基金	26億2,666万円	7,386万円	27億 52万円
建物	195,710.49㎡	498.96㎡	196,209.45㎡
土地	409,248.99㎡	5,523.14㎡	414,772.13㎡

(特別会計含む)



■平成23年度特別会計予算執行状況

	予算現額	収入済額	支出済額
国民健康保険特別会計	79億8,243万円	73億5,663万円	73億8,969万円
後期高齢者医療特別会計	6億6,612万円	6億4,032万円	5億6,806万円
介護保険特別会計	36億1,396万円	34億8,828万円	32億3,140万円
西春駅西土地区画整理事業特別会計	1億7,771万円	1億 183万円	1億2,263万円
公共下水道事業特別会計	19億4,700万円	10億8,566万円	15億1,375万円

(平成22年度繰越予算 西春駅西土地区画整理事業特別会計 1,420万円を含む)

情報公開の運用状況をお知らせします

市では、北名古屋市情報公開条例および北名古屋市個人情報保護条例に基づき、市の実施機関が保有している行政文書等を市民のみなさんからの請求に応じて開示しています。

市の保有する公文書を求めに応じて開示することや行政の説明責任で自ら情報を開示することで、透明性の高い市政の推進に努めていきます。

平成23年度の行政文書と保有個人情報の開示請求件数は次のとおりです。お問い合わせは、総務課へ。



行政文書開示請求件数

実施機関	請求件数	対象公文書数					その他		不服申立て件数	
		公開(※1)	部分公開(※2)	非公開(※3)	時限秘(※4)	不存在(※5)	取下げ請求(※6)	閲覧(※7)	うち取下げ件数	
市長	7	38	23	15	0	0	0	0	0	0
教育委員会	11	44	44	0	0	0	0	0	0	0
選挙管理委員会	0	0	0	0	0	0	0	0	0	0
農業委員会	2	6	0	6	0	0	0	0	0	0
固定資産評価審査委員会	0	0	0	0	0	0	0	0	0	0
監査委員	0	0	0	0	0	0	0	0	0	0
公平委員会	0	0	0	0	0	0	0	0	0	0
議会	0	0	0	0	0	0	0	0	0	0
合計	20	88	67	21	0	0	0	0	0	0

- ※1 対象となる文書のすべてを開示した件数
- ※2 対象となる文書に個人情報等の公開できない情報があるため、部分公開とした件数
- ※3 対象となる文書が他の法律等により公開できないため、非公開とした件数
- ※4 対象となる文書は存在するが、非開示期限内(時限秘)文書のため非公開とした件数
- ※5 対象となる文書が存在しない(保存年限を過ぎたため、廃棄した場合も含む)ため、不開示とした件数
- ※6 請求者の都合等により、行政文書開示請求書の受付を取り下げた件数
- ※7 請求者の都合等により、開示決定後に閲覧を取り下げた件数

保有個人情報開示請求件数

保有個人情報訂正請求および保有個人情報使用停止請求はありませんでした。

実施機関	請求件数	対象公文書数					その他		不服申立て件数	
		公開(※1)	部分公開(※2)	非公開(※3)	時限秘(※4)	不存在(※5)	取下げ請求(※6)	閲覧(※7)	うち取下げ件数	
市長	5	16	6	10	0	0	0	0	0	0
教育委員会	0	0	0	0	0	0	0	0	0	0
選挙管理委員会	0	0	0	0	0	0	0	0	0	0
農業委員会	0	0	0	0	0	0	0	0	0	0
固定資産評価審査委員会	0	0	0	0	0	0	0	0	0	0
監査委員	0	0	0	0	0	0	0	0	0	0
公平委員会	0	0	0	0	0	0	0	0	0	0
議会	0	0	0	0	0	0	0	0	0	0
合計	5	16	6	10	0	0	0	0	0	0

- ※1 対象となる文書のすべてを開示した件数
- ※2 対象となる文書に他の個人情報等の公開できない情報があるため、部分公開とした件数
- ※3 対象となる文書が他の法律等により公開できないため、非公開とした件数
- ※4 対象となる文書は存在するが、非開示期限内(時限秘)文書のため非公開とした件数
- ※5 対象となる文書が存在しない(保存年限を過ぎたため、廃棄した場合も含む)ため、不開示とした件数
- ※6 請求者の都合等により、保有個人情報開示請求書の受付を取り下げた件数
- ※7 請求者の都合等により、開示決定後に閲覧を取り下げた件数



子育てに関する各種手当をご利用ください

特別児童扶養手当

障害を有する20歳未満のお子さん(施設入所者は除く)を養育している方に手当が支給されます。

対象児童および支給月額

○身体障害1・2級程度または療育手帳A判定程度 5万4000円

○身体障害3級程度または療育手帳B判定程度 3万3570円

支給月 4・8・11月

※所得制限があります。

児童扶養手当

父母の離婚などで、父または母と生計を同じくしていない子どもが育成される家庭(ひとり親家庭)の生活の安定と自立の促進に寄与し、子どもの福祉の増進を図ることを目的として支給される手当です。

対象児童 父親または母親のいない家庭や両親のどちらかが

重度の障害状態にある家庭の18歳以下のお子さん(18歳に達した日の属する年度の末日まで)

支給月額

○1人目 4万1430円(9780円)

○2人目 5000円加算

○3人目以降 3000円加算

支給月 4・8・12月

※所得制限があります。

愛知県遺児手当

北名古屋市遺児手当

ひとり親家庭等の生活の安定と児童の健全育成のため、手当が支給される制度です。

対象児童 父親または母親のいない家庭や両親のどちらかが

重度の障害状態にある家庭の18歳以下のお子さん(18歳に達した日の属する年度の末日まで)

支給月額

○愛知県 1人45000円

※受給期間は5年です。ただし、4・5年目は半額となります。

○北名古屋市 1人50000円

支給月

○愛知県 4・8・12月

○北名古屋市 3・9月

※所得制限があります。

お問い合わせは、児童課へ。

児童手当
現況届を
提出してください

児童手当の受給対象者に、現況届の用紙を郵送します。

現況届とは、児童手当を引き続き受給する要件があるかどうかを確認するためのものです。郵送された現況届に平成24年6月1日の状況を記入して、6月30日までに提出してください。なお、現況届の発送は、6月上旬を予定しています。

現況届を提出しないと6月分以降の手当が受けられなくなりまので、ご注意ください。お問い合わせは、児童課へ。

市民税・県民税
前納報奨金制度は
廃止になりました

平成24年度から、市民税・県民税の前納報奨金制度が廃止されました。

これは、特別徴収(給与や年金からの引き落とし)の方には制度の恩恵がないなどの理由によるものです。

なお、全期の一括納付は、これまでどおり利用できます。納税通知書に全期分の納付書を添付しますので、希望する方は年税額を一括で納付してください。お問い合わせは、税務課(東庁舎)へ。

市民税・県民税

納税通知書を郵送します

平成24年度の市民税・県民税納税通知書を6月上旬に郵送します。内容をご確認のうえ、納期限までに納めてください。

- 平成24年度の市民税・県民税納税通知書は、平成23年1月1日から12月31日までの所得を基に計算しています。
- 普通徴収(個人納付)分・公的年金等からの特別徴収(年金引き落とし)分の納税通知書を郵送します。給与からの特別徴収(給与引き落とし)分は、事業所へ送付しましたので、「特別徴収税額の決定通知書」を勤務先から受け取ってください。

納税通知書の様式が変更になりました

電算システムの切り替えに伴い、平成24年度から納税通知書などの帳票が新しい様式になりました。

お問い合わせは、税務課(東庁舎)へ。

福祉用具購入費・住宅改修費

を補助します



介護保険では、在宅サービスの一環として、福祉用具の購入費や住宅改修費を補助します。これらは他の介護サービスと同様に、利用者の自立支援を目的としています。

安全で快適な暮らしの中で、自立した日常生活を営むために何が自分に必要かを考えてサービスを選んでください。

なお、福祉用具の購入や住宅改修をする場合は、必ず事前に介護支援専門員(ケアマネジャー)などにご相談ください。

▽福祉用具購入費の支給

入浴や排せつなどに使用する福祉用具を購入した場合、費用の9割相当額を支給します。

ただし、支給対象となる購入額は10万円までです。

対象

腰掛便座、自動排せつ処理装置の交換可能部品、入浴補助具(いす、手すり、入浴台、すのこ等)、簡易浴槽、移動用リフトのつり具の部分

▽住宅改修費の支給

心身の機能が低下している高齢の方の自宅での生活支援、また家庭で介護する方の負担軽減のため、手すりの取り付けや段差の解消などの小規模な住宅改修を行う場合、住んでいる住宅について改修費用の9割相当額を支給します。ただし、支給対象となる改修額は20万円までです。

なお、工事着工前に事前申請が必要です。事前申請を行わない場合は、支給対象外となりますのでご注意ください。

対象

手すりの取り付け、段差の解消、滑りの防止や移動を円滑にするための床材の変

更、引き戸などへの扉の取り替え、洋式便器などへの便器の取り替え、前記の改修に付帯して必要となる住宅改修
▽受領委任払いの制度をご利用ください。
 通常、福祉用具の購入または住宅改修にかかった費用は、利用者が事業者に全額を支払った後に、市から9割相当額を支給していただきます。受領委任払いの制度を利用した場合は、市から直接事業者へ9割相当額を支払うため、利用者の負担が軽減されます。ぜひ、ご利用ください。

お問い合わせは、高齢福祉課へ。

スポーツ祭を開催します

「生活の中にスポーツを」「健全な心と体を育てよう」をキャッチフレーズに、誰でも楽しめるスポーツを行います。ぜひご参加ください。

とき 6月24日(日)午前10時～午後2時(雨天中止)

ところ 師勝中学校グラウンド、体育館(師勝小学校グラウンドに駐車可能)

持ち物 室内用の靴(体育館・武道場種目を行う方のみ)

グラウンド種目

スピードボールコンテスト、ストラックアウト、ターゲットインディアカ、模擬インディアカ、ターゲットバードゴルフ、缶おとし、チャレンジテニス、ゲートボール、グラウンドゴルフ、サッカーパット、サッカーパネルはなし

体育館・武道場種目

卓球、バドミントン、剣道、フリンゴ、ニチレクボールなど

お問い合わせは、市体育協会(総合体育館内)☎(25)9311へ。

第4回

北なごやおはなし大賞



作品募集

みなさんが考えた楽しいおはなしの中から、大賞に選ばれた作品を人形劇にして、来年のペットフェスタで上演します。

応募資格 小・中学生(市内・市外在住は問いません)

応募規定 人形劇のシナリオを想定した未発表オリジナルのあらすじで、1200字以内(400字詰め原稿用紙3枚以内)のもの。

※1人で複数の応募可。また、グループによる応募も可。

応募方法 1枚目の原稿用紙の裏に、住所、氏名(ふりがな)※グループで応募の場合は代表者)、学校名、学年、電話番号、作品の題名を明記してください。

申込み 7月6日(金)(当日消印有効)までに〒481-8501北なごやおペットフェスタ実行委員会(生涯学習課内・東庁舎)「おはなし大賞」係へ。持参でも受け付けます。

お問い合わせは、生涯学習課へ。

八咫

市民記者レポート

こんにちは
市民記者です



vol. 66



市民記者写真展示会

「私たちの地域ではこんな行事があります」
「こんな特技を持った人が市内にはいます」
このような身近な話題を市民のみなさんにお届けする、それが私たち市民記者です。
平成18年から始まった市民記者の活動も今年ではや7年目。広報紙に掲載した記事は、200を超えました。しかし、北名古屋市には、まだまだ広く知ら

れていない人や行事が存在していません。それらを市民の目線で、おもしろおかしく紹介していきたいと思っています。
また毎年、「市民記者写真展示会」なども開催し、さまざまな角度から北名古屋市の魅力をお届けします。
あなたのところへも取材におじゃまするかもしれません。そのときは、ぜひ取材にご協力ください。1年間、よろしくお願

私たちは、 平成24年度の市民記者 です。

- 足立 まり子 (徳重)
- 金森 俊和 (久地野)
- 小金澤 愛 (九之坪)
- 斎藤 喜恵 (六ツ師)
- 佐藤 要 (鹿田)
- 篠田 幸彦 (六ツ師)
- 清水 清市 (片場)
- 中島 登 (西之保)
- 長野 久美子 (沖村)
- 前川 賢司 (鹿田)
- 水田 美子 (宇福寺)
- 水野 美保 (弥勒寺)
- 山下 あずさ (徳重)
- 横田 恵 (西之保)
- 四谷 美津子 (鹿田)

北名古屋体操しませんか!

中島 登 記者



昨年の9月から健康ドームで、朝6時30分からのラジオ体操が行われています。そして今年の2月からは「北名古屋体操」も行われるようになりました。
事の始めはお世話してください。私が、体操を始める前の待ち時間に北名古屋音頭の曲を流したら、誰からともなく、自然に体操が始まったということ。最初は3、4名だったのが、瞬間に参加者が増えていきました。現在は体操が始まる15分前から3、4回流していて、集まった人から輪が広がっていきま

す。始めたばかりの人は後ろのほうで、少しずつ体を動かしています。が、次第に輪に加わっています。
世話人の方々に同うと「体操を機会にふれあいが増えて、楽しんでもらえればうれし

い。今後はお子さ



? 北名古屋体操とは…

北名古屋音頭の曲にあわせて体を動かす、子どもから高齢の方まで楽しめる体操です。市ホームページから動画をご覧くださいことができます。



VIVA! きたなごや



新川親子流域フォーラム
みずとびあ庄内(清須市)ほか

5/13



子ども司書体験
東図書館

4/22



子どもの日の集い
弥勒寺保育園

4/27



交通安全協会総会
文化勤労会館

4/26



稲葉篤紀選手、2000 本安打おめでとう

北名古屋市出身で、平成21年に北名古屋市市民栄誉表彰を受章した稲葉篤紀選手(北海道日本ハムファイターズ)が、史上39人目となるプロ野球通算2000本安打を達成しました。

朗報を聞いた長瀬市長は、「この大記録は、一つひとつの小さな目標に対する努力の積み重ねが実を結んだもの。今後も不屈の精神力により、ますます活躍されることを期待しています」と祝福しました。

©H.N.F



北名古屋健康ウォーキング
総合体育館ほか

5/13

暮らしの情報

健康ドーム子育て支援室 ☎(22)7601
 東子育て支援センター ☎(26)7763
 西子育て支援センター ☎(25)5155
 北子育て支援センター ☎(22)5517
 南子育て支援センター ☎(22)5677



物々交換会

大切にしまっておいたけれども使
 う予定のない物や、押入れなどに
 眠っている懐かしい物を持ち寄っ
 て物々交換会を開催します。▼とき
 6月27日(水)午前10時～11時▼と
 り〓回想法センター▼問合せ〓回
 想法センター

西春日井地域「福祉の店」

▼とき〓6月20日(水)〓25日(月)
 午前10時～午後4時▼ところ〓アピ
 タ名古屋空港店3階▼内容〓西春日
 井地区の障害者施設で作られた手芸
 品、花や野菜の苗、陶芸作品、パン
 やクッキーなどの販売▼問合せ〓尾
 張中部福祉の社☎(22)1123

もえの丘 青空市場

▼とき〓6月3日(日)午前8時30分
 〓▼ところ〓総合福祉センターもえ
 の丘東側▼内容〓野菜などの販売
 (なくなり次第終了します)※マイ
 バッグを持参してください。▼問合
 せ〓社会福祉協議会本所

いきいき健康クラブ定例会 《老人クラブ西地区》

▼とき〓6月20日(水)午前10時30分
 〓午後3時▼ところ〓文化勤労会館
 午前の部
 ▼内容〓講演「いきいき健康法」▼
 講師〓井坂津矢子氏(井坂ヨーガ健
 康研究所代表)
 午後の部〓会員以外の観覧も可
 ▼演芸〓大正琴▼演芸者〓琴生流大
 正琴倶楽部▼参加費〓300円▼持
 ち物〓出席簿
 ▼問合せ〓高齢福祉課

寿大学

《老人クラブ東地区》

▼とき〓6月13日(水)午後1時30分
 〓3時30分▼ところ〓総合体育館▼
 内容〓講演「笑いと暮らし 手品を
 交えて」▼講師〓弘泰巖氏(蓮成寺
 住職)▼参加費〓300円▼持ち物
 〓出席簿▼問合せ〓高齢福祉課

ビジュアルボードフェア

総合治水を理解していただくため
 に、図や写真を用いたパネルの展示
 を行います。ぜひご覧ください。
 ▼とき〓6月22日(土)〓7日(木)
 午前9時～午後5時▼ところ〓文化
 勤労会館エントランスホール▼問合
 せ〓都市整備課

市民プール・ジャンボプール オープン 期間:7月21日(土)～8月31日(金)

市民プール

開場時間
 午前9時～午後5時
 ※7月23日(月)～27日(金)は午後
 1時30分開場
 入場料 無料
 問合せ 市民プール☎(23)5410

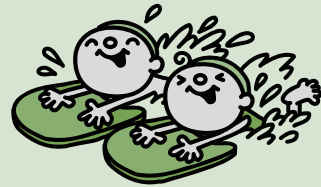

ジャンボプール

開場時間
 午前の部 午前9時～午後0時30分
 午後の部 午後1時30分～5時
 入場料 小・中学生 100円
 大人 300円
 問合せ ジャンボプール☎(25)2711

小・中学生

総合体育館無料開放

アリーナ
 ▼とき〓毎週土曜日午前9時～正
 午。※人数が多いときは、お断りす
 る場合があります。
 卓球室(市民ホール)
 ▼とき〓毎週土曜日午前9時～正
 午。ただし、6月2日、30日は除く。
 トレーニング室(中学生のみ)
 ▼とき〓毎週土曜日午前9時～正午
 ※保護者も無料です。室内用シュー
 ズをお持ちください。
 ▼問合せ〓総合体育館

鴨田カラーリング大会

だれでも簡単にできるニュース
 ポーツです(参加者全員に参加賞が
 あります)。
 ▼とき〓6月17日(日)午前9時〓▼
 ところ〓健康ドームアリーナ▼参加
 費〓ふれあいスポーツクラブ会員
 300円、一般参加者400円※1
 チーム3人でお申し込みください。
 また、子どもだけの参加は遠慮
 ください。▼持ち物〓体育館シュー
 ズ▼定員〓60チーム(先着順)▼申込
 み〓6月8日(金)までに鴨田スポー
 ツクラブ事務局☎(22)4480また
 はスポーツクラブ事務局(スポーツ
 課内・東庁舎)へ。

公共施設等の連絡先

市役所西庁舎・東庁舎、西庁舎分館・東庁舎分館
 ☎(22)1111
 文化勤労会館 ☎(25)5111
 東公民館 ☎(22)4560
 東図書館・歴史民俗資料館 ☎(25)3600
 西図書館 ☎(25)6406

社会福祉協議会本所 ☎(25)8500
 健康ドーム ☎(23)7006
 総合体育館 ☎(24)0661
 保健センター ☎(23)4000
 総合福祉センターもえの丘 ☎(26)2888
 回想法センター(旧加藤家住宅内) ☎(24)5337

教科書展示会

教科書に対する理解や関心を深めていただくため、教科書展示会を開催します。

▼とき 6月11日(月)～7月5日(木)午前9時～午後4時
 ▼ところ 小牧市立図書館
 ▼問合せ 県教育委員会義務教育課 ☎052(954)6790

**図書館・歴史民俗資料館
《今月の休館日》**

▼とき 6月1日(金) ※西図書館のみ
 ・4日(月)・11日(月)・18日(月)・25日(月)・30日(土)
 ▼問合せ 東・西図書館

図書館《今月の催し》

○東図書館
 ▼子ども映画会 第2日曜日午前10時30分
 ▼サンデーロードショー 第3日曜日午後1時30分
 ▼紙芝居会 第1土曜日午後2時
 ▼お話し会 第3土曜日午前11時
 ○西図書館
 ▼シアター上映会 ◆中学生以上の方向け 第1日曜日午後2時
 ◆幼児以上の方向け 第4日曜日午後2時
 ▼お話し会 第2・3・4土曜日午前11時
 ▼問合せ 東・西図書館

図書館リサイクルフェア

図書館で不用になった本や雑誌を無料で差し上げます。

▼とき 6月23日(土)午前9時30分～午後3時30分
 ▼ところ 文化勤労会館会議室
 ▼内容 1人10冊まで
 ※ご家庭で不用になった本を引き取ります。6月19日(火)・20日(水)に西図書館へお持ちください。ただし、雑誌や百科事典、参考書はご遠慮ください。
 ▼問合せ 西図書館



回想法スクール

▼とき 7月10日から9月4日までの毎週火曜日。ただし8月14日は除く(全8回)午前9時30分～10時30分(7月3日、9月11日に面接あり)
 ▼ところ 岡公会堂
 ▼内容 かつて自分が体験したこと、思いをめぐらすことで、心や脳の活性化を図ります。
 ▼対象 市内在住のおおむね65歳以上で、自分で通える方
 ▼定員 10人(先着順)
 ▼申込み 6月1日(金)から電話で高齢福祉課へ。

男性のための料理教室

▼とき 7月17日(火)・24日(火)・31日(火)午前10時～午後1時
 ▼ところ 総合福祉センターもえの丘栄養指導室
 ▼内容 旬の食材を使い、初心者にもわかりやすく料理の基本を学びます。
 ▼対象 おおむね65歳以上の男性
 ▼定員 20人(先着順)
 ▼参加費 1日400円(当日徴収します)
 ▼持ち物 エプロン、三角巾、食器用布巾2枚、台布巾1枚、手拭タオル
 ▼申込み 6月1日(金)から電話で高齢福祉課へ。
 ※11月に健康ドーム、3月に文化勤労会館でも開催を予定しています。

シニアヘルスアップ教室

▼とき 6月19日(火)～9月6日(木) (全12回) ※2コース実施します。詳しくはお問い合わせください。
 ▼ところ 健康ドーム
 ▼対象 おおむね60歳以上の方
 ▼内容 個人の健康状態や体力にあわせ、医師、栄養士、健康運動指導士、保健師が健康づくりや体力アップを応援します。
 ▼定員 各コース5人(先着順)
 ▼参加費 トレーニング室利用料4000円(5000円×8回分)
 ▼申込み 6月1日(金)から電話で高齢福祉課へ。

運動手はじめ教室

▼とき 7月11日(水)・18日(水)・25日(水)・8月1日(水)・8日(水)午後1時30分～3時30分
 ▼ところ 総合福祉センターもえの丘
 ▼対象 おおむね65歳以上で、自分で通える方
 ▼定員 20人(先着順)
 ▼内容 健康づくりに役立つ講話と運動の基礎を学びます。
 ▼申込み 6月1日(金)から電話で高齢福祉課へ。

北名古屋キャラバン隊公演

▼とき 6月30日(土)午前10時～11時30分
 ▼ところ 健康ドーム研修室
 ▼内容 自閉症などの発達障害を知っていただくため、障害の特性や関わり方のヒントをわかりやすく説明します。
 ▼定員 50人(先着順)
 ▼申込み Eメールまたは電話で北名古屋キャラバン隊(代表:田邊) ☎080(4307)8171へ。
 ◆Eメール kitakyarahidaman@mail.boon.jp

救命講習会

▼とき 6月14日(木)午前9時～正午
 ▼ところ 総合体育館柔道場
 ▼内容 心肺蘇生法 講師 西春日井広域事務組合消防本部職員
 ▼定員 20人(先着順)
 ▼申込み 6月7日(木)までに保健センターへ。

暮らの情報



県健康づくりリーダーバンク 登録研修会

▼とき 9月29日(土)、10月6日(土)・14日(日)・20日(土)・27日(土)・11月4日(日)・11日(日)・30日(金)(全8回) ▼ところ あいち健康の森健康科学総合センター(愛知県東浦町) ▼内容 栄養、休養、運動について総合的に学び、県や市が行う行事等で健康づくりのボランティアとして活動していただきます。 ▼対象 県内在住の18歳以上の方で、すべての研修に参加できる方。 ▼定員 80人(先着順) ▼参加費 受講料は無料。ただし、健康診断に費用がかかります。過去半年以内に血液検査を実施したデータがある方は2760円、血液データがない方は6200円(血液データの項目はお問い合わせください)。 ▼交通費 市内在住でボランティア活動の可能な方(先着10人)は西春駅からあいち健康の森健康科学総合センターまでの交通費を補助します。 ▼申込み 6月1日(金)から8月10日(金)までに電話で高齢福祉課へ。

ヘルスアップ教室

○お手軽ボール運動教室
▼とき 6月12日(火)・19日(火)・26日(火)、7月3日(火)午後1時30分〜2時30分 ▼定員 20人(先着順)
○やさしいエアロビクス教室
▼とき 6月7日(木)・14日(木)・21日(木)・28日(木)、7月5日(木)午後1時30分〜2時30分 ▼定員 35人(先着順)
※1回につき500円の参加費が必要です。また、事前に自分の健康度をチェックする元気測定「かんたんコース」を行っていただきます。 ▼申込み 開催日の1か月前から健康ドーム元気測定室へ。 ※申込みはご本人に限ります。

総合体育館トレーニング室 インストラクター指導

○インストラクター指導(予約制)
▼とき 6月7日(木)・13日(水) 午後5時〜9時、10日(日) 午後1時〜5時、19日(火)・23日(土) 午前9時〜午後1時
○体力測定(予約制)
▼とき 6月29日(金) 午後5時〜9時(1人につき40分間)
※1回につき大人300円、中学生100円のトレーニング室使用料が必要。便利な定期券もご利用ください。 ▼問合せ 総合体育館

バウンドテニス教室

▼とき 7月8日・15日・22日、8月5日・12日の各日曜日(全5回) 午後1時〜3時 ▼ところ 師勝北小学校体育館 ▼対象 市内在住・在勤の中学生以上の方 ▼定員 15人(先着順) ▼持ち物 体育館シューズ ▼申込み 7月3日(火)までに、電話またはファクスでバウンドテニス協会 濱田 ☎(23)9493 (ファクスも同じ)へ。

親子水泳教室

▼とき 7月23日(月)〜27日(金) 午前10時〜11時30分(全5回) ▼ところ 市民プール ▼対象 年中〜小学3年生のお子さんと保護者 ▼定員 20組(先着順) ▼参加費 1人につき1000円 ▼申込み 6月4日(月) 午前9時から参加費を持って総合体育館へ。

樹木剪定講習会

▼とき 7月23日(月) 午前9時〜午後3時 ※雨天の場合は24日(火) ▼ところ シルバー人材センター東支所 ▼応募資格 おおむね60歳〜70歳の方 ▼定員 25人 ▼申込み 6月11日(月)から22日(金)までにシルバー人材センター本部 ☎(2)0810 または東支所 ☎(21)3103へ。

子育て講座

▼とき 7月26日(木) 午前10時〜11時(1グループ) 午前11時〜正午(2グループ) ▼ところ 健康ドーム軽運動室 ▼講師 杉山香澄氏(セルフィード代表) ▼対象 1〜2歳6か月〜2歳6か月の幼児と保護者 ▼2グループ2歳7か月〜就園前までの幼児と保護者 ▼定員 各グループ15組程度(先着順) ▼内容 親子触れ合い遊び、リトミック遊び ▼申込み 7月2日(月) 午前9時30分から東子育て支援センターへ。

甲種防火管理新規講習

▼とき 8月7日(火)・8日(水) 午前9時30分〜午後4時30分 ▼ところ 文化勤労会館小ホール ▼対象 市内および清須市、豊山町に在住・在勤の方 ▼定員 60人(先着順) ▼申込み 印かん、写真2枚(申込前6か月以内に撮影した無帽、無背景で縦3センチ、横2.5センチのもの)を持って、7月9日(月)から20日(金)までの午前8時30分〜午後4時30分に西春日井広域事務組合消防本部予防課 ☎(22)2511へ。



施設名		とき	ところ
文化勤労会館	大ホール(平成25年1月分)	7月1日(日)受付:午前8時35分～	文化勤労会館 エントランスホール
	大ホール以外(9月分)		
	展示室・エントランスホール(10月分)		
東公民館(9月分)		7月1日(日)受付:午前8時50分～	東公民館 視聴覚室



生涯学習情報紙広告募集

事業所広告はもちろん、サークルや団体のPR、イベント情報など幅広くご利用いただけます。

○広告媒体

- ▼発行部数 約3万5000部
- ▼配布方法 「広報北名古屋」折込み
- ▼発行日 平成24年9月1日
- ▼規格 A4判、8ページ、2色刷り(色は市で指定します)

○広告物

- ▼掲載位置 紙面(表紙を除く)の下一段または裏面
- ▼募集数 4枠
- ▼規格 縦65ミリ×横190ミリ(1枠)
- ▼応募者が募集数に満たない場合は、2枠以上を結合することができます
- ▼掲載料 1万5000円(1枠)
- ▼応募資格 広告の掲載を希望する事業者または団体
- ▼必要書類 必要書類(広告案、事業者または団体の概要がわかる書類(会社概要、パンフレットなど))
- ▼申込み 6月18日(月)から7月13日(金)までに、指定の申込書(生涯学習課にあり)を、ホームページからもダウンロードできます(必要事項を記入し、広告案などを持って生涯学習課(東庁舎)へ)。

子ども交流セミナー
ボランティア募集

北名古屋市と長野県大桑村の小学6年生が友情を深め合う、子ども交流セミナーを、手伝っていただける方を募集します。

- ▼とき 7月27日(金) 29日(日)の2泊3日
- ▼対象 高校生以上の子どもも交流セミナー経験者
- ▼宿泊先 大桑村児童が北名古屋市を訪れる交流会は、10月20日(土) 21日(日)に1泊2日で実施します。
- ※小学6年生の参加者は各小学校を通じて募集します。

▼問合せ 生涯学習課

市民協働指針策定委員募集

市民協働型社会の実現を目指すため、意見交換を行い、基本的な考え方をまとめる市民協働指針策定委員を募集します。

- ▼内容 年数回開催を予定している策定委員会への出席
- ▼報酬 規定による
- ▼任期 平成25年3月31日まで
- ▼対象 市内在住の20歳以上の方
- ▼定員 若干名(応募多数の場合は選考で決定します)
- ▼申込み 6月13日(水)までに所定の用紙(市民活動推進課にあり)を必要事項を記入し、市民活動推進課(西庁舎)へ。

療育キャンプ
ボランティア募集

心身障害児通園所「ひまわり園」[ひまわり西園]では、障害等を有する子どもと家族のための療育キャンプを行います。この事業にボランティアとして参加いただける方を募集します。

- ひまわり園
- ▼とき 8月4日(土)・5日(日)・6日(月)
- ひまわり西園
- ▼とき 8月25日(土)・26日(日)

- ▼ところ さまざまな子どもふれあいセンター
- ▼応募資格 18歳以上の方(高校生は除く)
- ▼定員 各20人程度(先着順)
- ▼内容 2歳児～6歳児の援助や支援
- ▼申込み ひまわり園 ☎(26)7762、ひまわり西園 ☎(21)29003へ。

介護支援専門員募集

- ▼職種 介護支援専門員(ケアマネジャー)
- ▼募集人員 1人
- ▼応募資格 介護支援専門員資格をお持ちの方
- ▼勤務日 週5日(午前8時30分～午後5時)の間で7時間
- ▼給与 時給1420円
- ▼申込み 介護支援専門員証の写し、履歴書(市販のもの)を持って、6月15日(金)までに地域包括支援センター(高齢福祉課内・東庁舎)へ。

徴収員募集

- ▼職種 徴収員
- ▼募集人員 若干名
- ▼応募資格 おおむね60歳までの健康な方
- ▼勤務内容 市税等の集金および納税勧奨業務
- ▼勤務日 7月20日以内
- ▼給与 時給800円
- ▼徴収金額に別記に手当を支給します
- ▼申込み 履歴書(市販のもの)を持って、6月15日(金)までに収納課(東庁舎)へ。



私立幼稚園就園奨励費補助

市内に住民登録があり、認可された私立幼稚園に在園している3歳児、4歳児、5歳児および満3歳児(満3歳に達した幼児が翌年度の4月を待たずに年度途中から幼稚園に就園した場合)の幼児がいる世帯に、市民税の課税状況に応じて授業料等を補助します。

補助を受けるには、申請が必要です。在園の幼稚園へお申し込みください。

▼問合せ 各幼稚園

お知らせ

感謝状が贈呈されました

4月27日の「平成24年度児童福祉週間記念表彰式」において、永年にわたる児童の健全育成への貢献が認められ、児童福祉功労者として菊谷和美さん(中之郷)に感謝状が贈呈されました。

菊谷さんは、母親クラブ(現みらい子育てネット)の発足から携わり、また、子育て支援のボランティア活動、地域の子ども会設立や児童館地域ふれあい会の会長としても活躍されています。

▼問合せ 児童課

危険業務従事者叙勲



瑞宝単光章
宇井 政雄氏
(熊之庄)



瑞宝双光章
山田 博嗣氏
(徳重)

長年尽力された功績に 栄えある表彰

4月29日付で、叙勲を受けられました。おめでとうございます。

下水道への切替工事は 必ず指定工事店で

下水道への切替工事は、市が指定した工事店以外に行えません。指定していない業者が切替工事を行うと、工事の検査ができず、工事の不備が見過ごされ、管が詰まったり、臭気漏れを起こす可能性があります。また、下水道の不正使用にもなりかねません。

業者が訪問してきた場合には、社員証または名刺等で、指定工事店であることを確認してください。指定工事店の一覧表は下水道課(東庁舎)で配布しています。また、市のホームページからもご覧いただけます。

▼問合せ 下水道課

プラスチック製容器包装の 正しい分別にご協力を

容器等に付いた簡単にとれる汚れは、きれいにしておいてください。ライターなど異物(危険物)をごみ袋に入れないでください。また、次のものは可燃ごみで出してください。
○簡単に落ちないような汚れのひどいもの
○中身が取れず残っているもの
○強い臭いのあるもの
○ビデオテープなど大半がプラスチック製のもの
○洗面器など100%プラスチック製のもの

▼問合せ 環境課

6月23日～29日は 男女共同参画週間



男性と女性がそれぞれの個性と能力を発揮できる「男女共同参画社会」。その実現のためには行政だけでなく、みなさん一人ひとりの取り組みが必要です。経済・ビジネスにおいて女性がもっと活躍すること、震災からの復興・復興において女性の視点を加えること、ワーク・ライフ・バランスにより男女の働き方や生き方を変えることなど、女性が社会で重要な役割を果たすことは、元氣な日本を取り戻す鍵となります。

男女共同参画相談制度

男女共同参画の推進に関する市の施策に対するご意見や、男女共同参画を阻害する権利侵害に関する相談の申し出ができます。

権利侵害については、男女共同参画相談委員が相談や処理、助言にあたります。

対象 市内在住・在勤・在学の方
相談委員 伴 麻里(弁護士)、三枝 優(大学教授)

問合せ 市民活動推進課

チカンに遭わないために

人目につきにくい場所を通ることはもちろん、音楽を聴いたり、メールをしながら歩くなど、注意力が散漫になっている状況は危険です。

チカンに遭わないためには

- 露出度の少ない洋服を身に着ける
- 露出度だけでなく、カーディガンなどを羽織るようにしましょう。
- 通勤等の経路、時間を変える
- 一定のパターンだと、ターゲットにされやすくなります。
- 防犯ブザーを持つ
- バッグにぶらさげておくだけでも効果的です。

▼問合せ 防災交通課

水の事故にご注意を

暑くなると海や川などで子どもたちの水遊びが盛んになってきます。子どもたちを水の事故から守るため、次のことに注意してください。

- 身近な水辺で転倒しやすい場所など、危険な場所がないか点検しましょう。
- 海や川などで、子どもだけで水遊びをしている場合は危険です。声をかけて止めさせましょう。
- 保護者が同伴していても油断せず、幼児から目を離さないようにしましょう。

▼問合せ 防災交通課

施設名	とき	ところ
二子テニスコート(7月分)	6月2日(土)受付:午前8時30分~	総合体育館 市民ホール
市民グラウンド・中学校グラウンド(師勝・訓原・西春・白木・天神中学校)夜間照明(7月分)	6月9日(土)受付:午前8時30分~	総合体育館 大・小会議室
学校施設(体育館・テニスコート)(7月分)	6月9日(土)受付:午前9時30分~	総合体育館 大・小会議室

県立一宮東養護学校小学部 学校説明会

障害を有するお子さんの適切な就学には、早期からの学校見学等が大切です。特に、来年度就学予定のお子さんの保護者は、この機会にぜひご参加ください。

▼とき 6月14日(木)午前9時30分
▼ところ 一宮東養護学校
▼申込み 月曜日(金曜日)の午前9時から午後5時までに電話で一宮東養護学校 ☎0586(5)5311へ。

税の無料相談

市商工会では、青色申告事業者を対象に源泉納付指導を行います。希望する方は、事前に電話で予約をしてください。

○市総合体育館 会議室
▼とき 6月26日(火)午前10時~午後4時

○市商工会館

▼とき 7月5日(木)、6日(金)午前10時~午後4時

▼申込み 開催日の1か月前から市商工会 ☎(25)00001へ

保育料の振替(6月分)

預貯金額の確認をお願いします。

▼振替日 6月7日(木) ▼問合せ 児童課

児童手当の振込み

6月は児童手当の支払月です。金融機関で振込みをご確認ください。

▼支払日 6月7日(木) ▼対象月 2月~5月分

▼手当額(月額)

○3歳未満 1万5000円
○小学校修了前第2子まで1万円、第3子以降 1万5000円

○中学生 1万円

▼問合せ 児童課

今月の納税

○市県民税

○介護保険料

◆納期限 7月2日(月)まで ▼問合せ 収納課

寄付をいただきました
ありがとうございました

○ふるさと納税

匿名様 1万円
匿名様 1万円

ごみ袋の販売店

次の店舗で市指定のごみ袋の販売を開始しました。

○セブン・イレブン北名古屋白山店(九之坪)

▼問合せ 環境課

窓口延長

▼西庁舎 毎月第1・3金曜日午後7時30分まで
▼東庁舎 毎月第2・4金曜日午後7時30分まで
▼内容 戸籍・住民票・税務などの証明書発行、印鑑登録、市税などの収納

ねんきん定期便

日本年金機構から国民年金・厚生年金の現役加入者のみなさんに「ねんきん定期便」を毎年誕生日にお送りしています。

「ねんきん定期便」では、直近1年間の年金加入履歴やこれまでの年金保険料の納付額、納付状況などをお知らせしますので、年金記録のご確認をお願いします。

▼問合せ ねんきん定期便専用ダイヤル ☎0570(058)555

離職者支援金

▼対象 次の条件をすべて満たす方
○雇用保険受給資格者証の交付を受け、名古屋中公共職業安定所長から「職業訓練受講指示」を受けた方

○「職業訓練受講指示」を受けた日から訓練が修了した日までの間、引き続き市内に居住し、かつ住民基本台帳法の規定に基づき本市の住民基本台帳に記録または外国人登録法の規定に基づき本市の外国人登録原票に登録されている方

▼金額 月額1万円 ▼申込み 職業訓練を修了した後2か月以内に所定の交付申請書(商工農政課)にありますに必要事項を記入し、修了証明書類などを添えて商工農政課(東庁舎)へ。

市内の交通事故発生状況

西枇杷島警察署調べ

	4月	累計
死亡事故	1件	1件
	1人	1人
人身事故	50件	201件
	62人	252人
物損事故	176件	678件

人身事故数は死亡事故数を含む。

市内の窃盗犯発生状況

西枇杷島警察署調べ

	4月	累計
侵入盗	10件	46件
乗物盗	27件	89件
非侵入盗	19件	160件

侵入盗: 空き巣、忍び込み等

乗物盗: 自転車・自動車・オートバイ盗

非侵入盗: 車上ねらい、部品ねらい、ひったくり等

暮らしの情報



子どもに関する 電話相談

育児への不安、いじめ、児童虐待など
気軽に相談ください!

子ども・家庭110番

県では、専門の家庭支援相談員が、子どもについての悩みや問題などの相談に応じています。

▼とき 毎日午前9時～午後5時
▼連絡先 ☎0522(9553)4152

児童虐待相談

「児童虐待では」と思われることがあつたら、すぐに相談ください。

▼とき 月曜日～金曜日午前8時30分～午後5時15分
▼連絡先 家庭支援課または県中央児童・障害者相談センター ☎0522(961)7250
※緊急の場合は、市役所 ☎(22)1111(夜間対応可)へ。

教育相談

いじめや不登校など、学校教育に関する悩みなどの相談に、電話や面接で応じます。

▼とき 毎週火・木・金曜日午前9時～午後4時
▼ところ 教育支援センター「パレット」(東庁舎分館)
▼連絡先 ☎(24)4152

家庭教育相談

いじめや不登校などの家庭教育上の悩みを持つ児童、生徒、保護者などの相談に電話で応じます。

▼とき 月曜日～金曜日午前9時～午後4時
▼連絡先 県教育委員会生涯学習課 ☎0522(961)0900

子育て相談

子育ての不安や悩みなどの相談に応じます。

保健師・保育士による電話相談
▼とき 月曜日～金曜日午前9時～午後4時
▼連絡先 ☎(22)5151
保健師・保育士による面接相談(予約制)
▼とき 月曜日～金曜日午前9時～午後4時
▼連絡先 ☎(22)5151
言語聴覚士による発達相談(予約制)
▼とき 月曜日～金曜日午前10時～午後4時
▼連絡先 ☎(26)7763

早期教育相談

幼児期(3歳児)から就学前までの障害を有すると思われる幼児の保護者を対象に無料相談を行います。

▼とき 7月31日(火)、8月1日(水)
▼ところ ささえ愛センター(春日井市春見町3)
▼申込み 6月25日(月)までに学校教育課(東庁舎)へ。

精神障害者と 家族のための相談

NPO法人太陽では、精神に障害を有する方の自立と社会参加の促進を目的に、職業生活を体験できる機会や場所の提供、日常生活の支援や困りごとなどについての相談に応じています。お気軽にご相談ください。

▼問合せ NPO法人太陽 ☎(25)0631

小児救急電話相談

医療機関の診療時間外やお子さんの急病などのときに、看護師が相談を受ける小児救急電話相談を行っています。

▼とき 毎日午後7時～11時
▼連絡先 ☎8000(短縮番号) ※短縮番号が使えない場合は、電話052(962)9900へ。
▼問合せ 師勝保健所 ☎(23)5811

多重債務者無料相談会

弁護士による無料相談会を開催します。

▼とき 7月3日(火)午後1時～4時
▼ところ 市役所東庁舎3階ティンクルーム
▼定員 3人(先着順)
▼申込み 6月29日(金)までに商工農政課(東庁舎)へ。

子どもの人権110番 強化週間

いじめ、体罰、虐待など、子どもの人権にかかわる悩みごとや心配ごとなどの相談に電話で応じます。

▼とき 6月25日(月)～7月1日(日)
平日：午前8時30分～午後7時
土・日曜日：午前10時～午後5時
▼連絡先 ☎0120(007)110
▼問合せ 名古屋法務局人権擁護部 ☎052(952)8111

北名古屋市の人口

5月1日現在

総人口	82,439人 (+179)
男性	41,459人 (+119)
女性	40,980人 (+60)
世帯数	33,174世帯(+107)

相談コーナー



各種相談をご利用ください。詳しくは、各窓口へ。

社会福祉協議会本所は、4月から旧西保健センターへ移転しました。
所在地：北名古屋市西之保塚93番地 ☎(25)8500

相談名	とき	ところ	相談員	問合せ
家庭・児童相談	毎週月曜日～金曜日(祝日を除く) 8:30～17:00	家庭支援課 (東庁舎分館)	市の相談員	家庭支援課
母子家庭等就業相談	6月21日(木) 10:00～15:30 ※正午から午後1時は除く	ミーティングルーム (東庁舎)	県の実業相談員	家庭支援課
母子自立支援相談	毎週月曜日～金曜日(祝日を除く) 10:00～16:00	家庭支援課 (東庁舎分館)	市の母子自立支援員	家庭支援課
青少年相談	毎週月曜日～金曜日(祝日を除く) 9:00～17:00	青少年センター (東庁舎分館)	青少年センター指導員	家庭支援課 ※電話での相談可
心身障害者相談	6月12日(火) 10:00～12:00	市民相談室(東庁舎)	身体障害者相談員 知的障害者相談員	社会福祉課 ※電話での相談可
障害者就業相談	毎週月曜日 13:00～17:00	市役所西庁舎分館 相談室	尾張中部就業相談員	社会福祉課 ※予約制
法律相談	6月14日(木)・28日(木) 9:00～12:00	総合福祉センター もえの丘相談室	弁護士	社会福祉協議会本所 ※予約制 6月1日(金) から受付開始 ※相談時間 1組30分
	6月21日(木)・7月5日(木) 9:00～12:00	社会福祉協議会本所(旧西保健センター)相談室		
司法書士相談	6月19日(火) 13:00～16:00	総合福祉センター もえの丘相談室	司法書士	社会福祉協議会本所 ※予約制 6月1日(金) から受付開始 ※相談時間 1組50分
	7月3日(火) 13:00～16:00	社会福祉協議会本所(旧西保健センター)相談室		
ボランティア相談	6月20日(水) 13:30～15:30	総合福祉センター もえの丘ボランティア専用室	ボランティア活動実践者、社会福祉協議会職員	社会福祉協議会本所
心配ごと相談	6月12日(火) 9:00～12:00	社会福祉協議会本所(旧西保健センター)相談室	社会保険労務士等	社会福祉協議会本所 (混み合う場合は相談時間に制限を設けることがあります)
住宅トラブル相談	6月19日(火) 10:00～12:00	社会福祉協議会本所(旧西保健センター)相談室	マンション管理士、宅地建物取引主任者、シニアライフアドバイザー、測量士補	社会福祉協議会本所 ※予約制 6月1日(金) から受付開始 ※相談時間 1組50分
不動産取引の悩みごと相談	6月21日(木) 13:00～16:00	社会福祉協議会本所(旧西保健センター)相談室	愛知県宅地建物取引業協会会員	社会福祉協議会本所
福祉・介護の就職支援相談	6月25日(月) 10:00～16:00	社会福祉協議会本所(旧西保健センター)相談室	県福祉人材センター キャリア支援専門員	社会福祉協議会本所 ※予約制 6月1日(金) から受付開始 ※相談時間 1組50分
消費生活相談(消費者トラブル・多重債務)	毎週水曜日 13:30～16:30	ミーティングルーム(東庁舎)	消費生活専門相談員	商工農政課 ※電話での相談可
求人情報提供職業相談・職業紹介	毎週月曜日～金曜日 9:00～17:00	市役所西庁舎分館 地域職業相談室	職業相談員(地域職業相談室担当)	北名古屋市地域職業相談室 ☎(24)8689
国民年金相談	毎週月曜日～金曜日 8:30～17:00	国保医療課(東・西庁舎)	市職員	国保医療課(東・西庁舎) ※年金手帳持参
広聴相談(行政一般)	毎週月曜日～金曜日 9:00～17:00	会議室等(西庁舎)	市職員	人事秘書課 ※予約制

お知らせ

ババママ教室

とき 6月23日(土)
午前9時20分～正午(受付9時10分～)
6月24日(日)
午前9時30分～11時50分(受付9時20分～)

ところ 健康ドーム

内容 1日目 分娩の経過と呼吸法、おっぱいの準備、妊娠中の栄養、妊娠中の歯科衛生
2日目 父親の役割、妊婦体験、沐浴実習、交流会

対象 妊娠6か月以上の方と夫

定員 25組(先着順)

持ち物 母子健康手帳、筆記用具

申込み 6月4日(月)から保健センターへ。
※託児が利用できます。希望する方は、開催日の5日前までに健康ドーム内の子育て支援室へお問い合わせください。
なお、月曜日はお休みです。

ひよこサークル

生後11か月までの親子の交流会です。
気楽にお出かけください。

とき 6月24日(日)午前10時～正午

ところ 健康ドーム 子育て支援室

対象 生後11か月までの親子

内容 体重測定、交流会、ビデオ鑑賞、手遊び、紙しばいなど楽しいイベントもあります。また、子育て中の悩みや不安なども話し合います。

持ち物 母子健康手帳

問合せ 健康ドーム 子育て支援室

健康づくりセミナー

とき 6月30日(土)午後1時30分～2時45分

ところ 健康ドーム 研修室

内容 バランスガイドを活用し、無理のない食事コントロール法をお伝えします。

講師 大野千秋氏(あいち健康プラザ管理栄養士)

定員 50人(先着順)

申込み 健康ドーム内トレーニング室

禁煙しませんか

一定の条件を満たすと、禁煙外来をもつ医療機関においては禁煙治療に健康保険が適用されます。なお、禁煙治療が失敗した場合は、初診時から1年間は健康保険が適用されませんのでご注意ください。

対象 次の条件をすべて満たす方

- ただちに禁煙しようと考えている方
- たばこ依存症スクリーニングテストの結果が5点以上の方
- プリンクマン指数(1日の喫煙本数×喫煙年数)が200以上の方
- 禁煙治療を受けることに文書で同意できる方

保険適応期間

- 内服薬による標準治療の場合は、初診から12週間
- ニコチンパッチによる標準治療の場合は、初診から8週間

問合せ 保健センター



救急病院をご紹介します「救急医療情報センター」☎(81)1133

休日診療

日曜日、祝日に
急病人が出たときは…

内科・小児科

東部休日急病診療所 北名古屋市九之坪白山39
☎(23)0122 受付時間(9:30～11:30/13:00～16:30)

東部休日急病診療所担当医 ※変更になる場合があります

6/3(日) さはし内科クリニック
10(日) 安藤クリニック
17(日) わかばファミリークリニック
24(日) 関谷医院
7/1(日) 末沢医院

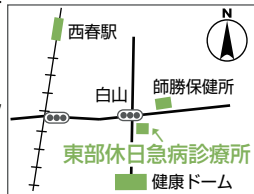

西部休日急病診療所 清須市西枇杷島町花咲84
☎052(503)8277

外科

受付時間 ※(10:00～17:00)

歯科

(9:30～11:30)

とき	外科	所在地	歯科	所在地
6/3(日)	新居外科 ☎(23)2200	北名古屋市井瀬木	西春歯科 ☎(23)9511	北名古屋市鹿田
6/10(日)	済衆館病院 ☎(21)0811	北名古屋市鹿田	水谷歯科医院 ☎052(501)1390	清須市西枇杷島町
6/17(日)	びわじま整形外科 ☎052(505)8778	清須市西枇杷島町	みえき歯科 ☎(25)8020	北名古屋市高田寺
6/24(日)	済衆館病院 ☎(21)0811	北名古屋市鹿田	近藤歯科 ☎052(409)8389	清須市桃栄
7/1(日)	師勝整形外科 ☎(23)4181	北名古屋市鹿田	水野歯科医院 ☎(23)2345	北名古屋市片場

※外科の受付時間は、各医療機関によって異なりますので、あらかじめお電話でお問い合わせください。

母子保健事業・成人保健事業の会場は、すべて健康ドームです。
お問い合わせは、保健センター☎(23) 4000へ。



母子保健事業

対象となる方で、実施日に水ぼうそうや手足口病など、集団感染しやすい病気がかかっている方やかかっている恐れのある方は、保健センターまでご連絡ください。

名称	実施日	時間	対象・詳細
母子健康手帳発行	6月6日(水)・15日(金) ・22日(金)、7月4日(水)	10:00~10:30 受付9:40~9:55	持ち物: 妊娠届出書、ボールペン 内容: 母子健康手帳の使い方や妊娠中の過ごし方などについての説明
4か月児健診 ※BCG予防接種も行います。	6月15日(金)	2月1日~10日生まれ 受付13:00~13:15 2月11日~20日生まれ 受付13:30~13:45	対象: 平成24年2月1日~20日生まれの子 持ち物: 母子健康手帳、すこやか手帳の4か月児健診問診票、BCG予診票、バスタオル、体温計、ボールペン 内容: 健診、離乳食の話、BCG予防接種 ※6か月未満児でBCG未接種の場合はご相談ください。
10か月児健診	6月27日(水)	受付13:00~13:45	対象: 平成23年8月1日~20日生まれの子 持ち物: 母子健康手帳、すこやか手帳の10か月児健診問診票、バスタオル 内容: 健診、離乳食の話、歯の話、ブックスタート(本の読み聞かせ)
1歳6か月児健診 ※歯を磨いてきてください。	11月1日~20日生まれ 6月13日(水) 11月21日~12月10日生まれ 6月20日(水)	受付13:00~13:45	対象: 平成22年11月1日~12月10日生まれの子 持ち物: 母子健康手帳、すこやか手帳の1歳6か月児健診問診票、歯ブラシ、タオル 内容: 健診、歯科健診、フッ化物塗布、親子遊び
2歳児むし歯予防教室 ※歯を磨いてきてください。	5月生まれ 6月14日(木) 6月生まれ 7月5日(木)	受付9:15~10:00	対象: 平成22年5~6月生まれの子 持ち物: 母子健康手帳、すこやか手帳の2歳児むし歯予防教室問診票、歯ブラシ2本、タオル 内容: むし歯予防の話、歯科健診、染め出し、フッ化物塗布、個別相談
2歳6か月児むし歯予防教室 ※歯を磨いてきてください。	6月21日(木)	受付9:15~10:00	対象: 平成21年12月生まれの子 持ち物: 母子健康手帳、すこやか手帳の2歳6か月児むし歯予防教室問診票、歯ブラシ2本、タオル 内容: むし歯予防の話、歯科健診、染め出し、フッ化物塗布、個別相談
3歳児健診 ※歯を磨いてきてください。	5月11日~31日生まれ 6月7日(木) 6月1日~20日生まれ 6月28日(木)	受付13:00~13:45	対象: 平成21年5月11日~6月20日生まれの子 持ち物: 母子健康手帳、すこやか手帳の3歳児健診問診票、視力・聴力検査アンケート、歯ブラシ、タオル 内容: 健診、尿検査、歯科健診、フッ化物塗布、親子遊び ※視力・聴力の検査は自宅で行ってきてください。 ※当日、会場で尿検査を行います。
育児相談・栄養相談	6月27日(水)	受付9:30~11:00	持ち物: 母子健康手帳 内容: 身体計測、個別相談
母乳相談(予約制)	6月27日(水)	受付9:30~11:00	持ち物: 母子健康手帳
発達相談(予約制)	6月20日(水)・29日(金)	受付9:30~11:00	持ち物: 母子健康手帳

※乳幼児健診・むし歯予防教室は、1時間30分~2時間ほどかかります。

成人保健事業

名称	実施日	時間	対象・詳細
成人健康相談・心の健康相談	6月22日(金)	13:30~15:30	持ち物: 健康手帳(お持ちの方のみ) 内容: 健康相談、栄養相談、心の相談、血圧測定、尿検査