



広報

8月
2009

北名古屋

KITANAGOYA CITY

- 27 いきいき健康ガイド
- 25 相談コーナー
- 16 暮らしの情報
- 14 市民記者レポート『ハンス』
- 9 市職員募集
- 8 平和記念事業
- 7 あいち国際女性映画祭
- 6 パペットフェスタを開催します
- 4 太陽光発電システム設置補助
- 2 防災対策・防犯対策

力をあわせて災害に立ち向かう



づくりをめざして

総合防災訓練に 参加しましょう

と き 8月23日(日)
午前9時～11時(小雨決行)
ところ 師勝南小学校ほか5小学校



市では、「防災の日」を前に、東海地震、東南海・南海地震の発生を想定した防災訓練を実施します。

訓練は、師勝南小学校をメイン会場に、防災関係機関や市民の皆さんの協力で行います。

メイン会場の師勝南小学校では、自衛隊による情報収集や防災ヘリコプターによる市内巡視の大掛かりな訓練のほか、炊き出し訓練に伴う試食等を実際に体験できます。また、西地区の5つの小学校を地区会場として、避難所運営訓練も同時に実施します。

なお、訓練当日は、午前9時に災害情報伝達訓練として、同報系防災行政無線でサイレン等の放送をします。また、師勝南小学校周辺の交通規制も行いますので、ご理解とご協力をお願いします。

※駐車場がありませんので、自転車や徒歩でお越しください。

大雨や台風に向けて… 家族みんなで防災会議

台風や集中豪雨は、気象情報等で襲来時期や規模などの予想が可能です。そのため、事前の対策次第で被害を最小限に抑えることができます。台風や豪雨が近づいたら落ち着いて対応できるよう、日頃から家族全員で防災対策を話し合みましょう。

気象情報に注意しましょう

台風が近づいているときは、ラジオ、テレビなどの気象注意報・警報などに十分注意しましょう。

避難所を確認しましょう

市では災害に備え、主に小学校を避難所として指定しています。近くの避難所と避難経路を家族全員で確認しましょう。

非常持ち出し品などの準備をしましょう

懐中電灯やラジオ、医薬品、家族全員の3日分の食料と飲料水を備蓄しておきましょう。

地域の人々と支えあいましょう

日頃から地域でコミュニケーションを図り、高齢の方や障害をお持ちの方などと緊急時の救出・救護の方法などを話し合みましょう。

防災対策

各地で、地震や台風、洪水による被害が多数発生しています。こうした中、市は災害に強いまちづくりをめざし、さまざまな事業や啓発活動を行っています。皆さんも日頃から災害への備えを万全にし、「いざ」という時に、適切な行動が取れるよう災害に関する知識を身に付けておきましょう。

お問い合わせは、防災交通課へ。





安全・安心なまち

乗り物を狙った盗難が多発しています

市町別の「乗物盗」発生件数

	平成 18 年	平成 19 年	平成 20 年
北名古屋市	419 件	391 件	507 件
清須市	206 件	242 件	290 件
豊山町	96 件	54 件	87 件
春日町	25 件	29 件	38 件

資料：西枇杷島警察署

北名古屋市で発生した「乗物盗」の内訳

	平成 18 年	平成 19 年	平成 20 年
自動車盗	60 件	67 件	94 件
オートバイ盗	34 件	38 件	86 件
自転車盗	325 件	286 件	327 件
合計	419 件	391 件	507 件

資料：西枇杷島警察署

防犯対策

自動車盗やひったくり等の「街頭犯罪」が急増しています。このような犯罪を未然に防ぐためには、「自分の身は自分で守る」という防犯意識を持つことが大切です。また市内では、防犯ボランティアによる防犯活動も行われています。地域をあげて、犯罪を許さないまちをつくりましょう。お問い合わせは、防災交通課へ。



盗難の被害を未然に防ぎましょう

自動車やオートバイ、自転車等をねらった「乗物盗」の被害が増加しています。

このような犯罪に遭わないためには、日ごろから十分な防犯対策に取り組む必要があります。犯罪の傾向を知り、正しい対策をとりましょう。

「自動車盗」被害防止のポイント

- 自動車内にカギやかばん等を放置しないようにしましょう。
- 自動車から離れるときは、わずかな時間でもカギを抜き、ドアロックをしましょう。
- ハンドル固定装置や警報器等の防犯装置を複数組み合わせ活用しましょう。
- 路上駐車をせず、管理のしっかりした場所に駐車しましょう。

「自転車盗」被害防止のポイント

- 防犯登録をしましょう。
- ワイヤー錠等を活用して、ツーロック(カギを2つかけること)を習慣づけましょう。
- 見通しが良く、明るい場所にとめるよう心がけましょう。

地球にやさしい、人にやさしい、お財布にやさしい

太陽光発電システムの 設置に補助します



皆さんは、太陽光発電を知っていますか？

家庭用の太陽光発電は、屋根に太陽光パネルを取り付け、太陽の光で電気を作るシステムです。作られた電気は、ご家庭で使用し、使いきれずに余った電気は電力会社に売ることができます。災害で停電になった場合でも、太陽が照っていれば電気を使うことができます。

また、地球環境も守ります。石油や石炭など、限られた資源を使用する火力発電は、電力を発電する際に多量の二酸化炭素や騒音、排気ガスなどを出します。しかし、太陽光発電では、そんな心配はありません。

現在、国や市では、地球温暖化防止のため、自然エネルギー促進施策として、住宅用太陽光発電システムの設置に補助しています。今回は、その補助制度についてご紹介します。

お問い合わせは、環境課(西庁舎)へ。

太陽光発電システムのしくみ

太陽の光エネルギーを受けて太陽電池が発電した直流電力を、パワーコンディショナにより家庭で使える交流電力に変換し、ブレーカー(屋内分電盤)を通して家庭内のさまざまな家電製品に電気を供給します。

一般的なシステムでは、電力会社の配電線とつながっているため、発電電力が消費電力を上回った場合は、電力会社へ逆に送電(逆潮流)して電気を買って取ってもらうことができます。反対に、曇りや雨の日など発電した電力では足りない時や夜間などは、これまで通り電力会社の電気を使います。

なお、こうした電気のやりとりは自動的に行われるため、家庭での操作は必要ありません。

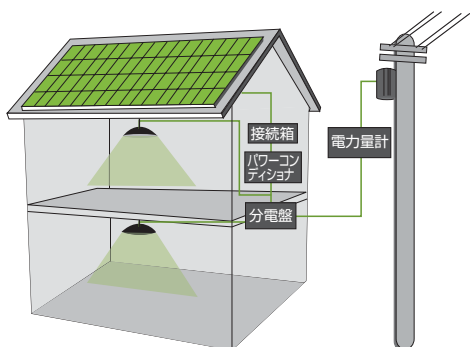

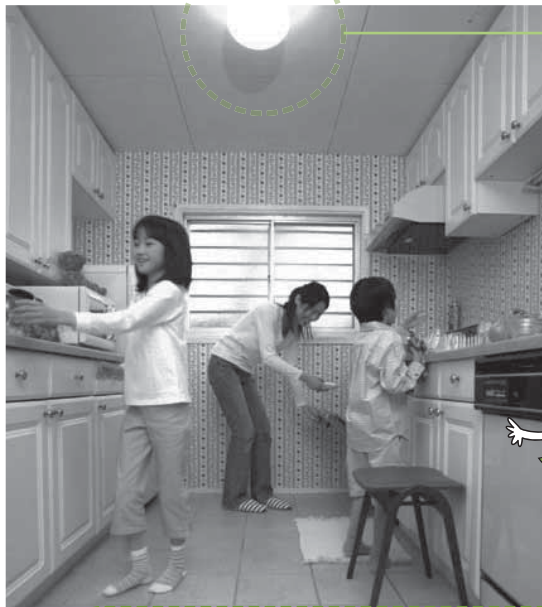

太陽光発電システム のこと

おしえて! Q&A

システムの導入に関する疑問、質問にお答えします。



Q 初期投資の回収はどれくらいの期間でできますか?

A 現状では、15～20年といわれていますが、導入時および導入後の更なる補助制度の充実によって短くなると期待されています。現在、余った電力の売電価格を現状の2倍程度の固定価格で買い取る制度も国で決定しています。

Q 太陽光発電システムを導入するには、いくら位かかりますか?

A システムの規模や屋根の形状によって異なりますが、工事費を含め一般の家庭用でおおよそ200～250万円です。

Q 設置すると、どんなメリットがありますか?

A 家庭で使用する電力はすべて太陽光発電でまかない、さらに余った電力を電力会社へ売ることができます。長期的に見ると経済的に大変お得になります。

Q 国や市から、補助金はどれくらい出るのですか?

A 今年度は、発電量1kWあたり、国から7万円(上限10kW)、市から4万円(上限4kW)補助されます。2つの補助制度は、重複して補助が受けられます。例えば、4kWのシステム(250万円)を設置した場合、国や市から受けられる補助額は、国から28万円、市から16万円で合計44万円となります。

設置費用

250万円(工事費) - 44万円(補助額)
= 206万円(補助率約18%)

Q 補助金の申請をする際に注意することはありますか?

A 国、市とも設置工事を着工してからの申請はできません。必ず工事前に申請してください。
なお、市の補助は、交付決定通知書受領後60日以内に工事が着工できるものに限り、申請から交付決定までは、1週間ほどかかります。また、申請額が予算を上回った時点で受付を終了します。

お問い合わせは・・・

◆国の補助金

○概要について

太陽光発電普及拡大センター (J-PEC)

☎042(239)6200

○書類申請・提出先

環境創造研究センター(愛知県窓口)

☎052(678)5780

◆市の補助金

環境課(西庁舎)



市の補助金の申請内容

対象 自ら居住する市内の住宅(店舗等との併用住宅を含む)に新たに対象システムを設置する方。ただし、システム設置済の分譲建売住宅は、補助対象外です。

補助額 1kWあたり4万円(4kW、16万円を上限)
申込み 指定の用紙(環境課にあります。市ホームページからもダウンロードできます)に必要書類を添えて、環境課(西庁舎)へ。

※補助は、予算の範囲内で行うため、年度の途中で受付を終了する場合があります。必ず事前にご確認ください。

人形のまち

北なごやパペットフェスタ2009

パペットフェスタは、全国からプロ・アマチュア劇団が2日間にわたり人形劇を披露し、子どもたちに夢を与える「人形劇の祭典」です。

今年は、昨年小中学生を対象に人形劇の物語を募集した「第2回おはなし大賞」の優秀作品を上演します。また特別公演では、人形劇団クラルテによる「あらしのよるに」を上演します。ぜひ、お楽しみください。

お問い合わせは、北なごやパペットフェスタ実行委員会事務局(生涯学習課内)へ。



マスコットキャラクター
サララちゃん

人形劇の上演(22・23日)

全国29のプロ・アマ劇団による人形劇等を上演します。

ふれあいステージ(22・23日)

パネルシアターやこまのパフォーマンスなどのステージです。

手づくりおもちゃコーナー(22日)

おもちゃを手づくりします。参加費は各100円です。

○手づくりおもちゃ「木のぼりアニマル」

○手づくり紙の指人形「あかずきんちゃんとおおかみ」

第2回北なごやおはなし大賞(22日) 「四季の夜空の国」上演

子どもの個性と豊かな創造性を伸ばすことを目的に、小中学生を対象に人形劇のあらすじを募集する「おはなし大賞」。昨年の大賞作品をパネルシアターで上演します。



と き 8月22日(土)・23日(日)
午前10時～午後4時

ところ 文化勤労会館

入場料

入場パスポート(2日間全館共通入場券3歳以上有料)

○前売 700円 ○当日 900円

特別公演(人形劇団クラルテ)

○前売 700円(入場パスポートをお持ちの方は500円)

○当日 900円

販売先 文化勤労会館、東図書館、
生涯学習課(東庁舎)



特別公演(23日)

人形劇団クラルテ「あらしのよるに」

人形劇団クラルテの話題作です。ヤギとオオカミの友情の物語を、人形劇でお楽しみください。

と き 8月23日(日)

午後2時40分～3時50分(午後2時10分開場)

ところ 文化勤労会館 大ホール

みこネットまつり(23日)

バルーンアート、手づくりうちわなど、楽しい企画がもりだくさんです。

8月31日(月)はジャンププールの住民サービステデーです。「空き缶」「空きビン」「白色トレイ」のいずれから5個以上をお持ちいただいた方に限り、入場が無料になります。
お問い合わせは、スポーツ課

住民サービステデー(入場無料)

ジャンププールは、北名古屋ふれあいスポーツクラブ水泳教室のため、8月8日(土)午前の部(午前9時～午後0時30分)の一般入場はできません。



ジャンププールからのお知らせ

総合体育館は、8月13日(木)から15日(土)まで夜間(午後5時以降)を休館します。
お問い合わせは、総合体育館



総合体育館休館のお知らせ

だれもが自分らしく、いきいきと

男女共同参画セミナーを開催します

男女共同参画を推進する「さんか・クラブ」では、学識経験者を招き、講演やワークショップなどで男女共同参画を身近な視点から考える「男女共同参画セミナー」を3回にわたり開催します。ぜひ、ご参加ください。

第1回

とき 10月3日(土)午後1時30分～3時
ところ 文化勤労会館 小ホール

テーマ 「子育てとまちづくり」
～地域行政のプロに聞く～

講師 本間奈々氏(春日井市副市長)

第2回

とき 12月12日(土)午後1時30分～3時
ところ 文化勤労会館 小ホール

テーマ 「演劇で理解するジェンダー」～寸劇を通して男女平等を考える～

講師 日置雅子氏(愛知県立大学教授)

第3回

とき 平成22年2月13日(土)午後1時30分～3時
ところ 文化勤労会館 小ホール

テーマ 「地球環境について」～女性科学者とともに考える紫外線対策～

講師 佐々木政子氏(東海大学名誉教授)

申込み はがきまたはファクスで住所、氏名、年齢、電話番号、参加講座名、参加人数を記入し、左記の宛て先へ。

○はがきの場合
〒481-8501 北名古屋
市役所生涯学習課「さんか・クラブセミナー参加」係

○ファクスの場合
「さんか・クラブセミナー参加」(21)1960へ。
お問い合わせは、生涯学習課(東庁舎)へ。

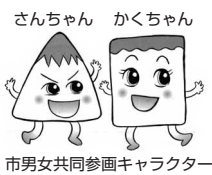

市男女共同参画キャラクター

日本初公開

中国映画「チベットの音調」上映とゲストトーク

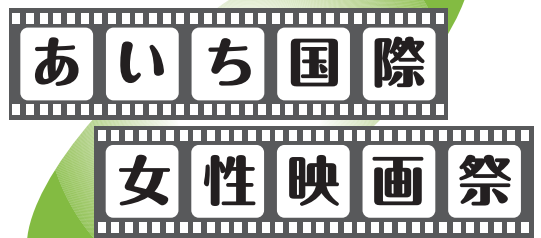

2009 北名古屋市会場

男女共同参画の推進を目的とした「あいち国際女性映画祭2009」を開催します。

男女の相互理解などをテーマとした映画の上映をはじめ、二胡の演奏、監督自らを招いた楽しいトーク等を行います。女性監督ならではの演出とその撮影秘話をお楽しみください。

とき 9月5日(土)午後1時～4時(開場午後0時30分)
ところ 文化勤労会館 大ホール

内容(日本語字幕、手話通訳、要約筆記あり)

映画上映 『チベットの音調』(中国映画)

突然声を失った歌手アン・イーは、夢に導かれてチベットの湖に向かう。チベット人の

アジャと恋に落ち、共に旅を続けるが、アジャは夢を実現させるため町に戻ることに。不思議な運命の巡り合わせにより、60年前の悲恋が明らかになる。チベットを舞台に繰り広げられる「壮大なラブストーリー」……。

ゲストトーク

ダイ・ウエイ監督(予定)によるトークショー

入場料 前売り600円、当日1000円。全席自由席。チケットは、生涯学習課(東庁舎)、文化勤労会館、東公民館で販売します。

託児 1歳から就学前までのお子さんをお預かりします。おひとり500円で、定員は10人(先着順です。希望される方は、8月28日(金)までに生涯学習課(東庁舎)へ。

※当日は、市役所東庁舎、名鉄西春駅西口、文化勤労会館を結ぶ臨時バスを運行します。お問い合わせは、生涯学習課(東庁舎)へ。



市役所東・西庁舎を結ぶ！

シャトルワゴン車を運行しています



市では、市役所東・西庁舎を結ぶ「シャトルワゴン車」を運行しています。これは、市役所業務を分庁方式で行っているため、市民の皆さんに、より便利に市役所をご利用いただくためのものです。お問い合わせは、総務課へ。

運行日 月～金曜日(祝日・年末年始を除く)

運行時間 西庁舎は、毎時 00分・30分、
東庁舎は、毎時 15分・45分に出発。

利用料 無料

乗車場所 各図の箇所

時刻表 (西庁舎)

時	分
8	— 30
9	00 30
10	00 30
11	00 30
12	00 30
13	00 30
14	00 30
15	00 30
16	00 30
17	00 —

市役所西庁舎停留所

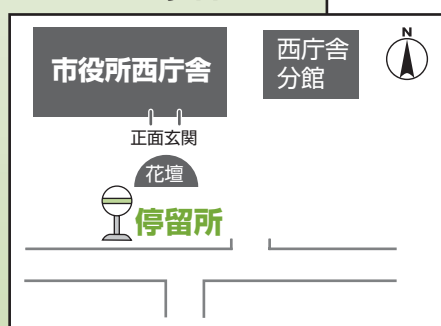

市役所東庁舎停留所



時刻表 (東庁舎)

時	分
8	— 45
9	15 45
10	15 45
11	15 45
12	15 45
13	15 45
14	15 45
15	15 45
16	15 45
17	15 —

※乗車定員(9人)を超える場合は、乗車をお断りしますので、ご了承ください。

北名古屋市平和記念式典



署名をお願いします

平和を願うあなたの記

悲惨な戦争を繰り返さないために、豊かな社会の実現と恒久平和を願い、署名をお願いします。

期間 8月1日(土)から15日(土)まで

ところ 市役所東・西庁舎、文化勤労会館、総合福祉センターもえの丘(15日は文化勤労会館のみ)

問合せ 社会福祉課

語り継ぐ、平和への祈り

市では、世界の恒久平和を願い『平和』をテーマにしたさまざまな行事、展示会を開催します。

ぜひ、ご参加ください。

原爆パネル展

原爆の悲惨さ、恐ろしさを写真と資料で見つめ直す「原爆パネル展」を開催します。

期間 7月21日(火)から8月18日(火)まで

ところ 文化勤労会館 エントランスホール

問合せ 企画広報課

平和記念式典

全市民で恒久平和を願うとともに、戦没者に対し哀悼の意を表します。

とき 8月15日(土)午前10時から

ところ 文化勤労会館 大ホール

問合せ 社会福祉課

北名古屋市職員採用試験

平成22年度職員採用候補者試験を下記のとおり行います。
お問い合わせは、人事秘書課へ。

試験区分	技術職(土木)	技術職(建築)	保育士職	
採用人数	若干名	1人程度	若干名	
受験資格	学歴等	大学・短大を卒業した方または来年3月までに卒業見込みの方で、土木課程を専攻した方	一級・二級建築士のどちらかの資格のある方、または来年1月までに取得見込みの方	保育士資格のある方、または来年3月までに取得見込みの方
	年齢	昭和57年4月2日以降に生まれた方	昭和51年4月2日以降に生まれた方	昭和57年4月2日以降に生まれた方
	その他	北名古屋市が平成21年7月に実施した採用候補者試験に申し込まれた方は応募できません		
試験内容	第1次	教養試験、専門試験、作文試験	専門試験、作文試験	教養試験、専門試験、作文試験
	第2次	適性検査、面接試験、実技試験(ピアノ等) ※実技試験は保育士職のみ		
	第3次	面接試験		
試験日	第1次	9月20日(日)		
	第2次	10月下旬(予定)		
	第3次	11月中旬～下旬(予定)		
試験会場	市役所(西庁舎) ※受験者数により変更する場合があります			
提出書類	採用試験申込書(所定の用紙) ※第3次試験受験者は、必要に応じて資格等を証明する書類の提出を求めます			
受付期間	8月3日(月)～21日(金) ※土・日曜日を除く。郵送の場合は8月20日(木)までの消印有効。			
応募の手続き	所定の用紙に必要事項を記入し、人事秘書課(市役所西庁舎3階)へ提出してください。郵送の場合は、封筒の表に「職員採用」と朱書きし、〒481-8531 北名古屋市役所人事秘書課へ郵送(書留)してください。 ※実施要項配布場所：人事秘書課(西庁舎)、東・西庁舎1階総合受付。ホームページからもダウンロードできます。			

行政ボランティアを募集します

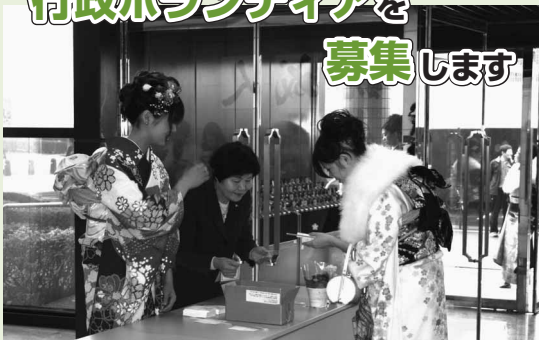

市では、市が主催する事業等のお手伝いをしていただける行政ボランティアを募集します。ボランティア活動を通して生きがいや、やりがいを見つけてみませんか。

お問い合わせは、生涯学習課(東庁舎)へ。

活動予定事業

市民芸術劇場、市民体育祭、市民音楽祭、成人式、敬老会など

内容

会場準備、会場整理、受付、バスの乗降介助など

定額給付金の申請は、10月1日(木)まで(郵送の場合は、当日消印有効)です。申請期限をすぎると給付を受けられなくなりますので、期限までに申請してください。

申請受付
とき 月曜日～金曜日午前8時30分～午後5時
ところ 市役所西庁舎4階 企画広報課
※申請書が届いていない場合や



紛失した場合は、ご連絡ください。
お問い合わせは、定額給付金担当 ☎(22)9207へ。

申請はお済みですか

定額給付金の申請は10月1日までに

児童扶養手当等の受給には、 毎年の届出が必要です



届出はお早めに

児童扶養手当、特別児童扶養手当、県遺児手当、市遺児手当を受給されている方は、次の期間中に「現況届」や「所得状況届」を児童課(東庁舎)または社会福祉課(西庁舎)へ提出してください。

届出がないと受給できません

これらの届出は、受給されて

いる方の前年の所得状況と養育の状況を確認するもので、引き続き手当の支給を受けることができるかどうかを決定する大切な手続きです。届出されないで、支給要件に該当していても引き続き支給を受けることができません。

なお、左表の支給要件に該当する方は、必要書類を添付してください。

児童扶養手当現況届の添付書類

支給要件	必要書類
父から引き続き1年以上遺棄されている児童を監護し、または養育している場合	○遺棄申立書
父の生死が明らかでない児童を監護し、または養育している場合	○生死不明の証明書(官公署などの証明書)
父が法令により引き続き1年以上拘禁されている児童を監護し、または養育している場合	○拘禁証明書(刑務所・拘留所などの証明書)
受給者である母が対象児童と同居しないで、これを監護している場合	○世帯全員の住民票の写し ○別居監護申立書(対象児童の居住地の民生委員・学校長などの証明)
受給者が養育者(児童の母以外の対象者)で対象児童を養育している場合	○養育申立書(民生委員などの証明)
受給から5年を経過する等の要件に該当する場合	○一部支給停止適用除外届出

※平成21年1月2日以降に転入された方は、前住所地の市町村長が証明した平成21年度の所得証明書(児童手当用)が必要です。

○児童扶養手当、愛知県遺児手当、北名古屋市遺児手当
提出期間 8月3日(月)～31日(月)

○特別児童扶養手当
提出期間 8月11日(火)～9月10日(木)

児童手当を ご存じですか



児童手当は、次代の社会を担う児童の健全な育成と家庭における生活の安定を目的として、小学校6年生までの児童を養育している方に支給されます。

ただし、児童手当には所得制限があり、前年の所得(1月から5月までの手当は前々年分)が一定額以上の場合には支給されません。

支給対象となる児童を養育している方で、まだ申請されていない場合は、児童課(東庁舎)または社会福祉課(西庁舎)へ申請してください。なお、手当の支給は、申請のあった月の翌月分からになります。

お問い合わせは、児童課(東庁舎)へ。

生活習慣を改善して早めの予防を！

メタボ
予防教室

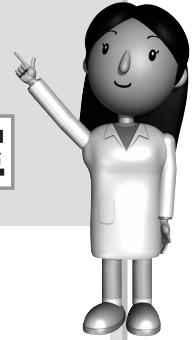

昨年度の参加者の結果(平均値)

体重 4.4 kg 減少 (78.5kg → 74.1kg)
 腹囲 4.8 cm 減少 (97.6 cm → 92.8 cm)
 中性脂肪 91mg /dl 減少 (250 mg /dl → 159 mg /dl)

メタボリックシンドロームとは、内臓のまわりに脂肪がたまり過ぎ(内臓脂肪型肥満)で、高血糖・高血圧・脂質異常のうち2つ以上が加わった状態をいいます。放っておくと、血管は固くもろくなり、破れたり詰まったりして、心筋梗塞などの重篤な疾患につながるといわれています。このような大きな疾患にかかる前に、運動や食事の習慣を改善し、メタボリックシンドロームを予防しましょう。

対象 健診を受診し、次のいずれかに該当する方(健診の血液検査結果が必要です)

○腹囲 男性85cm以上、女性90cm以上

○BMI 25以上

※特定健診を受診された方(40歳～74歳)で、健診結果が動機付け支援・積極的支援に該当する方は除きます。

とき

Aコース

①ねんいりコース 9月3日(木)

②講義(結果説明) 9月9日(水)

③採血 11月11日(水)

④ねんいりコース 11月19日(木)

⑤講義 11月25日(水)

Bコース

①ねんいりコース 9月5日(土)

②講義(結果説明) 9月19日(土)

③採血 11月21日(土)

④ねんいりコース 11月28日(土)

⑤講義 12月5日(土)

時間 午後1時～3時(ねんいりコースは、受付時間により異なります。採血は、午前に行います)

※ねんいりコースは、生活習慣問診、医学的チェック、体力チェックを行います。また、右記の日程の他に2か月間、トレーニング室を利用していただきます。

定員 各コース6人(先着順)

費用 7440円(血液検査3440円、トレーニング室利用料4000円)

お申し込みは、東保健センタへ。

広報7月号 お詫びと訂正

広報7月号9ページの「介護保険料が決まりました」の記事で、一部誤りがありました。お詫びして、訂正します。

誤 80円以下

保険料の所得段階区分	年間保険料額 (100円未満切り捨て)
第4段階 ○本人が住民税非課税(世帯内に住民税課税の方がいる場合)で課税年金収入額と合計所得金額の合計が80円以下の方	36,500円 (基準額×0.83)

正 80万円以下

保険料の所得段階区分	年間保険料額 (100円未満切り捨て)
第4段階 ○本人が住民税非課税(世帯内に住民税課税の方がいる場合)で課税年金収入額と合計所得金額の合計が80万円以下の方	36,500円 (基準額×0.83)

国民健康保険

特定健診の追加募集を行います



市国民健康保険が実施する特定健診の追加募集を行います。

26日(土)、29日(火)、30日(水)

※30日(水)は午前中のみ

ところ 健康ドーム

対象 国民健康保険に加入している40歳～64歳(昭和20年4月1日～昭和45年3月31日生まれ)の方

受診料 1200円。ただし、平成20年度住民税非課税世帯の方は、400円(擬制世帯主を含む)。

お申し込みは、電話で国保医療課へ。

市国民健康保険が実施する特定健診の追加募集を行います。

特定健診は、メタボリックシンドロームを早期に見出し、生活習慣病を予防するために、昨年度から始まった新しい健診です。対象年齢世帯には、4月に申込書を送付していますが、まだ受診されていない方は、この機会にお申し込みください。

なお、各日とも定員になり次第締め切ります。

とき 9月1日(火)、3日(木)、6日(日)、25日(金)、

在宅で心身に障害をお持ちの方に 各種手当を支給しています

特別障害者手当(国制度)
障害児福祉手当(国制度)
愛知県在宅重度障害者手当(県制度)
市障害(児)者扶助料

特別障害者手当(国制度)

身体等に著しい重度の障害があり、日常生活で常に特別な介護を必要とする在宅の20歳以上の方に支給される手当です。ただし、施設に入所されている方や3か月以上入院している方は対象となりません(所得制限あり)。

対象

- 身体障害2級(一部を除く)以上の障害を重複して有する方
- 身体障害2級(一部を除く)以上の障害を有し、1・Q20以下の方
- 身体障害2級(一部を除く)以上の障害を有する方または1・Q20以下の方で、他に身体障害3級相当の障害を2つ以上有する方
- 身体障害2級(一部を除く)以上の障害を有する方または1・Q20以下の方、もしくはこれと同程度の障害または病状を有する方で、日常生活においてほぼ全面介護が必要な方

支給月額

- A種 3万3530円(うち県加算分7090円)
- B種 2万7530円(うち県加算分1090円)
- C種 2万6440円

障害児福祉手当(国制度)

身体等に著しい重度の障害があり、日常生活で常時の介護を必要とする在宅の20歳未満の方に支給される手当です(所得制限あり)。

対象

- 身体障害1級(2級の一部を含む)の障害を有する方
- 1・Q20以下の方
- 前記と同程度の障害または病状で常時介護が必要な方

支給月額

- A種 2万1540円(うち県加算分7160円)
- B種 1万5540円(うち県加算分1160円)
- C種 1万4380円

愛知県在宅重度障害者手当(県制度)

特別障害者手当、障害児福祉手当等を受給されていない在宅の重度障害を有する方に支給される手当です。ただし、障害者施設、介護保険施設等に入所している方または65歳以上ではじめて障害者手帳の交付を受けた方は対象となりません(所得制限あり)。

対象

- 身体障害1・2級で1・Q35以下の方(1種)
- 身体障害1・2級または1・Q35以下の方(2種)
- 身体障害3級で1・Q50以下の方(2種)

支給月額

- 1種 1万6100円
- 2種 7000円

市障害(児)者扶助料

障害者手帳をお持ちの在宅の方で、市町村民税非課税世帯の方および市町村民税均等割額のみ課税世帯の方(4月1日基準日)に支給される手当です。ただし、施設(介護老人保健施設およびグループホームを除く)に入所されている方は、対象となりません。

対象

- 重・中度障害者 身体障害者

手帳(1〜3級)、療育手帳(AまたはB判定)、精神障害者保健福祉手帳(1・2級)をお持ちの方

○軽度障害者 身体障害者手帳(4〜6級)、療育手帳(C判定)、精神障害者保健福祉手帳(3級)をお持ちの方

支給月額

- 重・中度障害者 7000円
- ただし、市町村民税課税世帯の方でも、障害を有する方が2人以上いる世帯で重・中度障害者に該当する方は、1人当たり月額3500円を支給します。

○軽度障害者 2500円

※手当によって支給の対象となる方や要件が異なります。

お問い合わせは、社会福祉課(西庁舎)へ。

現況届・所得状況届をお忘れなく!

特別障害者手当、障害児福祉手当、経過的福祉手当、在宅重度障害者手当を受給されている方は、毎年1回の現況届および所得状況届が必要です。市役所から書類を発送しますので、必要書類を添えて8月11日(火)から9月10日(木)までに社会福祉課(西庁舎)へ提出してください。お問い合わせは、社会福祉課へ。



～福祉医療受給者の方へ～

医療費や
入院時の食事代等を
支給します

お子さんや障害をお持ちの方、母子・父子家庭の方、高齢者の方が、病気やけがなどで受診されたときの医療費や入院したときの食事代などを支給しています。

○子ども・障害者・母子家庭等・後期高齢者福祉医療費受給者証をお持ちの方で県外で受診されたとき

内容 医療費の自己負担分(1割・2割・3割)を支給します。

申請に必要なもの 領収書(保険点数が記載されたもの)、健康保険証、振込先のわかるもの、受給者証、印かん

申込み 国保医療課(東・西庁舎)
○未就学児(小学校入学前)の方で入院されたとき
内容 食事療養費を支給します

す。

申請に必要なもの 領収書(食事療養費が記載されたもの)、健康保険証、振込先のわかるもの、受給者証、印かん
申込み 国保医療課(東・西庁舎)

○小学1年から中学3年生の方で入院されたとき

内容 保険適用の自己負担額を支給します。

申請に必要なもの 領収書(保険点数が記載されたもの)、健康保険証、振込先のわかるもの、印かん、高額療養費支給決定通知書(社会保険に加入の方のみ)

※高額療養費に該当する場合は、加入している健康保険にあらかじめ申請し、支給決定通知書をお持ちください。

申込み 国保医療課(東・西庁舎)

○子ども・障害者・母子家庭等・後期高齢者福祉医療費受給者証をお持ちの方で補装具を作成し、自己負担されたとき

内容 医療費の自己負担分(1割・2割・3割)を支給します。

申請に必要なもの 領収書、健康保険証、医師の意見書、印かん、振込先のわかるもの、支給決定通知書(社会保険に加入の方のみ)
※加入している健康保険にあら

かじめ申請し、支給決定通知書をお持ちください。

申込み 国保医療課(東・西庁舎)

○小学1年から小学6年生の方で通院されたとき

内容 保険適用の自己負担額の3分の2を支給します。

申請に必要なもの 領収書(保険点数が記載されたもの)、健康保険証、振込先のわかるもの、印かん

※申請月の前月分まで受け付けます。なお、診療月をまとめて申請することもできます。

申込み 火曜日から金曜日(祝日、健康ドーム閉館日は除く)までに、子ども医療コーナー(健康ドーム内) ☎(24)8460へ。

後期高齢者医療(長寿医療) 保険証は届いていますか

後期高齢者医療の保険証(若草色)を7月中に送付しました。まだ、保険証が届いていない方は、ご連絡ください。また、8月1日以降に医療機関等で受診するときは、必ず新しい保険証(若草色)を提示してください。
なお、有効期限(平成21年7月31日)を過ぎた保険証(桜色)は、各自で破棄、または国保医療課へお持ちください。
お問い合わせは、国保医療課(東・西庁舎)へ。

国民健康保険

住民税非課税世帯の方へ

入院時の食事の負担額が 減額されます

平成21年度住民税非課税世帯の方が入院される場合は、「国民健康保険標準負担額減額認定証」または「国民健康保険限度額適用・標準負担額減額認定証」を病院に提示することで、1食あたりの食事療養費負担額が減額されます。対象となる方は、被保険者証を持参のうえ申請してください。

なお、これまでお使いの認定証の有効期限は、7月31日(金)までです。今年度も対象となる方は、あらためて申請が必要です。

申請に必要なもの

国民健康保険被保険者証、認定証(お持ちの方のみ)

お問い合わせは、国保医療課(東・西庁舎)へ。



夏祭り
の盛りだくさん！

ハピネス

市民記者レポート

vol. 33

祭りだー祭りだー！ 盆踊りだー！

四谷 美津子 記者

夏ですわ〜！各地で花火大会やお祭りが開かれています。お祭りにぎやかなお囃子が聞こえてくるとなんだかワクワクしてきます。

北名古屋でも8月1日と2日の2日間、文化の森で「北名古屋市平和夏まつり」が開かれます。「平和事業」や「ステージイベント」など多彩な催しがいっぱい。圧巻は市民みんなで輪になって踊る盆踊りですね。盆踊りといえば昨年誕生した「北名古屋音頭」！

「♪空と夢とが恋をしてツツジに色をつけました〜」
「♪人形たちも歌い出す〜」
「♪春はアートの風が吹き〜」
「♪上から見ればハート型〜」
北名古屋市の特色を盛り込んで言葉遊びも軽やかに、可愛らしくて夢いっぱいこの歌詞です。

「北名古屋音頭」は次の方法で聴くことができます

- CD、DVDで・・・
東・西図書館で、CDおよび振付DVDを貸し出しています。
- 市ホームページで・・・
振付動画をホームページで配信しています。携帯電話着信メロディとしてもダウンロードできます。
- CDの販売
企画広報課(西庁舎)でCD(300円)を販売しています。



「♪隣の誰かとじゃんけんぼん〜」って、遊び心満載のノリの良い振り付けで、思わず体が動き出しちゃいます。でも、ちょっとハイテンポな踊りは覚えるのもた〜いへん！そこで練習会に行ってみると・・・。老若男女、大勢の人たちが暑さも吹き飛ばして一生懸命練習していました。

チビちゃん連れの若いママたちも子どもたちを追っかけながら大奮闘。和やかな雰囲気、なんだかあったか〜い気持ちになりました。「ふるさと」の夏の思い出づくりにピッタリですよ〜！

さあ、みんなで歌って踊ってお祭りを盛り上げましょう！

KITANAGOYA-ONDO-INTERVIEW



「地元で生まれて地元育ち。これは絶対マスターしなきゃ！」

「毎朝、隣の保育園のBGM。ステップが細かくておもしろ〜い！」

「“じゃんけんぼん”なんて子どもも大喜び。楽し〜い！」

「曲は聴き慣れているけど踊ってみると難し〜い！子どもと一緒に覚えられたらいいな！」

VIVA! きたなごや



6/21

鴨田スポーツクラブ カローリング大会
健康ドーム

6/18



寿大学 いきいき健康座による寸劇
総合体育館

6/14



西春駅西線に設置する モニュメント(屋外彫刻)選考審査会

市は、西春駅西線の整備にあわせ、歩道に設置するモニュメント作品を全国から公募したところ、国内で活動する彫刻家など174人から、模型や写真パネル等228点の作品応募がありました。6月14日に文化勤労会館で行われた一次審査では、入選候補作品10点が選ばれました。

今後は実作品を制作し、耐久性・安全性などを審査して、12月上旬に入賞が決まります。駅前に設置されるのは、平成22年3月以降です。

7/1



全日本バウンドテニス選手権大会 女子ダブルスミドルの部で優勝した加藤薫さんが、市バウンドテニス協会の濱田会長と市長へ報告に訪れました。



6/29

いきいき隊「初夏のミニコンサート」
旧加藤家住宅

6/21



生涯学習講座『お父さんと作ろう!パン教室』
文化勤労会館

暮らしの情報



もえの丘 青空市場

取れたての新鮮な野菜等を販売します。ただし、商品がなくなり次第終了します。

とき 8月2日(日)午前8時30分

～(毎月第一日曜日開催)

ところ 総合福祉センターもえの丘

東側

問合せ 総合福祉センターもえの丘

いきいき健康クラブ定例会 《老人クラブ西地区》

とき 8月18日(火)午前10時30分

～午後3時

ところ 文化勤労会館

内容

午前の部

○講演 地上デジタル放送説明会

講師 東海地域テレビ受信者支

援センター職員

午後の部

○演芸 民謡とカラオケ

演芸者 民謡同好会

参加費 300円

持ち物 出席簿

問合せ 高齢福祉課

回想法センター



サンサン祭り～昔の水遊び～

お盆の時期に、親子で水遊びを楽しみませんか。笹舟を水に浮かべたり、竹でつくった水鉄砲や水車のおもちゃで遊びます。濡れてもよい服装でお越しください。

とき 8月13日(木)・14日(金)午

前10時～11時30分

ところ 回想法センター

持ち物 タオル、水筒

夏の祭り

築120年の旧家で、昔なつかしい夕涼みを再現した「夏の宵祭り」を開催します。浴衣の着方教室や紙芝居、水風船釣りなどを行います。また、虫の声や祭ばやしの音色もお楽しみください。

とき 8月28日(金)午後5時～7

時

ところ 旧加藤家住宅、回想法セン

ター

問合せ 回想法センター

※駐車場に限りがあります。徒歩または自転車でお越しください。

西春吹奏楽団 第17回定期演奏会

童謡やジャズの吹奏楽オリジナル曲、アニメやドラマで使われていた曲など、お馴染みの曲を多数演奏します。ぜひ、お聴きください。

とき 8月30日(日)午後2時～

(開場午後1時30分)

ところ 文化勤労会館

内容 きらきら星変奏曲、スクー

ティン・オン・ハードロック、3

つの即興的ジャズ風組曲、夢をか

なえてドラえもん、ラフソディ・

イン・ブルー他

問合せ 池山宗幸 ☎(21)1944

小・中学生 総合体育館無料開放

◇アリーナ

とき 毎週土曜日午前9時～正午

※人数が多い場合は、お断りすることがあります。

◇卓球室(市民ホール)

とき 毎週土曜日午前9時～正午。ただし、8月1日は除く。

◇トレーニング室(中学生のみ)

とき 毎週土曜日午前9時～正午

※保護者も無料です。室内用靴をご持参ください。

名古屋芸術大学 ウィンドオーケストラ 第28回定期演奏会

市では、名古屋芸術大学と共催し演奏会を開催しています。ぜひ、お楽しみください。

とき 9月29日(火)午後6時30分

～

ところ 県芸術劇場コンサートホ

ール(名古屋市中区東桜1-13-2)

内容

○指揮 ヤン・ヴァンデルロー

スト氏、竹内雅一氏

○曲目 プロコフィエフ「ロメオ

とジュリエット」(J. デメイ編

曲)ほか

定員 200人(応募者多数の場合

は抽選となります。結果は、返

信はがきでお知らせします)

入場券 往復はがきの往信つら面に

①「ウィンドオーケストラ第28回

定期演奏会希望」②郵便番号③

住所④氏名⑤電話番号を記入し、

8月31日(月)までに「T4001-

8501北名古屋市役所 生涯学

習課」へ。また、返信おもて面

には、郵便番号、住所、氏名を記入

してください。なお、応募は1人

1通に限ります。

問合せ 生涯学習課(東庁舎)



8月の
図書館
歴史民俗資料館

休館日：8月3日(月)・10日(月)
・17日(月)・24日(月)
・31日(月)・9月1日(火)

東図書館 ☎(25) 3600
西図書館 ☎(25) 6406
歴史民俗資料館 ☎(25) 3600

東図書館 《今月の催し》

- ◇ **ごども映画会**
とき 第2・4日曜日午前10時30分～
 - ◇ **サンデーロードショー**
とき 第3日曜日午後1時30分～
 - ◇ **紙芝居会**
とき 第1土曜日午後2時～
 - ◇ **お話し会**
とき 第3土曜日午前11時～
- 問合せ 東図書館



西図書館 《今月の催し》

- ◇ **ミニシアター**
とき 毎週日曜日午後2時～
 - ◇ **おはなし会**
とき 毎週土曜日午前11時～
- 問合せ 西図書館

ストーリーテリング

絵本や人形などは使わず、ゆったりと皆さんに語りかけるおはなし会です。想像力をかきたて、心を豊かにします。

- とき 8月15日(土)午後3時～3時30分
- ところ 文化勤労会館 会議室
- 対象 5歳以上
- 問合せ 西図書館

歴史民俗資料館 特別展

昭和のキッチン台所再見

～昭和時代の台所道具と食生活・家庭料理を探訪～



とき 9月29日(火)まで
ところ 歴史民俗資料館

ふれあいフェスタ

今年度は、これまで行われていた「健康フェスタ」、「環境フェア」、「ボランティアまつり」がひとつになり、「ふれあいフェスタ」として開催します。

「健康も、福祉も、エコも、ボランティアも、ふれあいから」をテーマにさまざまな取り組みを紹介いたします。ご家族そろってお越しください。

詳しくは、広報9月号折り込みをご覧ください。

- とき 9月13日(日)
- ところ 健康ドーム
- 問合せ 東・西保健センター



第2回 多文化共生社会づくり講座

市国際交流協会では、多文化共生社会づくりを目指して、市民のための講座を開催しています。

第2回は、「韓国・中国と日本、同じこと、違うこと」をテーマに、文化や生活の異同についての講演を行います。ぜひ、ご参加ください。

- とき 9月12日(土)午後1時30分～3時45分
- ところ 文化勤労会館 研修室
- 定員 30人(先着順)

講師

○鄭淵旭氏(韓国・名古屋大学大学院留学生)

○劉強氏(中国・中部大学大学院留学生)

申込み 8月28日(金)までに電話、はがき、ファクス、Eメールのいずれかで市国際交流協会(西庁舎)へ。

○郵送 〒481-8531(住所不要)北名古屋市国際交流協会行
○ファクス(25)18000
○Eメール kokusai@city.kitana goya.lg.jp



暮らしの情報



ヘルスアップ教室

健康ドーム元気測定室では、生活習慣病の予防や健康づくりを目的とした「ヘルスアップ教室」を行っています。1回でも参加できます。また、当日はトレーニングルームも利用できます。

○お手軽ボール運動教室

とき 8月11日(火)・18日(火)・25日(火)、9月1日(火)午後1時30分～2時30分
定員 25人(先着順)

○やさしいエアロビクス教室

とき 8月6日(木)・13日(木)・27日(木)・9月3日(木)午後1時30分～2時30分
定員 35人(先着順)

※1回につき500円の参加費が必要です。また、初めて参加する方は、自分の健康度をチェックする元気測定「かんたんコース」を行っていただきます。

申込み 健康ドーム元気測定室 ☎(23)7006

※申込みは、ご本人に限ります。

子育てクラブ

乳幼児を持つお母さんの子育てを応援するために、「子育てクラブ」を開催します。楽しい親子遊びやおしゃべり会を通して、親子で友だちづくりをしませんか。

とき 9月8日(火)・15日(火)、10月14日(水)・27日(火)、11月10日(火)・17日(火) 午前10時～11時30分(全6回)

ところ 健康ドーム 柔剣道室

対象 平成19年4月2日から平成20年4月1日までに生まれた幼児とその親

定員 30組程度

内容 親子遊び・散歩・絵本の読み聞かせ・おもちゃづくり

申込み 8月3日(月)午前9時から各子育て支援センターへ。

- 東子育て支援センター ☎(26)7763
- 北子育て支援センター ☎(22)5517
- 西子育て支援センター ☎(25)5155
- 南子育て支援センター ☎(22)5677

総合体育館トレーニング室 インストラクター指導

総合体育館のトレーニング室では、次の日程でインストラクターによる指導および体力測定を行います。

○インストラクター指導(予約制)

とき 8月11日(火)・29日(土)午前9時～午後1時、16日(日)午後1時～5時、7日(金)・24日(月)午後5時～9時

○体力測定(予約制)

とき 8月4日(火)午前9時～午後1時(1人につき40分間)

※1回につき大人300円、小・中学生100円のトレーニング室使用料が必要となります。定期券(大人1か月3500円、3か月6000円)も利用ください。

問合せ スポーツ課

ひよこサークル

生後11か月までのお子さんを持つ親子の交流会です。

子育ての悩みを解消したり、お友だちをつくりたい方は、ぜひ遊びに来てください。

とき 8月28日(金)午後1時30分～3時30分

対象 生後11か月までのお子さんとその親

内容 お子さんの体重測定、交流会、ビデオ鑑賞等。子育て中の悩みや不安なども話し合います。

持ち物 母子健康手帳

問合せ 子育て支援室(健康ドーム内) ☎(22)7601



普通救命講習

西春日井広域事務組合消防本部では、「もしも」のときに役立つ応急手当の方法を皆さんに知っていただくために、AED(自動体外式除細動器)の取り扱い等の救命講習会を行います。

ぜひ、ご参加ください。

とき 9月13日(日)午前9時～正午

ところ 文化勤労会館 小ホール
対象 北名古屋市、清須市、豊山町、春日町内に在住・在勤・在学の方

定員 30人程度(先着順)
申込み 講習日の1か月前から西春日井広域事務組合消防本部消防課へ。

☎(22)4954(平日午前8時30分～午後5時15分)

☎(22)2511(土・日曜日、祝日および右記以外の時間)

※後日終了証を交付します。



生涯学習講座
「自分史」「小説」を
書く講座

「自分史」は、自らの半生を振り返り、残された人生の活力にしたり、過去に出会った人たちに感謝するためなどに書きます。また、「小説」は、自ら空想の世界を演出し、読み手を幻想の世界へ引き込む楽しさがあります。

今回は、それぞれの書き方のコツやノウハウを学びます。ぜひ、ご参加ください。

とき 9月10日から10月15日まで
の毎週木曜日午前10時～正午(全6回)

ところ 文化勤労会館

定員 20人(先着順)

参加費 1800円(受講料)

講師 山内重雄氏(コピーライター)

申込み 受講料を添えて、文化勤労会館へ。

問合せ 生涯学習課



シニアヘルスアップ教室

個人の健康状態や体力にあわせ、医師、栄養士、健康運動指導士、保健師が健康づくりや体力アップを応援します。

全12回で2コース実施します。運動を行っている方も、ご自分の運動方法を見直すよい機会です。ぜひ、ご参加ください。

とき

①9月9日(水)・17日(木)・23日(水)・30日(水)、10月7日(水)・14日(水)・21日(水)・28日(水)・11月4日(水)・11日(水)・21日(土)、12月2日(水)午後2時～4時。ただし、9月9日・11月21日は午前9時～正午

②9月9日(水)・12日(土)・20日(日)・27日(日)、10月4日(日)・11日(日)・18日(日)・25日(日)・11月1日(日)・8日(日)・21日(土)・29日(日)午後2時～4時。ただし、9月9日・11月21日は午前9時～正午

ところ 健康ドーム

対象 おおむね60歳以上

定員 各回5人(先着順)

参加費 4000円(トレーニング室利用料1回につき500円で、8回分)

申込み 8月3日(月)から高齢福祉課(東庁舎)へ。

地域ふれあいサロン
ボランティア養成研修

高齢者が住み慣れた地域でいきいきと生活できるように、高齢者のための「地域ふれあいサロン」を運営していただけるボランティアの養成研修を行います。

とき 9月11日から10月2日まで
の毎週金曜日(全4回)

ところ 文化勤労会館 研修室

定員 30人(先着順)

第1回

とき 9月11日(金)午後1時15分～3時30分

第2回

内容 高齢者の理解と援助の原則

とき 9月18日(金)午後1時30分～3時30分

第3回

内容 食事時の窒息・誤嚥を防ぐために

とき 9月25日(金)午後1時30分～3時45分

第4回

内容 レクリエーションから介護予防を考える

とき 10月2日(金)午後1時30分～3時30分

内容 交流会

申込み 8月3日(月)から電話で高齢福祉課(東庁舎)へ。

頭をいきいき活性化!

おおむね65歳以上74歳以下の方を対象に、脳をいきいき元気にするための測定と教室を実施します。

「頭の元気度測定」を行ってから「頭いきいき教室」に参加すると効果的です。

頭の元気度(脳の働き)測定

頭の働きをゲーム感覚で調べてみませんか。2日目は、その結果と日常生活から、より頭を元気にするための方法を学びます。

とき 9月16日(水)・10月7日(水)午後1時30分～3時(全2回)

ところ 文化勤労会館

定員 40人(先着順)

申込み 8月3日(月)から電話で高齢福祉課(東庁舎)へ。

頭いきいき教室

脳を鍛える有酸素運動や創作調理、ウォーキング、頭を使ったゲーム等を行う教室です。

とき 10月21日・28日・11月4日・11日・18日・25日・12月2日・9日の各水曜日午後1時30分～3時30分(全8回)

ところ 文化勤労会館

定員 16人(先着順)

参加費 500円(11月11日のみ)

申込み 8月3日(月)から電話で高齢福祉課(東庁舎)へ。

暮らしの情報

募集



木造住宅無料耐震診断

希望者募集

市では、地震に強いまちづくりを推進するため、「木造住宅耐震診断事業」を実施しています。この診断は、木造住宅を対象に、市から耐震診断員を派遣し、住宅の耐震性能を数値化して診断を行うものです。

診断後には、耐震診断員から結果報告と耐震改修のアドバイスを受けることができます。

この機会にぜひご利用ください。

対象住宅

昭和56年5月31日以前に工事が着工された木造住宅(在来軸組構法および伝統構法の戸建て、長屋、共同住宅、併用住宅で貸家を含む)で2階建て以下のもの。また現在も居住していること

対象

住宅の所有者
申込み 申請書(施設管理課にあり)ます)に必要事項を記入し、施設管理課(西庁舎)へ。



臨時職員募集

徴収員

職種 徴収員

募集人員 若干名

応募資格 おおむね60歳までの健康な方

勤務内容 市税等の集金および納税

勤務日 月20日以内。午前7時から午後9時までの間で6時間

給与 時給800円。ただし、徴収金額に応じ、別に手当を支給します。

申込み 履歴書(市販のもの)を添えて、8月21日(金)までに収納課(東庁舎)へ。

市遺族会にご入会を

市遺族会では、戦没者遺族の方のご入会をお待ちしています。

市遺族会は、過去の戦争における尊い犠牲者を心より追悼し、平和への誓いを祈念しています。また、慰霊祭などの事業も行っています。

申込み

○東地区会長

大野光之(熊之庄) ☎(23)0232

○西地区会長

高菜金平(石橋) ☎(22)0609

地域包括支援センター



第1回 成年後見制度～ある父子の場合～

『成年後見制度』とは、認知症や知的障害などで判断能力が不十分になった方に代わり、財産管理や生活上必要な契約を結び、権利と財産を守り支援する制度です。

事例 地域包括支援センター職員 相談者

知的障害を持つ息子と高齢な父親の2人暮らしの世帯を知る方から相談を受けました。

「高齢な父親に介護が必要になった場合、どうしたらよいですか」「父親が亡くなった後、息子の世話は誰がみればよいですか」「財産や金銭の管理は誰が行えばよいですか」

これらの問題を解決する方法は、『成年後見制度』であると判断しました。

～しかし、成年後見制度の理解を得る前に父親が他界してしまいました～

その後、疎遠になっていた親族の方に成年後見制度の申立てをお願いすることができました。現在、息子さんには成年後見人が付き、前述の問題は解決しました。



ワンポイントアドバイス

○家庭裁判所に法定後見の申立てをすることができる方は、本人、配偶者、4親等内の親族などに限られます。その他に市町村長が申立てることもできます。

○成年後見制度には「法定後見」「任意後見」の2種類があります。

法定後見

現在判断能力のない人に代わって法律行為を行う

任意後見

現在判断能力はあるが、将来判断能力がなくなったときに、本人に代わって法律行為を行う

『地域包括支援センター』は、略して「^{ほうかつ}包括」と呼ばれており、地域に住む高齢者の介護、認知症、虐待、悪質商法等さまざまな相談に応じています。

今月から、制度や相談の事例等を4回にわたって、隔月に掲載していきます。

お問い合わせは、市地域包括支援センター(高齢福祉課内・東庁舎)へ。

北名古屋市の人口

(7月1日現在)

総人口 81,340人 (+ 91)
 男性 41,005人 (+ 41)
 女性 40,335人 (+ 50)
 世帯数 32,322世帯(+ 49)

市役所窓口延長

金曜日は、午後7時30分まで戸籍・住民票・税務などの証明事務、市税などの収納業務を行っています。

西庁舎 毎月第1・3金曜日
 東庁舎 毎月第2・4金曜日

8月の納税

○市県民税 第2期
 ○国民健康保険税 第3期
 ○介護保険料 第3期
 ○後期高齢者医療保険料 第2期
 納期は、8月31日(月)までです。

保育料の振替(8月分)

保育料の振替ができるよう、預貯金の確認をお願いします。
 振替日 8月6日(木)

平成21年 市内の交通事故状況

	6月	累計
死亡事故	0件	1件
	0人	1人
人身事故	47件	269件
	69人	363人
物損事故	181件	1,128件

人身事故数は死亡事故数を含む。
 西枇杷島警察署調べ。

県立養護学校 体験入学希望者募集
 平成22年度に小・中学校および高等学校へ入学予定で、障害があると思われるお子さんとその保護者を対象に、県立養護学校の体験入学の希望者を募集します。
 お申し込みは、直接各養護学校へ電話をしてください。
県立一宮東養護学校
とき ○小学部 9月30日(水)、10月7日(水)
 ○中学部 9月15日(火)、10月1日(木)
対象 知的な発達に遅れや情緒に障害があるお子さん
問合せ ☎0586(5)5311
県立名古屋養護学校
とき 9月15日(火)、10月21日(水)
対象 手足の不自由なお子さん

県立大府養護学校
問合せ ☎052(502)8866
とき 10月13日(火)、11月20日(金)
対象 病気で入院しているお子さん
問合せ ☎0562(48)5311
 ※体験入学以外の日にも見学や相談に応じています。
あかつきまつり2009 ボランティア・バザー品募集
 あかつき共同作業所では、9月20日(日)に総合体育館で行われる「あかつきまつり2009」の運営をお手伝いいただけるボランティアと、新品の衣類や日用品等のバザー品を募集します。
 ぜひ、ご協力ください。
連絡先 9月4日(金)までにあかつき共同作業所☎(25)0171へ。
 ※開催については、広報9月号でお知らせします。

西春日井広域事務組合 消防職員募集
 西春日井広域事務組合では、平成22年度採用の消防職員を募集します。
職種 消防職員
募集人員 若干名
応募資格 次の条件をすべて満たす方
 ○昭和60年4月2日以降に生まれた方で大学、短大等、高校を卒業または来年3月末までに卒業見込みの方(短大等には専門士の称号を付与される専修学校専門課程および高等専門学校を含みます)
 ○日本国籍を有する方および地方公務員法第16条に該当しない方
第1次試験
とき 9月20日(日)午前9時～
試験内容 一般教養、論文、体力測定



持ち物 筆記用具、運動服、運動靴、昼食
第2次試験
とき 第1次試験合格者に通知
試験内容 口述(面接)試験
申込み 所定の用紙(消防本部総務課にあります。ホームページからもダウンロードできます)に必要事項を記入し、卒業見込み証明書または卒業証明書を添えて、8月3日(月)から21日(金)までに西春日井広域事務組合消防本部総務課☎(22)4912へ。
 ※郵送では受け付けません。

暮らしの情報



乳がん・子宮頸がん 無料節目検診

国の女性特有のがん対策推進事業として、左記の年齢の方を対象に乳がん・子宮頸がん検診の無料クーポンを送付します。これにより、女性のがんの啓蒙と受診率向上を図ります。

年齢	無料節目検診対象者	子宮がん	乳がん
20歳	S63年4月2日～H1年4月1日生まれ	無料	
25歳	S58年4月2日～S59年4月1日生まれ	無料	
30歳	S53年4月2日～S54年4月1日生まれ	無料	
35歳	S48年4月2日～S49年4月1日生まれ	無料	
40歳	S43年4月2日～S44年4月1日生まれ	無料	無料
45歳	S38年4月2日～S39年4月1日生まれ		無料
50歳	S33年4月2日～S34年4月1日生まれ		無料
55歳	S28年4月2日～S29年4月1日生まれ		無料
60歳	S23年4月2日～S24年4月1日生まれ		無料

対象
対象期間 7月1日から平成22年3月31日までの受診分
 なお、7月1日以降、すでに受診済みの方は、お問い合わせください。
問合せ 東・西保健センター

日本脳炎予防接種の 対象年齢を超えた方へ

日本脳炎定期予防接種の対象年齢(3歳以上7歳6か月未満)以外で接種を希望される方は、8月1日から接種費用を補助します。

問合せ 東・西保健センター

引揚者の方へ 通貨・証券等を返還しています

名古屋税関では、終戦後に外地から引き揚げてきた方が、税関等に預けられた通貨や証券等を返還していますが、今なお引き取り手がなく保管されたままになっているものが多数あります。返還請求の申し出は、ご家族の方でも構いません。心当たりの方は、お問い合わせください。

保管している通貨・証券等
 ○上陸地の税関または海運局に預けた通貨・証券等

○帰国前に在外公館や日本人自治会等に預けた通貨・証券のうち、その後日本に返還されたもの
 通貨・証券等の内容

○通貨 旧日本銀行券、旧日本軍票等
 ○証券等 支那事変割引国庫債券、大東亜戦争割引国庫債券等

問合せ 財務省名古屋税関 監視部
 監視許可通関部門 ☎052(654)4060

文化勤労会館、東公民館、体育・学校施設 利用抽選会のお知らせ

文化勤労会館、東公民館および体育・学校施設の利用抽選会を次のとおり行います。
 お問い合わせは、生涯学習課またはスポーツ課へ。

文化勤労会館

- ◇大ホール 平成22年3月分
- ◇大ホール以外 11月分
- ◇展示室・エントランスホール 12月分
- とき 9月1日(火)午前8時50分～
受付：午前8時35分～
- ところ 文化勤労会館 エントランスホール

東公民館<11月分>

- とき 9月1日(火)午前9時～
受付：午前8時50分～
- ところ 東公民館 視聴覚室



体育・学校施設<9月分>

◇二子テニスコート

- とき 8月1日(土)午前8時40分～
受付：午前8時30分～
- ところ 総合体育館 市民ホール

◇市民グラウンド・中学校グラウンド夜間照明 (訓原・西春・白木・天神中学校)

- とき 8月1日(土)午前10時10分～
受付：午前10時～
- ところ 総合体育館 大・小会議室

◇学校施設(体育館・テニスコート)

- とき 8月1日(土)午前11時10分～
受付：午前11時～
- ところ 総合体育館 大・小会議室

※師勝中学校は耐震工事のため、平成22年12月まで使用できません。

公共施設等の連絡先

- 市役所西庁舎・東庁舎
代表 ☎(22)1111
- 市役所西庁舎分館
☎(22)1111
- 文化勤労会館
☎(25)5111
- 東公民館
☎(22)4560
- 東図書館
☎(25)3600
- 西図書館
☎(25)6406
- 歴史民俗資料館
☎(25)3600
- 総合福祉センターもえの丘
☎(26)2888
- 健康ドーム
☎(23)7006
- 総合体育館
☎(24)0661
- 東保健センター
☎(23)4000
- 西保健センター
☎(24)1551
- 社会福祉協議会本所
☎(22)1111
(西庁舎分館内)
- 回想法センター
☎(24)5337
(旧加藤家住宅内)
- 陽だまりハウス
☎(25)8118
- シルバー人材センター本部・西支所
☎(21)0810
- シルバー人材センター東支所
☎(21)3103

**再就職を目指す離職者の方へ
授業料等を助成**

市では、平成20年10月以降に離職をされた方に、再就職に必要な技術および技能訓練を受けるための授業料等の一部を助成します。

対象 次の条件をすべて満たす方
○市内に6か月以上在住している方
○平成20年10月1日以降に離職された方

○離職した日の翌日以降に公共職業能力開発施設や各種学校等で訓練を開始し、30日以上在学している方

助成額 月額1万円(24万円を限度とします)

申込み 所定の交付申請書(商工農政課にあります)に必要な事項を記入し、在学期間を証明する書類を添えて、商工農政課(東庁舎)へ。

**日赤社資増強運動にご協力
ありがとうございました**

5月1日から31日までの1か月間を「赤十字運動推進月間」として日赤社資増強運動が全国で展開されました。

本市でも、皆様のご支援・ご協力で、総額869万2760円の社資が集まりました。この社資は、国際援助をはじめ、献血や医療、奉仕団活動など、幅広い赤十字活動の事業資金として活用されます。

問合せ 社会福祉課

国民健康保険納税通知書は届いていますか

平成21年度国民健康保険納税通知書を7月初旬に発送しました。

まだお手元に届いていない方は、国民医療課へご連絡ください。
問合せ 国民医療課

**個人事業税第1期分の
納税をお忘れなく**

個人事業税は、個人で事業を営む方の所得にかかる税金です。

第1期分の納期限は、8月31日(月)です。8月中旬に県から納税通知書が送付されますので、納期限までに最寄りのゆうちょ銀行、金融機関、コンビニエンスストアまたは県税事務所まで納めてください。

また、Paypass(ペイジー)に対応しているインターネットバンクやATMを利用して納付することもできます。ただし、領収証書は発行されません。

口座振替をご利用ください

納税には、便利で安全な口座振替の制度があります。希望される方は、預(貯)金口座にご使用の印かんをお持ちのうえ、金融機関の窓口で手続きをしてください。ただし、申し出の時期によっては、第2期分からの

取扱いとなる場合があります。

問合せ 名古屋北部県税事務所
民税・事業税グループ ☎052
(5301)6004
ホームページ <http://www.pref.aichi.jp/zeimu>

**野焼きをする際には
ご注意ください**

野焼きによる煙で、洗濯物に臭いが付くなどの苦情が非常に多く寄せられています。

屋外での焼却行為は、農作業に伴う農地での焼却や家庭での焚き火程度の軽微な焼却については除外されていますが、法律により原則禁止されています。市では、煙等により周辺住民の生活環境に影響を及ぼすおそれがある場合、これらの行為についても条例により指導しています。

野焼きを行う場合は、周辺の迷惑にならないようご注意ください。
問合せ 環境課

暮らしの情報



子どもに関する

電話相談

育児への不安、いじめ、児童虐待など
気軽にご相談ください!



子ども・家庭110番

県では、専門の家庭支援相談員が、家庭での悩みや問題などの相談に応じています。

とき 月曜日～金曜日午前9時～午後5時

連絡先 ☎0552(9553)4152

児童虐待相談

「児童虐待では」と思われることがあつたら、すぐにご相談ください。

とき 月曜日～金曜日午前8時30分～午後5時

連絡先 児童課および県中央児童・障害者相談センター ☎0552(961)7550

※緊急の場合は、市役所 ☎(22)111 (夜間対応可)へ。

教育相談

いじめや不登校など、学校教育に関する悩みなどの相談に、電話や面接で応じます。

とき 毎週火・木・金曜日午前9時～午後4時

ところ 教育支援センター「あけぼの」(高田寺起返18)

連絡先 ☎(24)4152

いじめ・不登校相談

とき 月曜日～金曜日午前9時～午後4時

連絡先 県尾張教育事務所 ☎052(961)0900

子育て相談

保育士が、子育ての不安や悩みなどの相談に応じます。

◇電話相談

とき 月曜日～金曜日午前9時～午後4時

連絡先 ☎(22)5151

◇面接相談(予約制)

とき 月曜日～金曜日午前9時～午後4時

連絡先 ☎(26)7763

◇発達相談(予約制)

とき 月曜日～金曜日午前10時～午後4時

連絡先 ☎(26)7763

精神障害者と家族のための相談

NPO法人太陽では、精神障害のある方の自立と社会参加の促進を目的に、職業生活を体験できる機会や場所の提供、日常生活の支援や困りごとなどについての相談に応じています。お気軽にご相談ください。

問合せ NPO法人太陽 ☎(26)0631

DV相談

配偶者等から受ける暴力などの相談に、電話や面接で応じます。

とき 月曜日～金曜日午前8時30分～午後5時

連絡先 児童課(東庁舎)または原女性相談センター ☎052(913)3300へ。

※緊急の場合は、西枇杷島警察署 ☎052(501)0110(夜間対応可)

8月は「電気使用安全月間」

8月は、1年のうちで最も多く感電事故が発生する月です。

皆さんのご家庭でも、電気を安全に使うため、十分な点検を行いましゅう。

問合せ (財)中部電気保安協会 一宮事業所 ☎0586(7)6565

小規模多機能型 居宅介護拠点を開設

小規模多機能型居宅介護サービスは、住み慣れた地域で住み続けるために、在宅高齢者の支援施設で24時間365日、介護サービスを提供できるように「通い」「泊まり」「訪問」の機能を備えたもので、規模は小さいながらも多彩な機能を持った施設による地域密着型サービスです。

この施設が新たに開設されましたので、ぜひご利用ください。

名称 小規模多機能あつたか倶楽部じゃがいも

所在地 九之坪白山81番地

対象 要支援・要介護認定を受けている方

申込み あつたか倶楽部じゃがいも ☎(23)4008

犬の「ふん」は必ず持ち帰りましょう

市役所に犬のふんに関する苦情が多数寄せられています。マナーの悪い飼い主のためにみんなが迷惑をしています。犬のふんは必ず飼い主の責任で持ち帰りましょう。

※犬のふんの放置やリード(ひも)をつけない散歩は、法律・条例により禁止されています。

問合せ 環境課

相談コ～ナ～



各種相談をご利用ください。詳しくは、各窓口へ。

相談名	とき	ところ	相談員	問合せ
家庭・児童相談	随時 8:30～17:00	東庁舎児童課	市の家庭相談員	児童課
女性相談	8月6日(木) 10:00～15:30	東庁舎市民相談室	県の女性相談員	児童課
母子家庭等就業相談	8月20日(木) 10:00～12:00	西庁舎分館相談室	県の就業相談員	児童課
	8月20日(木) 13:30～15:30	東庁舎市民相談室		
母子自立支援相談	随時 10:00～16:00	東庁舎児童課	市の母子自立支援員	児童課
	8月20日(木) 10:00～12:00	西庁舎分館相談室		
心身障害者相談	8月11日(火) 10:00～12:00	東庁舎市民相談室	身体障害者相談員 知的障害者相談員	社会福祉課・高齢福祉課 ※電話での相談可
	8月26日(水) 10:00～12:00	西庁舎分館相談室		
法律相談	8月13日(木)・27日(木) 9:00～12:00	総合福祉センター もえの丘相談室	弁護士	社会福祉協議会本所 ※予約制 8月3日 (月)から受付開始 ※相談時間 1組30分
	8月20日(木)・9月3日(木) 9:00～12:00	西庁舎分館会議室		
司法書士相談	8月18日(火) 13:00～16:00	総合福祉センター もえの丘相談室	司法書士	社会福祉協議会本所 ※予約制 8月3日 (月)から受付開始 ※相談時間 1組50分
	9月1日(火) 13:00～16:00	西庁舎分館相談室		
心のケア相談	9月1日(火) 9:00～12:00	西庁舎分館相談室	全日本カウンセリング協議会認定カウンセラー	社会福祉協議会本所
ボランティア相談	8月19日(水) 13:30～15:30	総合福祉センターもえの丘ボランティア専用室	ボランティア活動実践者、社会福祉協議会職員	社会福祉協議会本所
心配ごと相談	8月11日(火) 9:00～12:00	西庁舎分館相談室	社会保険労務士等	社会福祉協議会本所 ※電話での相談可
住宅トラブル相談	8月18日(火) 10:00～12:00	西庁舎分館相談室	マンション管理士、宅地建物取引主任者、シニアライフアドバイザー、測量士補	社会福祉協議会本所 ※予約制 8月3日 (月)から受付開始 ※相談時間 1組50分
不動産取引の悩みごと相談	8月20日(木) 13:00～16:00	西庁舎分館相談室	愛知県宅地建物取引業協会	社会福祉協議会本所
消費生活相談	毎週水曜日 13:30～16:30	東庁舎ミーティングルーム	消費生活専門相談員	商工農政課 ※電話での相談可
求人情報提供職業相談・職業紹介	随時 9:00～17:00	西庁舎分館地域職業相談室	職業相談員(地域職業相談室担当)	北名古屋市地域職業相談室 ☎(24)8689
国民年金相談	毎週月・木曜日 9:00～12:00	東庁舎国保医療課	年金相談員	国保医療課(東・西庁舎) ※年金手帳持参
	毎週火・金曜日 9:00～12:00	西庁舎国保医療課		
広聴相談(行政一般)	随時 9:00～17:00	西庁舎内会議室等	市職員	企画広報課 ※予約制

成人保健事業

成人保健事業の予約・申込み・お問い合わせは、
西保健センターへ。

名称	実施日	会場	時間	対象・詳細
成人健康相談・ 心の健康相談	8月24日(月)	東保健センター	13:30~15:30	持ち物：健康手帳 内容：〔成人健康相談〕 血圧測定、尿検査、 栄養・健康相談 〔心の健康相談〕 不安・イライラ・ 不眠など心に関する健康相談

お知らせ

ババママ教室

とき 1日目：8月27日(木)
2日目：8月28日(金)
午後1時10分~3時30分

ところ 健康ドーム

対象 妊娠5か月以上の方と夫

定員 25組(先着順)

持ち物 母子健康手帳、ボールペン

内容 1日目：分娩の経過と呼吸法、おっぱいの準備、
妊娠中の栄養について
2日目：妊娠中の歯科衛生について、父親の役割
について、妊婦体験、沐浴体験

申込み 8月20日(木)まで

育児相談・栄養相談

とき 8月28日(金) 午前9時30分~11時

ところ 東保健センター

内容 身体計測、個別相談

持ち物 母子健康手帳

母乳相談(要予約)

とき 8月28日(金) 午前9時30分~11時

ところ 東保健センター

持ち物 母子健康手帳

発達相談(要予約)

〇ところ 東保健センター

とき 8月27日(木) 午前9時30分~11時

〇ところ 西保健センター

とき 8月11日(火) 午前9時30分~11時

持ち物 母子健康手帳

麻しん風しん第3期・4期予防接種について

とき 8月4日(火)・6日(木) 午後1時15分~2時

ところ 健康ドーム 健康増進広場

対象 中学1年生(第3期)と高校3年生に相当する年
齢の方(第4期)

持ち物 予防接種予診票、ボールペン、体温計、母子健
康手帳(お持ちの方のみ)

離乳食講習会

とき 8月26日(水) 午前10時~正午
(受付：午前9時45分~)

ところ 健康ドーム キッキングルーム

対象 生後5か月以上の乳児を持つ家族および離乳食に
お困りの方

定員 20人(先着順)

内容 離乳食の講話と実習

持ち物 エプロン、タオル、ふきん、三角巾、母子健康手
帳、ボールペン

参加費 200円

申込み 8月19日(水)から25日(火)までに東保健セ
ンターへ。

※託児を希望される方は、5日前までに健康ドーム内の
子育て支援室 ☎(22)7601へお問い合わせください。

休日診療

日曜日、祝日に急病人が出たとき

東部休日急病診療所

☎(23)0122
北名古屋市九之坪白山39

西部休日急病診療所

☎052(503)8277
清須市西枇杷島町花咲84

救急病院をご紹介します
「救急医療情報センター」
☎(81)1133

受付時間	+ 内科・小児科 (9:30~11:30/13:00~16:30)		+ 外科 ※(10:00~17:00)		+ 歯科 (9:30~11:30)	
	日付	東部休日急病診療所担当医 ※変更になる場合があります	外科	所在地	歯科	所在地
8月 2日(日)	徳重クリニック	遠藤外科・整形外科 ☎052(502)8841	清須市 西枇杷島町	ぱんだ歯科 ☎(26)3388	北名古屋市 九之坪	
9日(日)	さはし内科クリニック	済衆館病院 ☎(21)0811	北名古屋市 鹿田	おおまえ歯科医院 ☎052(408)0800	清須市 清洲	
16日(日)	わかばファミリークリニック	松尾整形外科 ☎(23)6011	北名古屋市 片場	せきや歯科クリニック ☎(24)8241	北名古屋市 弥勒寺	
23日(日)	ようていファミリークリニック	安田クリニック ☎(26)2020	北名古屋市 九之坪	鬼頭西市場歯科医院 ☎052(400)0770	清須市 西市場	
30日(日)	関谷医院	済衆館病院 ☎(21)0811	北名古屋市 鹿田	山村歯科 ☎(22)0029	北名古屋市 西之保	

※外科の受付時間は、各医療機関によって異なりますので、あらかじめお電話でお問い合わせください。

母子保健事業

◆ 東保健センター ☎(23) 4000

◆ 西保健センター ☎(24) 1551

母子保健事業の予約・申込み・お問い合わせは、東保健センターへ。

名称	実施日	会場	時間	対象・詳細
母子健康手帳発行	8月10日(月)・24日(月)	東保健センター	10:00~10:30 (受付9:45~10:00)	持ち物：妊娠届出書、ボールペン 内容：母子健康手帳の使い方や妊娠中の過ごし方などについて説明
	8月19日(水)・9月2日(水)	西保健センター		
4か月児健診 ※BCG予防接種も行います。	8月7日(金)	健康ドーム	4月1日~10日生まれ 受付13:00~13:15 11日~20日生まれ 受付13:30~13:45	対象：平成21年4月1日~5月31日生まれの子 持ち物：母子健康手帳、すこやか手帳の4か月児健診問診票、BCG予防票、バスタオル、体温計、ボールペン 内容：健診、離乳食の話 ※6か月未満児でBCG未接種の場合は、ご相談ください。
	8月21日(金)	健康ドーム	4月21日~30日生まれ 受付13:00~13:15 5月1日~10日生まれ 受付13:30~13:45	
	9月4日(金)	健康ドーム	5月11日~20日生まれ 受付13:00~13:15 5月21日~31日生まれ 受付13:30~13:45	
10か月児健診	8月5日(水)	健康ドーム	10月1日~10日生まれ 受付13:00~13:15 10月11日~20日生まれ 受付13:30~13:45	対象：平成20年10月1日~11月10日生まれの子 持ち物：母子健康手帳、すこやか手帳の10か月児健診問診票、オムツ、ミルク、バスタオル 内容：健診、離乳食の話、歯の話、ブックスタート(絵本の読み聞かせ)
	9月2日(水)	健康ドーム	10月21日~31日生まれ 受付13:00~13:15 11月1日~10日生まれ 受付13:30~13:45	
1歳6か月児健診	8月19日(水)	健康ドーム	1月1日~10日生まれ 受付13:00~13:15 1月11日~20日生まれ 受付13:30~13:45	対象：平成20年1月1日~2月10日生まれの子 持ち物：母子健康手帳、すこやか手帳の1歳6か月児健診問診票、歯ブラシ、コップ、タオル 内容：健診、歯科健診、フッ化物塗布、親子遊び ※歯を磨いてきてください。
	8月26日(水)	健康ドーム	1月21日~31日生まれ 受付13:00~13:15 2月1日~10日生まれ 受付13:30~13:45	
2歳児むし歯予防教室	8月20日(木)	東保健センター	7月生まれ 受付9:00~9:15 8月生まれ 受付10:00~10:15	対象：平成19年7月・8月生まれの子 持ち物：母子健康手帳、歯ブラシ、コップ、タオル、すこやか手帳の2歳児むし歯予防教室問診票 内容：歯科健診、染め出し、フッ化物塗布、個別相談 ※歯を磨いてきてください。
	8月6日(木)	西保健センター	7月生まれ 受付9:30~9:45 8月生まれ 受付10:00~10:15	
2歳6か月児むし歯予防教室	9月3日(木)	西保健センター	2月生まれ 受付9:30~9:45 3月生まれ 受付10:00~10:15	対象：平成19年2月・3月生まれの子 持ち物：母子健康手帳、歯ブラシ、コップ、タオル、すこやか手帳の2歳6か月児むし歯予防教室問診票 内容：歯科健診、染め出し、フッ化物塗布、個別相談 ※歯を磨いてきてください。
3歳児健診	8月17日(月)	東保健センター	8月1日~15日生まれ 受付13:00~13:15 8月16日~31日生まれ 受付13:45~14:00	対象：平成18年8月生まれの子 持ち物：母子健康手帳、すこやか手帳の3歳児健診問診票、視力・聴力検査アンケート、歯ブラシ、コップ、タオル 内容：健診、尿検査、歯科健診、フッ化物塗布 ※視力・聴力の検査は自宅で行ってきてください。歯を磨いてきてください。
	8月20日(木)	西保健センター	平成18年8月生まれ 受付13:00~13:45	