

広報 北名古屋

3月
平成30年

KITANAGOYA CITY PUBLIC RELATIONS MAGAZINE SINCE 2006

MARCH 2018
No.144





特集

第2次北名古屋市総合計画を策定しました

市では、平成20年3月に「第1次北名古屋市総合計画」を策定し、将来都市像を「健康快適都市」と掲げ、快適な生活環境の中で、心も体も健康でいきいきと毎日を過ごし、生きがいに満ちた幸せな暮らしを送ることができるとのまちの実現に向け、この10年間まちづくりを進めてきました。

しかしながら、その間、長引く景気の低迷や東日本大震災をはじめとする自然災害は、市政の運営や市民の価値観にも大きな影響を与えました。また、将来を見通すと、本市においても2020年には人口減少局面に入ると予測され、人口減少や超高齢社会への対応が喫緊の課題となっています。

そのような社会経済情勢の変化や新たな政策課題に対応しつつ、これまでのまちづくりの成果を継承し、時代に合った魅力あるまちとするため、2018年度から2027年度までを計画期間とする「第2次北名古屋市総合計画」を策定しました。

問合せ 経営企画課

第2次北名古屋市総合計画の策定に伴い、「第2次北名古屋市総合計画キックオフミーティング」が行われました。その様子を市民記者が市民目線で取材した記事を、本紙の市民記者レポート「ハンズ(P.31)」に掲載しています。特集と合わせてお読みください。

Contents 今月の内容

トピックス

- 3~7 特集 第2次北名古屋市総合計画を策定しました
- 8 選挙啓発ポスター、キャリア教育で各大臣表彰を受賞／インターネット取引における決済の注意ポイント／防災四原則を実行しましょう
- 9 北名古屋市の未来を考える 第9回
- 10 スポーツチャレンジデー／北名古屋けんこうウォーキング／西春エンジョイウォーク
- 11 合瀬川桜まつり／全国一斉の緊急情報の伝達訓練／資源集団回収に補助します
- 12 平成30年度後期高齢者医療保険料の納付方法／就学児(小・中学生)用の「子ども医療費受給者証」を交付
- 13 ジフテリア・破傷風混合接種、麻しん・風しん混合接種、高齢者肺炎球菌ワクチンの助成／一般不妊治療費を助成します／睡眠講座
- 14 文化財愛護少年団の団員募集／夜間・深夜の外出は危険や悪い誘惑がいっぱい／3月は「自殺対策強化月間」です
- 15 歴史民俗資料館企画展／子どもリズム体操教室

16~17 今月のカレンダー

- 来月の予定／今月の納税・納付など／休日診療
- 18 子ども・子育て・教育に関する相談／母子保健事業・成人保健事業
- 19 子育て支援センター子育て情報／公共施設などの連絡先
- 20 ふおとれば Photo×Report
- 21 図書館 × 昭和日常博物館 Selection・Column

暮らしの情報

- 22~29 催し／講座／募集／お知らせ／相談／障害者・福祉に関する相談／暮らし・仕事・まちづくり・行政に関する相談
- 30 「広報北名古屋」へのみなさんの声をお寄せください／公共施設利用抽選会／市内の交通事故・窃盗犯発生状況／編集後記
- 31 市民記者レポート「ハンズ」

市役所の業務案内

開庁時間 午前8時30分～午後5時15分
 閉庁日 土、日、祝・休日、年末年始(12月29日～1月3日)

窓口延長(祝・休日、年末年始は除く)

延長時間 午後7時30分まで
 西庁舎：第1・3金曜日 東庁舎：第2・4金曜日
 内容 戸籍・住民票・税務などの証明書発行、印鑑登録、市税などの収納

マークについて

- 時 とき
- 所 ところ
- 内 内容
- 対 対象
- 定 定員
- 参 参加費・入場料・利用料
- 持 持ち物
- 申 申込み
- 問 問合せ
- 電 電話
- フ ファクス
- メ メール
- HP ホームページ
- 西 西庁舎
- 東 東庁舎

今月の表紙

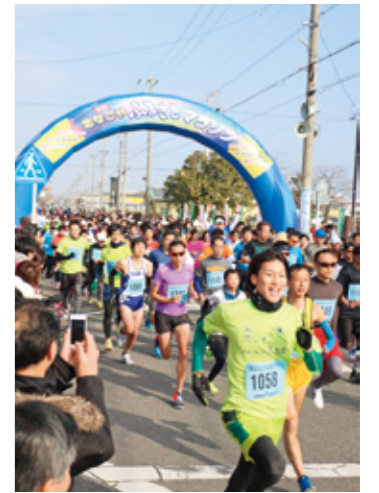

1月21日に開催された第3回北なごやふるさとマラソン。寒空の下、5km・2.5km・1.7km マラソンおよびウォーキングの各種目に合計約1,000人が参加しました。

市の人口・世帯数 2月1日現在

総人口	85,744人	(+89)
男性	43,028人	(+23)
女性	42,716人	(+66)
世帯数	36,143世帯	(+63)

()内は前月からの増減

毎月、プッシュ通知でお知らせ

スマートフォンで「広報北名古屋」が読めます



QRコードからアプリをダウンロード(無料)してください(iOS版はApp Store、Android版はGoogle Playから)。※通信料は別途発生します。「マチイロ」に関するお問い合わせは、株式会社ホープ☎092(716)1404へ。

問合せ 人事秘書課



北名古屋市基本構想

北名古屋市基本構想は、「基本理念」と「めざすまちの姿」で構成されており、市民意識調査の結果をもとに市民との話し合いを重ねて決定した思いを込めた言葉です。市議会で、平成29年12月に議決されました。

市民意識調査「将来のまちづくりで大切にしたいこと」で選ばれた上位10点のキーワード
健康、豊かさ、発展、安全、安心、便利、快適、ゆとり、やすらぎ、ふれあい

基本理念

「こころ」と「からだ」と「まち」が健康で、活力あるまち

「こころ」と「からだ」と「まち」の健康づくりを推進し、すべての市民がいいきと活躍する活力あるまちをめざします。

健康は、病気や虚弱ではないという意味だけでなく、豊かで安定した状態も意味し、市民の心身の健康と、安定した産業や健全な財政基盤を備えた緑豊かで活力あるまちをめざすことを指します。

便利で安全・安心な質の高いまち

安全・安心な生活環境の整備を進め、誰もが快適に暮らせる質の高いまちをめざします。

予想されている巨大地震や水害などへの備えとともに、大都市近郊の都市としての利便性を活かし、広く人々に生活や経済活動の基盤として選ばれる、快適で暮らしやすいハイクオリティなまちをめざすことを指します。

やすらぎと愛着を感じ、いつまでも住み続けたいまち

やすらぎある暮らしと市民同士のふれあいを醸成し、子どもから高齢者までがいつまでも住み続けたいまちをめざします。

地域への愛着と住民同士の結びつきを深めることで、人口減少や高齢化時代においても、子どもから高齢者までがやすらぎの中で安心して住み続けられるまちをめざすことを指します。



めざすまちの姿

健康快適都市

～誰もがいきいきと安全・安心に暮らせるまち～

市民の誰もが、快適な生活環境の中で心も体も健康でいきいきと安心して暮らし続けることができるまちをめざすまちの姿とし、その実現に向けて、市民と行政が協働してまちづくりを進めていきます。



総合計画の構成

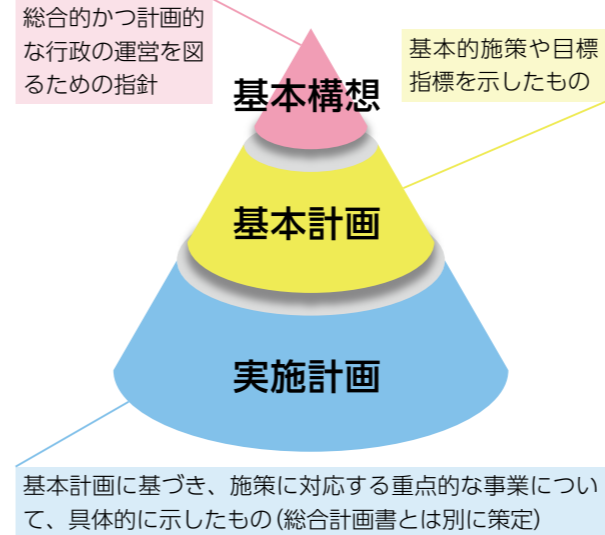

総合計画は、市の最上位計画として、めざす都市像の実現に向けた取組を総合的かつ体系的に明らかにした中長期的なまちづくりの方向性を示すものであり、行政をはじめ、市民、市民団体、事業所など、多様なまちづくりの担い手が、協働してまちづくりを進めるために指針と役割を担います。



計画に求められる5つの視点

1 少子・長寿社会への対応	<ul style="list-style-type: none"> 女性の活躍を支援し、若い世代が子どもを産み育てていく子育て環境の整備が必要 高齢者が健康づくりや地域で活躍できる場を増やす
2 減災と環境共生の推進	<ul style="list-style-type: none"> 総合治水対策を推進し、水害からの安全性を高める 南海トラフ地震への備えを地域が一体となって着実に進める 自然環境に配慮した低炭素まちづくりの推進
3 連携の強化と市の魅力向上	<ul style="list-style-type: none"> リニアインパクトを名古屋大都市圏全体の発展につなげるため、名古屋市と連携して本市もその一翼を担う 今後増加が見込まれる住宅や企業立地の需要の受け皿づくり 市の魅力の効果的な発信
4 地域の持続的発展に必要な産業の活性化	<ul style="list-style-type: none"> 新規企業の立地を誘導するための新たな産業用地の整備 市内企業の海外展開や販路拡大のサポート体制の強化
5 未来を担う人づくりと持続可能な地域づくり	<ul style="list-style-type: none"> 市民自らが主体的に地域運営に取り組む場づくりとして、市民協働を推進 次代を担う子どもたちを豊かな人材に育成 すべての市民が生涯学習などのさまざまな交流や活動に参加できる取組を推進 地域コミュニティ、市民活動団体などの多様な団体間の連携を強化し、地域で支えあう社会づくりを進める

策定までには

市民の意見を把握

意識調査、団体ヒアリング、ワークショップ、パブリックコメントなどを実施し意見を聴取

素案を作成

市民の意見を踏まえ、市職員で構成する検討組織が作成した素案を、市長が「北名古屋市総合計画審議会」へ諮問

案を作成

市団体代表者、公共的団体の役員、学識経験者、公募委員で構成する「北名古屋市総合計画審議会」が案を作成し、市長へ答申



平成29年10月20日
北名古屋市総合計画審議会が市長へ答申書を渡しました。

基本計画の分野別

まちづくり方針

1 健康・福祉分野

健康で生きがいを持って暮らせるまちづくり

目標

市民自らの健康づくりを支援するとともに、救急医療体制の充実を図ります。また、子育て支援の施策と環境を整備するとともに、地域で暮らす高齢の方を、健康、医療、介護、福祉などのさまざまな面から包括的に支えます。さらに、障害者や生活困窮者が自立して生活できるよう支援施策を充実します。

【施策】

- ①健康・医療
- ②地域福祉
- ③子育て支援
- ④高齢者福祉
- ⑤障害者(児)福祉
- ⑥社会保障



2 教育・文化分野

豊かな学びと心を育み文化の薫るまちづくり

目標

未来を担う子ども一人ひとりの成長を支える教育を充実するとともに、学校と家庭、地域社会の連携を強化し、社会全体で子どもを育みます。また、子どもから高齢者まで、誰もが自主的・主体的に文化活動や学習、スポーツ活動に取り組みることができ、生涯にわたって学び続けることができる環境づくりを進めます。さらに、地域に伝わる伝統や文化、市内の大学を基盤とする芸術活動などの地域資源と日常生活の中で身近にふれあえる取組を進め、本市に対する誇りや愛着を高めます。

【施策】

- ①学校教育
- ②生涯学習
- ③文化・芸術
- ④スポーツ・レクリエーション



4 都市基盤分野

快適で利便性の高いまちづくり

目標

駅周辺の整備やにぎわいの創出、土地区画整理事業などによる計画的な市街地や産業用地の整備、開発の誘導、緑の空間としての農地の保全、道路網や下水道の整備など快適で利便性が高く安全な都市環境を整えていきます。また、コンパクトな生活圏を形成し、憩いやレクリエーションの場を身近に充実させるとともに、市を二分している鉄道を高架化し、円滑に移動できる道路環境や公共交通の整備を図ります。

【施策】

- ①道路基盤
- ②市街地・下水道
- ③公園・緑地・緑化・景観
- ④河川・雨水処理
- ⑤公共交通



5 産業活力分野

魅力的で活力あるまちづくり

目標

既存産業に対する市民の理解を深め、後継者育成や事業承継を図るとともに、農業、商業・サービス業、工業などの振興と地域の産業を支援します。また、名古屋市内に隣接し、県営名古屋空港や高速道路への交通アクセスに優れた本市の立地条件を活かし、企業誘致を推進します。さらに、新事業・新産業創出などによる事業者の経営基盤の強化やスモールビジネスなどの創業を支援します。

【施策】

- ①農業
- ②商業・サービス業
- ③工業



3 安全・環境分野

安全・安心で環境にやさしいまちづくり

目標

市民や地域と連携して地域の防災、交通安全、防犯体制を強化するとともに、建築物の耐震化や都市基盤整備と連携して防災対策を推進します。また、省エネ・省資源など地球環境にも配慮した生活様式の普及と身近な自然環境の保全を進め、人と地球に優しい循環型社会の形成を図ります。

【施策】

- ①防災・消防
- ②交通安全
- ③防犯
- ④ごみ処理・資源循環
- ⑤環境保全



6 協働・行財政分野

協働と連携のまちづくり

目標

地域コミュニティや市民活動団体などによる地域自治力の強化を図るとともに、年齢、性別、国籍などにかかわらず誰もが活躍できる環境を整えて、市民の自主的な活動を促進し、市民と行政が情報を共有して、積極的に協働のまちづくりを進めます。また、行政活動においての必要性、有効性、重要度を考慮しながら、機構改革、職員の更なる意識改革を進め、効率的でより質の高い行政サービスを提供します。さらに、広域行政を進め、将来を見据えて名古屋市などの合併を含めた施策連携の方策を検討します。

【施策】

- ①コミュニティ・市民活動
- ②人権・共生・男女共同参画
- ③広報広聴・情報管理
- ④行政経営
- ⑤多様な連携



28 施策については、施策ごとに、未来では市民がどのように暮らしているのか、また、どのようなまちになっているのかを「施策が目標とするまちの姿」として示しています。また、自助、共助の観点から「市民の役割」と「地域・団体・事業所などの役割」を、「協働の考え方」として示しています。

基本計画は、「健康快適都市」の実現に向けて取り組んでいく6分野と28施策で構成されており、分野別の目標と施策を定めています。

北名古屋市の未来を考える

第9回

新たな地域自治組織のあり方を考えていただくきっかけとするため、1月19日に文化勤労会館で開催された、北名古屋市の未来を語る講演会「自治を回復し、まち・むらの課題を、まち・むらの力で解決するために～協働から総働・小規模多機能自治へ～」の概要をお伝えします。

北名古屋市の人口は、これまで増加してきたが、そのうち85歳以上の人口は、2015年までの10年間で約1.7倍に増えた。その後10年で約3.5倍に、20年で約5.4倍になることが予測されている。つまり、2005年には85歳以上の1人を52人の生産年齢人口（15歳～64歳）で支えていたものが2035年には9人で1人を支えることになる。

2020年には65歳以上が市全体の約25%となり4人に1人、75歳以上が8人に1人となるが、高齢化は人間だけの問題ではない。市の「公施設等総合管理計画」では、老朽化した建物や橋、下水道などの更新費用が毎年約5億円不足すると試算されている。

85歳以上になると要介護者の割合が増える。要介護3の人にかかる費



川北 秀人氏
IIHOE(人と組織と地球のための国際研究所)代表

用が1人1日1万円として市の負担が15%とすると、2025年には要介護3以上の人が350人増えるため、1年間で約2億円の税金が必要となる。

これらをどうまかなうのか。税収を2億円増やすには、所得を20億円増やさなければならず、非現実的である。つまり健康は税収を増やすのと同じ効果がある。

2015年までの10年間で市の歳出規模は25%増えたが職員数を1割減らし、給与を全体で15%減らした。計算上はかつて3人でやっていた仕事を今は2人でやっていることになる。住民はサービスを受けるだけのお客様ではなく、税金を払う投資家や株主でもあり、市の経営状態を知らなければならぬ。

北名古屋市は、コンパクトなまちだが、多様性に富んでおり、子どもが多い地域やお年寄りが多い地域があって、直面する課題が異なっている。全市一律ではなく、似たような特性を持つ地域が集まって、お互いに学び合う地域づくりが必要になる。

また、高齢化が進んでくると、今の北名古屋市のような、市民団体が行政の仕事を担い、行政がその支援

をする一対一の契約のような「協働」の制度には限界が見えてくる。

これからは、協働を進化させて、地域を担う多様な主体(自治会、学校、NPO、専門家、事業者、金融機関など)が、連合体(地域自治組織)を作って行政と共にまちづくりをしていく「総働」の時代である。地域自治組織は、暮らしを支える福祉と経済、すなわち「事業」に徹するべきであり、人材育成が重要になる。イベント(行事)は、やりたい人に行うべきである。

地域づくりは経営である。北海道浦幌町や沖縄県那覇市などの、高齢化の先進地では、地域の変化に対応して事業と組織を進化させている。

北名古屋市においても、自治会を含めた新たな地域自治組織を作り、行事・活動から「事業」へと転換し、役割と運営から「経営」へと転換を図る必要がある。そして行政は、地域自治組織の事業と経営支援、すなわち地域が自ら現状を理解して小規模多機能化を進めることに支援をすべきである。



問合せ 市民活動推進課

天神中学校 文部科学大臣表彰を受賞
第11回キャリア教育優良教育委員会、学校およびPTA団体等文部科学大臣表彰の学校部門で、愛知県教育委員会が推薦した北名古屋市立天神中学校が受賞しました。

天神中学校では、生徒が将来、社会人として自立していくことができるようにするため、3年間を通して系統的・継続的な進路指導を行い自己実現に対する支援を行っています。また、平成28年度から「コミュニティ・スクール」を本格実施し、家庭・地域・校区の小学校と連携・協働しながらキャリア教育を推進しています。



新原杏梨さん(師勝中学校2年) 文部科学大臣・総務大臣賞を受賞
「明るい選挙啓発ポスターコンクール」中学生部門で、全国から応募のあった7万4013作品の中から、学年ごとに最も優れた2作品のみに贈られる「文部科学大臣・総務大臣賞」を新原杏梨さんが受賞しました。受賞した作品について新原さんは、「小さいときに見ていた投票を、18歳になりやっとできる感じを出しました」と話してくれました。

市選挙管理委員会では、4月15日執行の市長選挙・市議会議員一般選挙の啓発に、この作品を活用します。



問合せ 市選挙管理委員会(総務課内)

防犯四原則を 実行しましょう

愛知県内における空き巣などの住宅対象侵入盗は、平成19年から全国ワースト1位が続いており、本市においても多発しています。

次の防犯四原則を実行し、犯罪被害に遭わないよう気をつけましょう。

- 時間 補助錠や防犯ガラスなどを使用して侵入に時間をかけさせましょう。
- 音 警報機などの音で犯行を止めさせましょう。
- 光 明るい環境づくりをすることで、犯罪を未然に防ぎましょう。
- 地域の目 普段からご近所とあいさつするなど、地域の目を光らせましょう。



問合せ 防災交通課

インターネット取引における 決済の注意ポイント

- 前払の際には、サイト運営者と口座名義人が同一であるか、確認しましょう。特に、個人名口座への振り込みは慎重にしてください。
- クレジットカード番号などを入力する画面では、通信が暗号化(SSL)されているなど、情報取扱が適切なショップを利用しましょう。信頼性が低いと思われるサイトでは、クレジットカードでの購入を控えましょう。
- 身に覚えのない請求などがあれば、遠慮せず消費生活センターに相談しましょう。

北名古屋市消費生活センター

とき 毎週火・水・木・金曜日(祝日・年末年始は除く)午後1時30分～4時30分(受付:午後4時まで)

ところ 消費生活センター(園)

内容 専門の相談員と一緒に考え、解決へのサポートをします。

※電話でも相談できます。

合瀬川桜まつり

桜満開のこの時期恒例の「合瀬川桜まつり」を開催します。一日ゆっくり楽しめますので、ご家族や友人と一緒にご参加ください。

とき 4月1日(日)午前10時～午後2時(雨天決行)

ところ コッツ山公園(雨天の場合は総合体育館多目的ホール)

内容 演芸会、演奏、茶会、模擬店、レクリエーション、遊びの広場など

駐車場 師勝東小学校運動場※運動場の状況により利用できないことがあります。

問合せ 市レクリエーション協会事務局 ☎090(2770)7903(佐藤)



合瀬川堤防の桜に ぼんぼり点灯

とき
4月1日(日)～
14日(土)午後
6時～9時

ところ
コッツ山公園
※桜の開花状況
により、期間を変更することがあります。

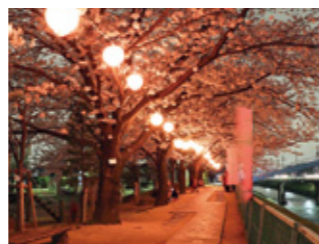

北名古屋ふれあいスポーツクラブ事業 「スポーツチャレンジデー」

「仲間づくり・健康づくり・人づくり」を理念とし、文部科学省策定の「スポーツ基本法」に示されている総合型地域スポーツクラブのイベントです。ご家族・お友達を誘って参加してみませんか。

※手作り体験工房の材料費を除く参加費・予約は不要です。体験された方には参加賞を差し上げます。

とき 3月18日(日)午前10時～午後1時

ところ 健康ドーム(アリーナ・軽運動室・柔剣道場・研修室)

持ち物 室内用シューズ・タオル、水分補給ドリンクなど



内容

小学生限定

ヘキサスロン～子どものあそび体力向上プログラム～

遊びながら運動の基礎を学びましょう。

①午前10時～ ②午前11時15分～
(2部制、各60分)

定員 各30人(先着順)

協力 ミズノ(株)

高校生以上(時間限定)

転ばぬ先の健康体操

午前10時～10時45分

ヨガ

午前11時～11時45分

いつでも体験できる種目

午前10時～

①なかよしソフトバレー(小学生以上)、②だれでもピンポン、③カラーリング、④あそび広場

文化種目

手作り体験工房(小学生以上)

キーホルダーなどを作ります。

※材料費100円。材料がなくなり次第終了。

問合せ ふれあいスポーツクラブ事務局(スポーツ課園内)

資源集団回収に補助します

市では、ごみの減量化、再資源化のため、資源(古紙、古布)の集団回収に補助しています。希望する団体は、事前に登録が必要となりますので、手続きをしてください。

対象 子ども会、PTA、市内に活動拠点をもち地域社会に貢献できる性格を持つ非営利の団体など

登録を申請するときに必要なもの

- ①資源分別収集補助金交付団体登録申請書

補助金の交付を申請するときに必要なもの

- ①資源分別収集補助金交付申請書
- ②引取業者が発行した計量票または計算書

問合せ 環境課



防災行政無線を用いた 全国一斉の緊急情報の 伝達訓練



市では、地震や武力攻撃などの災害時に、全国瞬時警報システム(Jアラート)から送られてくる国からの緊急情報をみなさんにお伝えするため、情報伝達訓練を行います。

※Jアラートとは、地震・津波や武力攻撃などの緊急情報を、国から市区町村へ、人工衛星などを通じて瞬時に伝えるシステムです。

とき 3月14日(水)午前11時ごろ

内容 市内100か所に設置してある防災行政無線から、次の放送内容が一斉に放送されます。

放送内容

防災無線チャイム
+「これは、Jアラートのテストです。」×3回
+「こちらは、こうほうきたなごやです。」
+防災無線チャイム

問合せ 防災交通課

※北名古屋市以外の地域でも、全国的にさまざまな手段で情報伝達訓練が実施されます。

西春 エンジョイウォーク

いざ出陣～織田信長公天下布武の出発点を目指して～

とき 3月4日(日)※予備日3月11日(日)

集合場所 西春小学校体育館前

受付時間 午前9時～9時30分

コース 西春小～清洲城(約6km)

①のんびりコース：スタッフの先導あり

②チャレンジコース：地図をもって各自ゴールを目指す(受付時に選択します)

対象 どなたでも(小学3年生以下のお子さんは、保護者同伴)

申込み 不要

参加費 無料

※帰路交通費は各自負担(新清洲駅～西春駅片道 大人300円、小人150円)

持ち物 飲み物、雨具など

問合せ 西春スポーツクラブ ☎(65)8173(月・木・金曜日午前10時～正午。当日の開催有無は午前8時～9時)

第36回 北名古屋 けんこうウォーキング



とき 3月25日(日)午前9時～(受付：午前8時30分～8時45分)※雨天中止

ところ 総合体育館

内容 伝説と民話を訪ねて花を楽しむコース(約4.5km)

対象 4～5kmを歩く体力があり健康な方ならどなたでも参加できます。幼児や小学校低学年児は保護者と一緒に参加してください。

持ち物 タオル、水分補給の飲み物、ウォーキングカード(お持ちの方)

※カードのスタンプが30回になった方に達成賞を贈ります。

申込み 不要

主催 北名古屋けんこうウォーキング実行委員会

問合せ 保健センター(開催当日は市役所)

※ウォーキング中の負傷は応急手当までとし、その後の責任は負いかねますので、ご了承ください。

平成 30 年度後期高齢者医療保険料の納付方法



後期高齢者医療保険料の納付方法は、保険料額や加入した時期により異なります。平成 30 年度の納付方法は次のとおりです。

平成 30 年 2 月が年金天引きの方	4 月以降も年金天引きになります。4 月・6 月・8 月の保険料額は、原則 2 月の保険料と同額です。平成 29 年 7 月に送付した「保険料額決定通知書」に保険料額が記載してありますので、「仮徴収額決定通知書」は送付しません。
平成 29 年 4 月 2 日～10 月 1 日に加入した方	平成 29 年度の保険料は、「納付書」または「口座振替」で納めていただきましたが、4 月から年金天引きになります。保険料額は、4 月上旬に送付する「仮徴収額決定通知書」でご確認ください。
平成 29 年 10 月 2 日～12 月 1 日に加入した方	平成 29 年度の保険料は、「納付書」または「口座振替」で納めていただきましたが、6 月から年金天引きになります。保険料額は、6 月上旬に送付する「仮徴収額決定通知書」でご確認ください。
平成 29 年 12 月 2 日～平成 30 年 2 月 1 日に加入した方	平成 29 年度の保険料は、「納付書」または「口座振替」で納めていただきましたが、8 月から年金天引きになります。保険料額は、7 月中旬に送付する「保険料額決定通知書」でご確認ください。
上記以外の方	平成 30 年度の保険料は、前年度と同様に「納付書」または「口座振替」で納めていただきます。ただし、保険料額によって 10 月から年金天引きになる場合があります。保険料額および納付方法は、7 月中旬に送付する「保険料額決定通知書」でご確認ください。

こんな場合は年金天引きになりません

- ①対象となる年金の年額が 18 万円未満の場合
 - ②介護保険料が年金天引きでない場合
 - ③介護保険料と合わせた保険料額が、対象となる年金額の 2 分の 1 を超える場合
 - ④年金天引きを中止し、口座振替への変更申出書を市役所に提出した場合
- ※①～③の場合は「納付書」または「口座振替」で、④の場合は「口座振替」で納付してください。
- 仮徴収額とは**.....
本来、保険料額は前年中の所得で算定されますが、年度当初は前年中の所得が確定していないため、上半期の年金天引きは、暫定的に 2 月分の保険料と同額を年金から差し引きます。その年度の確定した保険料額は、7 月中旬に送付する「保険料額決定通知書」でお知らせします。そのため、確定する前の暫定的な額であることから、「仮徴収額」といいます。

問合せ 国保医療課

年長児相当の保護者の方へ～ 麻しん・風しん混合(MR)接種

麻しん・風しん混合(MR) 2 期の予防接種を、3 月 31 日までに接種してください。予診票はすこやか手帳にあります。転入などで、予診票が手元にない方は保健センターへご連絡ください。



小学 6 年生の保護者の方へ～ ジフテリア・破傷風混合(DT)接種

ジフテリア・破傷風混合ワクチン 2 期(DT)の予防接種を 6 年生のうちに接種してください。予診票、説明書は平成 29 年 5 月に学校からお渡ししています。転入などで、予診票が手元にない方は保健センターへご連絡ください。

高齢者肺炎球菌ワクチンの助成

定期予防接種
定期予防接種の対象者には、4 月に案内と予診票を郵送しました。対象者の方で未接種の方は、3 月 31 日(土)までに接種してください。
対象 ①今年度中に 65 歳、70 歳、75 歳、80 歳、85 歳、90 歳、95 歳、100 歳となる方。
②60 歳以上 65 歳未満で心臓、じん臓、呼吸器または免疫の機能障害を有し、身体障害者手帳 1 級相当の方。
※過去に一度でも「23 価肺炎球菌ワクチン」を接種したことがある方は対象外です。
自己負担額 2,500 円 **接種回数** 1 回

任意予防接種(定期予防接種の対象外の方)
肺炎球菌予防接種費用の一部を助成します。接種前に保健センターで申請してください。
対象 65 歳以上の方で、過去に一度もこの制度を利用したことがない方。 **助成額** 4,000 円

睡眠講座 「こちよ眠りと こころの健康」

睡眠は、私たちの生活の約 3 分の 1 を占める大切な時間です。眠れる身体の作り方や睡眠の質を高めるポイントを知り、心も体も健康になりませんか。
とき 3 月 20 日(火)午後 1 時 30 分～3 時
ところ 健康ドーム健康増進広場
内容 講義および実習(足裏の快眠セルフケアを体験していただきますので、靴下などの脱ぎ着しやすい状態でお越しください)
講師 今枝昌子氏(一般社団法人日本快眠協会代表理事)
定員 50 人(定員になり次第締め切ります)
申込み 電話で保健センターへ。



一般不妊治療費を助成します

対象 申請時点で夫または妻が市内に住所を有している方
対象期間 平成 29 年 3 月～平成 30 年 2 月の診療分について 1 回の妊娠について、継続している治療に対して申請ができます。(最長 24 か月間)
助成額 支払った費用の自己負担額の 2 分の 1(1 年度につき 5 万円上限。10000 円未満は切り捨て)
必要書類 保健センターの窓口で配布または市のホームページからダウンロードできます。
一般不妊治療費助成金交付申請書
一般不妊治療受診等証明書
申請する治療に係る領収書

〇印かん 3 月 30 日(金)まで
※対象となる検査、治療項目などの詳細は市ホームページまたは保健センターへご確認ください。

〇同意書(同意書を提出いただけない場合は、「婚姻の事実を証明する書類(合籍簿本)」、「住民票」、「夫および妻の所得額を証明する書類(所得証明書)」が必要)
※転入の時期によっては夫および妻の所得額を証明する書類が必要の場合もありますので、お問い合わせください(所得制限はありませんが、事務手続き上必要)。
〇同意書(同意書を提出いただけない場合は、「婚姻の事実を証明する書類(合籍簿本)」、「住民票」、「夫および妻の所得額を証明する書類(所得証明書)」が必要)
※転入の時期によっては夫および妻の所得額を証明する書類が必要の場合もありますので、お問い合わせください(所得制限はありませんが、事務手続き上必要)。



平成 30 年度小学一年生の保護者の方へ 就学児(小・中学生)用の「子ども医療費受給者証」を交付します

受給者証の色	クリーム色	受給者証の色	サーモンピンク色
愛知県内での受診	医療機関などでの窓口負担が無料	北名古屋市内での受診	医療機関などでの窓口負担が 1 割

県外受診・入院時食事療養費については、医療機関などの窓口で自己負担した額を、申請により支給しています(申請場所：国保医療課)。受給者証の有効期限が 3 月 31 日までとなっています。期限が過ぎたら、破棄してください。

市外受診については、医療機関などの窓口にて自己負担した額の 3 分の 2 を、申請により支給します(申請場所：国保医療課)。詳しくは、受給者証に同封する「制度案内チラシ」をご覧ください。

3 月下旬に受給者証を送付します。
※障害者、母子・父子家庭医療に該当する方は、別に案内を発送します。
※生活保護受給者には発送しません。



問合せ 国保医療課

歴史民俗資料館企画展 ハルイロ＊昭和かわいいモノ手帖

昭和日常博物館的レトロ“かわいい”満載

展示期間 3月1日(木)～5月30日(水)



今や世界に広がった日本の“kawaii”。

この日本独特の「かわいい」文化は昭和30年代に大きく花開きました。その原点と中心は少女雑誌やその周辺でしたが、少女や幼い子どもに身近な雑誌、服飾、おもちゃにとどまらず、「かわいい」は食卓の上、引き出しの中、部屋の片隅など、日々の暮らしのいたるところに溢れていきました。

この展示会では昭和日常博物館所蔵資料の中からさまざまなテーマで「かわいい」モノをセレクトし、展示していきます。たとえば、日本の「かわいい」を創り出す中核となった少女雑誌類、暮らしに愛らしい華やかさを添え、大流行となった花柄製品など、昭和時代の「かわいい」をいろいろな角度から振り返っていきます。現在の日本の「かわいい」文化のルーツである昭和時代の「かわいい」から自分だけのお気に入りの「かわいい」を見つけてください。

音楽のリズムに合わせた「Gボール」、宇宙遊泳気分「ラート」などを使って基本的なからだ作りを楽しみませんか。

とき 3月26日(月)・27日(火)・30日(金)午後1時30分～3時30分

ところ 名古屋芸術大学東キャンパス(8号館内体育館)

講師 名古屋芸術大学リズム体操部

対象 小学1～6年生

定員 16人

参加費 1200円(東スポーツクラブ会員1000円)

※参加決定後に納入していただきます。

申込み 3月5日(月)～7日(水)午前9時～午後5時に、東スポーツクラブ(総合体育館内)またはスポーツ課(所定の用紙に記入)。

※定員を超えた場合は抽選とし、定員に満たない場合は受付を継続します。

問合せ 東スポーツクラブ ☎(70)5479

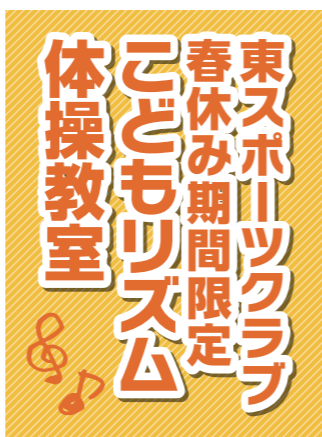

文化財愛護少年団の団員募集

歴史民俗資料館では、文化財保護活動の一環として伝統ある郷土の歴史・文化への理解を深め、その価値を学ぶ文化財愛護少年団の団員を募集します。

北名古屋市は、古くから大切に伝えられてきた文化財が豊富な地域です。文化財愛護少年団の活動では、その文化財についての学習や体験を通して、北名古屋市の歴史やふるさとを大切にすることを心で養います。

昭和53年に発足された文化財愛護少年団は、市内の小学校5年生・6年生で活動しています。

募集対象 新5年生

活動日 毎月第1土曜日(原則として)午前9時～11時

活動場所 歴史民俗資料館、市内文化財ほか

参加料 1,000円(1年間)※説明会(4月21日(土))で徴収します。



回	日にち	学習テーマ
1	4/21(土)	活動内容説明会、北名古屋の歴史・文化財に触れてみよう
2	5/12(土)	見て、ふれる地域の歴史と文化財(市内外の文化財・博物館などの見学)
3	6/2(土)	体験学習：いにしへの輝き「まが玉」をつくる
4	7/7(土)	歴史民俗資料館ワークショップと見学会
5	8/22(水)	稲沢市文化財愛護少年団との交流会
6	9/1(土)	北名古屋の文化財を見て、調べる
7	10/13(土)	研修会(リトルワールド見学)
8	11/3(土・祝)	旧加藤家住宅で昔の暮らしを体験
9	12/1(土)	体験学習：わらの手触り～「しめ縄」をつくってみよう!
10	1/5(土)	体験学習：日本の伝承遊びを楽しむ
11	2/2(土)	活動のまとめ
12	3/2(土)	卒団記念ワークショップ

申込み 4月15日(日)までに歴史民俗資料館へ。

3月は「自殺対策強化月間」です

一人ひとりがこころの健康に関心を持ち、悩んでいる人が発するサインに気づき、声をかけ、話を聞いて、必要な支援につなげ、見守ることが大切です。あなたや、周りの人にこころと体の不調が続くときは、早めに医療機関受診や専門家への相談をしましょう。

「こころの体温計」であなたやご家族の心の健康を確かめてみませんか?

市ホームページ、下記アドレス、携帯・スマホ用QRコードからご利用いただけます。(利用料は無料。通信料は自己負担です。)

○市ホームページ⇒暮らし⇒健康⇒こころの体温計はこちら

HP <https://fishbowlindex.jp/kitanagoya/>
※これは自己診断をするもので、医学的診断をするものではありません。

問合せ 保健センター

携帯・スマホ用QRコード



夜間・深夜の外出は危険や悪い誘惑がいっぱい

市内において、学校や塾からの帰宅途中に声かけ・痴漢行為などの被害が発生しています。少し遠回りしても、人通りの多い道や明るい道を通り、周囲に気を配り、話しかけられても立ち止まらないようにするとともに、できる限り保護者の方へ送迎してもらうなど被害に遭わないようにしましょう。

また、愛知県青少年保護育成条例には「保護者は、午後11時から翌日の午前6時までの時間

に、みだりに青少年を外出させないようにしなければなりません。また、何人も、正当な理由がある場合のほか、保護者の委託を受けず、または同意を得ないで深夜に青少年を連れ出し、同伴し、またはとどめてはならない」と規定されています。

青少年が、タバコ・薬物使用の悪い誘惑や、恐喝、暴行、誘拐などの犯罪被害に遭わないよう気を付けましょう。

問合せ 家庭支援課



日	月	火	水
2/25	26	27	28
4 ★西春エンジョイウォーク→P.10 ★もえの丘青空市場→P.22 ★第6回とらいあんぐるフェスタ→P.7 ▲総合体育館トレーニング室インストラクター指導→P.23	5	6 ▲ヘルスアップ教室お手軽ボール運動教室→P.23 ▲ヘルスアップセミナー～血糖が気になる編→②P.10 ▲回想法スクール→⑩P.21	7
11 ★ひよこサークル→P.22 ★旧加藤家住宅 春の茶会→P.22 ▲パパママ教室→P.23	12 ★憩いの場ふれあいサロン 地域ふれあいアート展→P.23 ※3/26まで開催 ▲パパママ教室→P.23	13 ★赤ちゃんタイム→P.19 ▲ヘルスアップ教室お手軽ボール運動教室→P.23 ▲回想法スクール→⑩P.21 ▲統合失調症家族教室・交流会→②P.24	14 ★プレママタイム→P.19 ★はじめましての会→P.19 ★西春日井地域「福祉の店」→P.22 ▲総合体育館トレーニング室インストラクター指導→P.23 ▲ヘルスアップセミナー～コレステロール・中性脂肪が気になる編→②P.10
18 ★スポーツチャレンジデー→P.10 ★西春日井地域「福祉の店」→P.22 ★憩いの場ふれあいサロン アイデアものづくり体験→P.23	19 ★西春日井地域「福祉の店」→P.22	20 ▲睡眠講座→P.13 ▲ヘルスアップ教室お手軽ボール運動教室→P.23 ■税の無料相談→②P.29	21 春分の日
25 ★第36回北名古屋けんこうウォーキング→P.10	26 ▲こどもリズム体操教室→P.15	27 ▲こどもリズム体操教室→P.15 ▲ヘルスアップ教室お手軽ボール運動教室→P.23 ▲総合体育館トレーニング室体力測定→P.23	28 ■適性検査→P.29

→は掲載ページ、○内の数字は前月以前の掲載月号を表します。

木	金	土
1 ★歴史民俗資料館企画展(5/30まで)→P.15 ▲ヘルスアップ教室やさしいエアロビクス教室→P.23	2 ★名古屋芸術大学演奏会→②P.22 ▲男性のための料理教室→②P.23	3 ★小・中学生総合体育館無料開放→P.22 ▲タバコ肺(COPD)予防講座→②P.11
8 ★名古屋芸術大学演奏会→P.23 ★不登校・ひきこもり家族交流会→⑩P.23 ▲ヘルスアップ教室やさしいエアロビクス教室→P.23 ▲総合体育館トレーニング室インストラクター指導→P.23 ■税の無料相談→②P.29	9 ★いきいき健康クラブ定例会→P.22 ▲離乳食講習会(入門編)→P.19 ▲男性のための料理教室→②P.23	10 ★さくらんぼタイム→P.19 ★食のアウトレット市→P.22 ★名古屋芸術大学演奏会→P.23 ★小・中学生総合体育館無料開放→P.22
15 ★西春日井地域「福祉の店」→P.22 ▲ヘルスアップ教室やさしいエアロビクス教室→P.23	16 ★西春日井地域「福祉の店」→P.22 ▲男性のための料理教室→②P.23	17 ★西春日井地域「福祉の店」→P.22 ★クローバーの日→P.22 ★小・中学生総合体育館無料開放→P.22 ▲総合体育館トレーニング室インストラクター指導→P.23
22 ★オーバー80の会→P.22 ▲ヘルスアップ教室やさしいエアロビクス教室→P.23 ■行政相談→P.28 ■もの忘れ相談→P.28	23 ▲離乳食講習会(入門編)→P.19 ▲総合体育館トレーニング室インストラクター指導→P.23	24 ★北名古屋にぎやか市→P.22 ★小・中学生総合体育館無料開放→P.22
29 ▲ヘルスアップ教室やさしいエアロビクス教室→P.23	30 ▲こどもリズム体操教室→P.15	31 ★小・中学生総合体育館無料開放→P.22

3月の納税・納付など

国民健康保険税 第10期

後期高齢者医療保険料 第9期

納期限：4月2日(月)

市税などの納税・納付には、便利で確実な口座振替をご利用ください。
※引落しは申請日の翌月末以降となります。

問合せ 収納課

保育料・児童クラブ利用料

3月分

振替日：3月7日(水)

振替ができるよう預貯金額の確認をお願いします。

問合せ 児童課



休日診療

救急病院をご紹介します「救急医療情報センター」☎(81)1133 「あいち救急医療ガイド」www.qq.pref.aichi.jp/

内科・小児科	外科 受付時間 (9:30~11:30) 13:00~16:30	歯科 受付時間(9:30~11:30)
東部休日急病診療所 北名古屋九之坪白山39 ☎(23)0122 受付時間 9:30~11:30 13:00~16:30 担当医 3/4(日) 未沢医院 3/11(日) わかばファミリークリニック 3/18(日) 徳重クリニック 3/21(水・祝) 丹羽クリニック 3/25(日) ようてい健康増進クリニック 4/1(日) N.キッズレディースクリニック 西部休日急病診療所 清須市西枇杷島町花咲84 ☎052(503)8277	3/4(日) びわじま整形外科 ☎052(505)8778 11(日) 済衆館病院 ☎(21)0811 18(日) 師勝整形外科 ☎(23)4181 21(水・祝) ハルククリニック ☎(25)8001 25(日) 済衆館病院 ☎(21)0811 4/1(日) 新居クリニック ☎(23)2200	清須市 西枇杷島町 普山田歯科医院 ☎052(503)7108 北名古屋市 鹿田 なごみ歯科 ☎(26)1753 北名古屋市 鹿田 水谷歯科医院 ☎052(501)1390 北名古屋市 徳重 原歯科医院 ☎(25)4188 北名古屋市 鹿田 石田歯科 ☎052(401)8088 北名古屋市 井瀬木 ごとう歯科 ☎052(400)8603

※急きょ変更となる場合がありますので、当番医または西名古屋医師会・歯科医師会ホームページでご確認のうえお出かけください。

4 来月の予定

催し	ページ	催し	ページ
1(日) ★合瀬川桜まつり	11	10(火) ▲離乳食講習会(実践編)	19
★合瀬川堤防の桜にぼんぼり点灯 ※4/14(土)まで	11		



「出産・子育てに向く街ランキング2018」で愛知県内1位
～北名古屋市の子育て支援が評価されました～

「PRESIDENT WOMAN 2月号(プレジデント社発行)」で、「働く女性にやさしい街ランキング2018」が発表され、その中の「出産・子育てに向く街ランキング」で本市が県内38市中1位を獲得しました。このランキングは、「自治体が出産と子育てに対してどのくらいサポートを行っているか」に対して、合計特殊出生率・自治体の女性管理職比率・ファミリーサポートの使いやすさ・自治体の出産、子育てページ・待機児童

数などのデータから順位づけされました。今回の結果は、本市が平成25年から待機児童ゼロが続いていること、働くママに必要なサポート情報や相談場所が身近にあるといった、利用者目線の取り組みが、高評価につながっていると思われます。
問合せ 児童課





子育て支援センター

子育て情報

ゆったりとした雰囲気の中で、地域の親子で楽しく遊んだり、友だちを作りながら、楽しい時間を過ごしましょう。

子育てに関する詳しい情報は、「北名古屋子育てポータルサイト」をご覧ください。



さくらんぼタイム

とき 3月10日(土)午前10時～11時30分
ところ 健康ドーム 創作ふれあいルーム
内容 交流会
対象 就園前の多胎児とその保護者、多胎児を妊娠中の妊婦

プレママタイム

とき 3月14日(水)午後1時30分～3時
ところ 北子育て支援センター
内容 先輩ママとの交流会、赤ちゃんとのふれあい遊びなど
対象 妊婦

出前子育て支援事業

子育て支援センターが近くにない地域の方を対象に、出前子育て支援を行っています。詳しくは、市ホームページをご覧ください。右のQRコードからもご覧いただけます。



赤ちゃんタイム

とき 3月13日(火)午後1時30分～3時
ところ 東子育て支援センター
西子育て支援センター
内容 親子ふれあい遊び、交流会、育児相談など
対象 1歳前までの乳児とその保護者、妊婦

はじめましての会

とき 3月14日(水)午後1時30分～3時
ところ 南子育て支援センター
内容 親子ふれあい遊び、交流会、育児相談など
対象 子育て支援センターを初めて利用する親子、妊婦

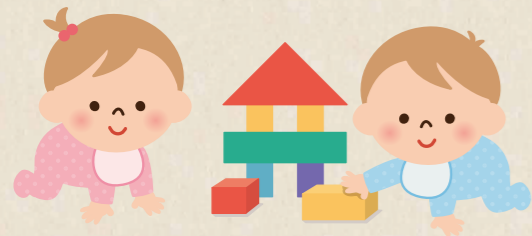

離乳食講習会

入門編～離乳食ってなあに?～

とき 3月9日(金)・23日(金)午後2時～
(4か月児健診後に随時行うため、時間が前後する場合があります)
ところ 健康ドーム創作ふれあいルーム
内容 離乳食の進め方のお話と離乳食の試食(30分程度)
参加費 無料
持ち物 母子健康手帳
申込み 不要
問合せ 保健センター



実践編～取り分け&手づかみ離乳食～

とき 4月10日(火)午前11時～正午ごろ
(10分前より受付開始)
ところ 健康ドームクッキングルーム
内容 生後9か月～11か月ごろの離乳食についての講話と調理の実演・試食(保護者向け)
定員 24人(先着順)
参加費 100円
持ち物 母子健康手帳、筆記用具
申込み 3月20日(火)から保健センターへ。

公共施設などの連絡先

市役所西庁舎・東庁舎、東庁舎分館	☎(22)1111
文化勤労会館	☎(25)5111
東公民館	☎(22)4560
東図書館・歴史民俗資料館	☎(25)3600
西図書館	☎(25)6406
健康ドーム	☎(23)7006
健康ドーム子育て支援室	☎(22)0212
保健センター	☎(23)4000
総合体育館	☎(24)0661

総合福祉センターもえの丘	☎(26)2888
社会福祉協議会本所	☎(25)8500
東子育て支援センター	☎(26)7763
西子育て支援センター	☎(25)5155
南子育て支援センター	☎(22)5677
北子育て支援センター	☎(22)5517
児童センターきらり	☎(27)3370
ファミリー・サポート・センター	☎(22)7601

母子保健事業・成人保健事業

ところ 健康ドーム 問合せ 保健センター

実施日に集団感染しやすい病気にかかっている方やかかっている恐れのある方、また、実施日に来られない方はご連絡ください。

健診・相談名	対象となるお子さん	実施日	受付時間	母子健康手帳		持ち物	
				母子健康手帳	すこやか手帳の問診票	その他	その他
●母子健康手帳発行		3/7(水)・16(金)・23(金)・4/4(水)	9:40～9:55 発行:10:00～10:30	—	—	持ち物	妊娠届出書、マイナンバーカード(ない方は、通知カードおよび本人確認のできる運転免許証など)、筆記用具
●4か月児健診	平成29年10月21日～11月10日生まれ	3/9(金)	12:45～13:30	○	○	持ち物	バスタオル
	平成29年11月11日～30日生まれ	3/23(金)		○	○	内容	健診、離乳食の話 ※健診終了後に離乳食講習会(入門編)を行います。
●10か月児健診	平成29年4月21日～5月10日生まれ	3/13(火)		○	○	持ち物	バスタオル
	平成29年5月11日～31日生まれ	3/27(火)	○	○	内容	健診、離乳食の話、歯の話、ブックスタート(絵本の読み聞かせ)	
●1歳6か月児健診	平成28年8月11日～31日生まれ	3/16(金)	○	○	持ち物	歯ブラシ1本、タオル	
			○	○	内容	健診、歯科健診、フッ化物塗布、親子遊び ※歯を磨いてきてください。	
●2歳児むし歯予防教室	平成28年2月生まれ	3/1(木)	9:15～10:00	○	○	持ち物	歯ブラシ2本、タオル
	平成28年3月生まれ	4/5(木)		○	○	内容	むし歯予防のお話、歯科健診、染め出し、フッ化物塗布、個別相談 ※歯を磨いてきてください。
●2歳6か月児むし歯予防教室	平成27年9月生まれ	3/15(木)	○	○	持ち物	視力・聴力検査結果票、歯ブラシ1本、タオル	
			○	○	内容	健診、尿検査、歯科健診、フッ化物塗布、親子遊び ※歯を磨いてきてください。	
●3歳児健診(※)	平成27年2月21日～3月10日生まれ	3/22(木)	12:45～13:30	○	○	内容	身体計測、個別相談
■育児相談・栄養相談 ■母乳相談(要予約)		3/28(水)	9:30～10:45	○	—	内容	健康相談、栄養相談、心の相談、血圧測定、尿検査
■発達相談(予約制)		3/7(水)・14(水)・23(金)	9:30～11:00	○	—	内容	
■成人健康相談・心の健康相談		3/7(水)	14:00～15:30	—	—	内容	

※視力・聴力の検査は自宅で行ってきてください。また、当日会場で尿検査を行います。○乳幼児健診・むし歯予防教室は1時間30分～2時間ほどかかります。

子ども子育て教育に関する相談

相談名	相談方法	とき	ところ・問合せ・申込み
■子育てコンシェルジュ 【前日までに予約必要】 妊婦や0歳～未就学児の保護者のニーズに合わせた各種案内や相談	☎ ☎ ☎	月・火・木・金 9:00～12:00、 13:00～16:00 月～金 9:30～12:00、 13:00～16:00	児童課 ☎ 西子育て支援センター(児童センターきらり内) ☎(25)5155
■子育て相談【面談は予約制】	☎	月～金 9:00～16:00	保健師・保育士による相談(電話・面談)、 言語聴覚士による発達相談(面談) ☎(22)5151
■家庭教育相談 いじめや不登校などの家庭教育上の悩みを持つ児童や生徒、保護者などの相談に応じます。	☎	月～金 9:00～16:00	県教育委員会生涯学習課 ☎052(961)0900
■教育相談 小中学生のいじめや不登校など、学校教育に関する悩みなどの相談に応じます。	☎ ☎	火・木・金 9:00～16:00	教育支援センター「パレット」(園分館) ☎(24)4152
■児童虐待相談 「児童虐待では」と思われることがあったら、すぐにご相談ください。	☎	休日・夜間対応可	児童相談所全国共通 ☎189、愛知県中央 児童・障害者相談センター ☎052(961) 7250、または市役所家庭支援課 ☎(22) 1111
■子ども・家庭110番 県では、子どもについての悩みをお持ちの方の相談に応じます。子ども本人の悩みの相談にも応じます。	☎ ☎	毎日 9:00～17:00 (休日および12/29～1/3を除く)	子ども・家庭110番 ☎052(953)4152
■家庭・児童相談	☎	月～金 8:30～17:00	家庭支援課(園分館)
■母子・父子自立支援相談	☎	月～金 9:00～17:00	家庭支援課(園分館)
■子ども・若者総合相談	☎		青少年センター(園分館)

今月のテーマ **はじめての〇〇**

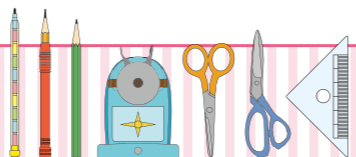

昭和日本博 Selection × 「はじめての〇〇」

◇歩む◇

やっと歩き始めた幼いころ、いつも一緒だったのが写真の「カタカタ」でした。いわゆる玩具であり、歩行練習器具でもあります。単に車を押してだけでなく、歩くことを楽しみながら練習できるようにと、ウサギや犬などの動物がカタカタという音とともに上下するようになっています。子どものころの写真には、カタカタとともに写っているものがたくさんあります。おそらく、歩き始めたことが親にとっても大切な出来事であり、必然的にカタカタを押して歩いている写真も多いのでしょう。

資料館には昭和初期と思われるものから、新幹線などが描かれたものまで、6、7点が保管されています。子どものころの「はじめて」を語る懐かしい品の一つです。



◇入園・入学◇

小学校への入学も時代を越えてみなが体験する「はじめて」です。昭和日本博物館の収蔵品のなかに、昭和30年代の学習雑誌があります。いつの時代も入学準備にはワクワク・ドキドキしたようです。



図書館 × 昭和日本博物館 Selection・Column「はじめての〇〇」に関する図書の貸し出し、資料の展示は、東図書館1階ロビーで行っています。

図書館 Selection × 「入園・入学」

柔らかな日差しを感じる日がふえてきました。この春、入園・入学を迎えるみなさん、準備はもう整いましたか？

子どものころを振り返ると、なによりランドセルのことが思い起こされます。初めて背負った時の背中に感じたランドセルの重さや、鏡に映した自分の姿など、「はじめて」としてとても印象に残っています。他にも筆箱や教材など新しいものが少しずつ揃っていくあのワクワクした感じ、大人になっても忘れられません。

今月は、幼稚園や保育園、小学校に関するものを中心に春からの新生活を応援する本を紹介します。新学期が待ち遠しくなる本をたくさん用意しました。ご家族でワクワク・ドキドキしながら入園式・入学式をお迎えください。

今月の Selection

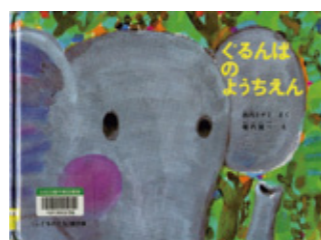

「ぐるんぱのようちえん」
作：西内ミナミ
絵：堀内誠一 福音館書店
ぐるんぱは、とっても大きなぞう。いつも作るものが大きすぎて失敗ばかり。子どもに人気のロングセラ―絵本。

―ともだち 100人できるかな？―

◆「一ねんせいになったら」
詞：まどみちお ポプラ社

◆「ともだちや」
作：内田麟太郎 偕成社

―楽しいお昼の時間だよ！―

◆「はじめての園児おべんとう」
著：渥美真由美 新星出版社

―学校生活の必須アイテム！―

「ランドセルは海を越えて」写真・文：内堀タケシ



図書館・昭和日本博物館 今月の休館日

5日(月)・12日(月)・19日(月)・26日(月)・31日(土)

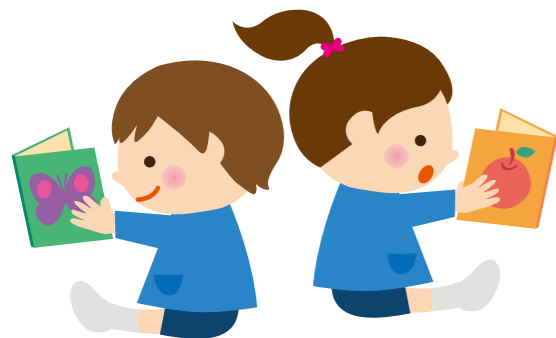

- 一今月の催し一
- 東図書館 紙芝居会
3月3日(土) 午後2時～
 - 西図書館 こども映画会
3月11日(日) 午後2時～
 - 西図書館 キーの芝居見物」他3話
対 幼児向け
 - 西図書館 お話会
3月17日(土) 午前11時～
 - 西図書館 サンデーロードショー
3月18日(日) 午後1時30分～
 - 西図書館 題名・検索者
3月10日(土)・17日(土)・24日(土) 午前11時～

英語スピーチで全国大会出場

第40回全国ジュニア英語スピーチ・コンテスト中学生の部への出場を決めた関山芽良さん(訓原中2年)が市役所を訪れ、長瀬市長から激励を受けました。関山さんは12月に開かれた中日本ブロック大会で優秀賞を受賞、全国で約400人が参加したうち11人が出場する全国大会へ駒を進めました。

昨年度、市が初めて開催した中学生グアム英語研修ツアーに参加、その時感じたことを英語で作文し暗唱でスピーチする関山さん。「研修ツアーでは、会話の時の笑顔やジェスチャーが大切だと分かりま



した。また何事にも積極的に取り組むことを学びました。英語の先生になるのが目標です」と嬉しそうに話していました。市長も「外国人と意思疎通できることは素敵なこと」と励ましました。

ザ・ベストテンコンサートⅧ

1/14



市、名古屋芸術大学、ポッカサッポロフード&ビバレッジ株式会社の共催で行われる市民芸術劇場「ザ・ベストテンコンサート」は、1980～90年代を中心とする往年のヒット曲を、名古屋芸術大学の学生と卒業生が演奏し、歌とダンスをお届けするイベントです。

8回目となる今回は、700人を超える来場者が文化勤労会館大ホールを埋め尽くしました。来場者のみなさんは「いい日旅立ち」「赤いスイートピー」「飛んでイスタンブール」などの数々の名曲を楽しんでいました。

中小企業の海外展開について講演

市商工会主催による「経営講演会・企業経営者と行政との交流会(官民交歓会)」が開催され、市内23社の企業経営者や市長らが出席しました。

ジェットロ(日本貿易振興機構)名古屋の三根伸太郎所長が「中堅中小企業の海外展開事情と課題」をテーマに講演を行いました。三根所長は「各企業ごとの内外の環境によって海外展開の戦略は変わってくる。商品・技術・サービスなどの差別化のしやすさ、それらを対象とする市場規模に応じて戦略の立て方が異なってくる」などと事例を交えながら説明していました。また、最近の経済動向などの話を交え、互いに交流を図りました。



1/30

安全・安心なまちづくりへの決意を宣言

1/25



文化勤労会館で、平成30年北名古屋市安全なまちづくり推進決起大会が開催されました。

この大会では、交通・防犯関係で日頃から安全活動に尽力されている方々の表彰や、新成人による大会宣言の朗読、西之保保育園年長園児による安全の誓いなどが行われました。

大会宣言では、「自主的に交通安全活動や防犯活動を行うこと」「交通安全団体や地域の自主防犯団体の事業や取り組みに積極的に協力すること」「皆で力を合わせて地域総ぐるみのまちづくり運動を展開すること」を宣言し、会場の全員で誓いました。

催し

食のアウトレットモール 北名古屋

○食のアウトレット市
時3月10日(土)午前9時〜午後3時(小雨決行)
○北名古屋にぎやか市
時3月24日(土)午前9時〜午後4時(小雨決行)

ひよこサークル

時3月11日(日)午前10時〜正午
所健康ドーム子育て支援室
重測定、交流会、手遊び、紙しばいなど楽しいイベントもありま

市民協働推進補助事業 憩いの場ふれあいサロン

○地域ふれあいアート展
時3月12日(月)〜26日(月)
古屋芸術大学の学生によるアート展と地域の方々の作品展
○アイデアものづくり体験
時3月18日(日)午後1時30分〜3時30分

名古屋芸術大学演奏会

○第45回卒業演奏会
時3月8日(木)午後5時〜所三井住友海上しらかわホール
○ジャズポップスコース卒業演奏会
時3月10日(土)午後3時〜所名古屋芸術大学東キャンパス3号館ホール

直接会場へお越しください。
問生涯学習課

西春日井地域「福祉の店」

時3月14日(水)〜19日(月)午前10時〜午後4時
空港区3階西春日井地域の障害者施設で作った手芸品、花や野菜の苗、陶芸作品、クッキーなどの販売

もえの丘青空市場

時3月4日(日)午前9時〜(毎月第1日曜日)
所総合福祉センターもえの丘東側
野菜などの販売(なくなり次第終了)

旧加藤家住宅 春の茶会

国登録有形文化財「旧加藤家住宅」の茶室を使って東茶道クラブによる呈茶会を開催します。
時3月11日(日)午前10時〜午後3時(予定する席数がなくなり次第終了)

講座

総合体育館トレーニング室 インストラクター指導

○インストラクター指導(予約制)
時3月17日(土)・23日(金)午前9時〜午後1時、4日(日)午後1時〜5時、8日(木)・14日(水)午後5時〜9時
○体力測定(予約制)
時3月27日(火)午後5時〜午後9時(1人につき40分間)

パパママ教室

老人クラブ 今月の催し
○いきいき健康クラブ定例会(西地区)
時3月9日(金)午前10時30分〜午後3時
所文化勤労会館
午前の部
○講演「救急時の対応・協力について」◆講師 東部消防署署員 午後9時(会員以外の観覧も可)
内演芸・民謡◆出演 日本のおた齋千龍の会
高年齢福祉課
○オーバー80の会
同じ年代同士で集まり同窓会のように懐かしい思い出話をしませんか。また、みんなで元気よく歌って楽しみましょう。
時3月22日(木)午前10時〜午後2時
所旧加藤家住宅(市内在住のおおむね80歳以上の方)
当日500円(当日徴収)



ヘルスアップ教室
○お手軽ボール運動教室
とき 毎週火曜日午後1時30分〜2時30分
○やさしいエアロビクス教室
とき 毎週木曜日午後1時30分〜2時30分
ところ 健康ドーム
定員 各35人(先着順)
参加費 1回につき500円
申込み 開催日の1か月前から健康ドーム元気測定室へ。申込みは本人に限ります。
※事前に自分の健康度をチェックする元気測定「かんたんコース」を行っています(年に1回、別途500円)。



小・中学生(市内) 総合体育館無料開放

○アリーナ
時毎週土曜日午前9時〜正午。ただし、17日は除く。
○多目的ホール
時毎週土曜日午前9時〜正午。ただし、3日・17日は除く。
○トレーニング室(中学生のみ)
時毎週土曜日午前9時〜正午。
※保護者(1人)も無料です。人数が多いときはお断りする場合がございます。アリーナおよびトレーニング室は、室内用靴をお持ちください。なお、ご利用は先着順であるため、先着者の種目によって、利用が出来ない場合があります。

クローバーの日

障害者スポーツ充実のため、毎月第3土曜日をクローバーの日とし、総合体育館の一部を身体障害者の方に無料開放します。
時3月17日(土)午前9時〜正午
所アリーナ南半面、多目的ホール
問総合体育館

募集

県男女共同参画人材育成セミナー受講候補者募集

政策や方針決定の場合へ女性の登用を積極的に推進するため、公益財団法人あいち男女共同参画財団が実施する人材育成セミナーです。
時5月〜平成31年3月(全8回、主に土曜開催)、その他にグループ会合5回程度
所愛知県女性総合センター(ウィルあいち)
講義、グループワーク、研究レポート・報告書の作成など
市内在住の18〜65歳の女性で、全日程を通して参加でき、セミナー終了後に男女共同参画社会の実現に向けて取り組みを行える、市との雇用関係(非常勤を含む)のない方
定員 若干名
無料(交通費を市から支給)
時3月15日(木)までに申込書(市ホームページからダウンロードできます。ご連絡いただければ郵送もします)を持って市民活動推進課へ。
その他 市が申込書の内容から推薦者を選考して県に推薦し、県の選考により受講生が決定します。

募集

非常勤職員募集

相談支援員

◆勤務内容 ひとり親家庭などの就労、生活や子育て、虐待、DVなどに関する相談・支援および事務 ◆応募資格 心身ともに健康で、職務を行うのに必要な熱意と識見を有するおむね55歳以下の方 ◆募集人員 1人 ◆勤務日時 11月～金曜日午前9時～午後5時 ◆勤務場所 家庭支援課分館 ◆給与 時給1170円(予定) ◆試験日・内容 3月22日(木)、適性検査・面接 ◆勤務開始日 4月2日(月) ※更新あり 3月16日(金)までに履歴書(市販のもの)を持って家庭支援課へ。郵送の場合は3月14日(水)消印有効。封筒に「相談支援員採用関係書類在中」と明記してください。



清掃員

◆勤務内容 塵芥収集車(2トントン・3トントンの運転操作)業務など ◆応募資格 心身ともに健康で運転免許(中型以上)。ただし、AT限定を除く)をお持ちの方 ◆募集人員 若干名 ◆勤務日時 11月～金曜日(祝日含む)午前8時30分～午後4時30分 ◆勤務場所 環境保全センター ◆給与 時給1080円 ◆勤務開始日 4月2日(月) 3月16日(金)までに履歴書(市販のもの)を持って、環境課へ。 ※採用にあたり後日面接などを実施します。

介護支援専門員

◆勤務内容 介護予防支援、ケース相談など ◆応募資格 介護支援専門員の有資格者で居宅のケアプラン作成経験のある方 ◆募集人員 1人 ◆勤務日時 11月～金曜日午前8時30分～午後4時30分(勤務時間応相談) ◆勤務場所 地域包括ケア推進室(高齢福祉課内) ◆給与 時給1420円～1600円 ◆勤務開始日 4月2日(月) ※更新あり 3月16日(金)までに履歴書(市販のもの)を持って地域包括ケア推進室へ(郵送可)。

市民記者募集

◆職務内容 本紙市民記者レポート「ハンズ」への取材記事、写真などの提供など ◆応募資格 市内在住・在勤・在学の20歳以上の方 ◆募集人員 20人程度 ◆謝礼 予算の範囲内で支給 ◆任期 委嘱日から平成31年3月31日まで ※地域、職業、年齢などのバランスを考慮し、特に記者活動に意欲的かつ適任である方を選任します。 所定の応募用紙(人事秘書課)または市ホームページから入手できます)に必要事項を記入し、3月30日(金)までに人事秘書課へ。

市政インターネットモニター募集

職務内容 効率的な行政運営を目指すため、インターネット上でのアンケートにお答えいただけます。

応募資格 市政に関心のある市内在住・在勤・在学の18歳以上で、インターネットおよび電子メールの利用が可能な方(携帯電話からも利用可能)

謝礼 予算の範囲内でお支払いします。

申込み 登録メールアドレス autoform@kitanagoya.jp に空メールを送信いただき、返信メールに記載の登録フォームでご登録ください。次のQRコードからもご登録できます。



問合せ 人事秘書課 ※[kitanagoya.jp] から受信できるよう設定してください。

保育士

◆応募資格 心身ともに健康で、保育士資格・幼稚園・小学校・養護教諭免許をお持ちの方 ◆勤務日時(応相談) 1週5日 ①午前8時30分～午後5時(担任) ②午前8時30分～午後4時30分 ③午前7時30分～9時30分 ④午後3時30分～6時30分 ◆給与(時給、5年以上勤務で昇給あり) ①1280円 ②1080円 ③1150円 ④履歴書(市販のもの)と資格証(写)を持って児童課へ。

セルプしかつ 臨時職員募集

◆職種 生活支援員 ◆応募資格 心身ともに健康で、福祉に関心がある方 ◆募集人員 若干名 ◆勤務日時 11月～午前8時30分～午後5時15分 ◆勤務場所 障害福祉サービス事業所セルプしかつ(エッサー) ◆勤務開始日 11月 20日(火)までに履歴書(市販のもの)を持ってセルプしかつ(22)9888へ。

西春少年少女合唱団 団員募集

西春少年少女合唱団では、歌が好きで一緒に歌える仲間を募集しています。楽譜が読めなくても大丈夫で、見学だけでも大歓迎です。

老人クラブ会員募集

老人クラブでは、会員相互の親睦を図り健全にして豊かな生活の充実と広く老人福祉の推進に寄与することを目的として、次の事業を行っています。 ○高齢者向けの講演・演芸 ○研修旅行 ○いきいきスポーツ大会の開催 ○各種クラブ活動 ○その他の活動

市老人クラブ連合会では年1回、12月に団体傷害保険を会員の方に限り加入できます。 地域の老人クラブまたは高齢福祉課

お知らせ

寄附をいただきました ありがとうございます

ふるさと納税寄附

1604人より計3655万円 財政課

ポッカサップロフード&ピバレッジ株式会社様から市民芸術鑑賞事業(ザ・ベストテン コンサートⅧ)へ現金30万円 および自社製品(40万円相当)を寄附していただきました。 生涯学習課

北名古屋キリスト愛の教会様から障害者支援のために現金1万円を寄附していただきました。 社会福祉課



障害を有する方へ タクシー・ガソリン券を 交付します

外出困難な障害を有する方に、タクシー・ガソリン券を交付し、外出を支援します。

対象要件

- 身体障害者手帳1～3級の方
○療育手帳A・B判定の方
○精神障害者保健福祉手帳1・2級の方
※市民税所得割額が16万円未満の方に限ります。

申請方法 対象要件に該当される方で、申請をされていない方は、障害者手帳と印かんを持って、社会福祉課または高齢福祉課で申請してください。 ※すでに申請している方は、改めて申請していただく必要はありません。対象要件を確認した後、平成30年度のタクシー・ガソリン券を、3月下旬に郵送します。 社会福祉課



お知らせ

長年尽力された功績に
栄えある表彰

高齢者叙勲 教育功勞



瑞宝小綬章
鈴木 温 様
(鹿田)



瑞宝双光章
堀場 文男 様
(高田寺)

地方自治法施行70周年
記念表彰 地方自治功勞



知事感謝状
柳井 守隆 様
(鍛冶ヶ一色)

問合せ 人事秘書課

北名古屋沖村西部
土地区画整理事業
事業計画変更(案)の縦覧

名古屋都市計画事業北名古屋沖村西部土地区画整理事業の事業計画(案)を次のとおり縦覧します。なお、当該事業計画(都市計画に定められた事項は除く)について意見のある利害関係者は、3月29日までに愛知県知事に意見書を提出することができます。
時 3月2日(金)～15日(木)午前8時30分～午後5時15分 所 問 都市整備課 西
※期間中の土・日・祝日は、宿直室で縦覧できます。

戦没者などの
ご遺族のみなごへ

第十回特別弔慰金の請求手続きはお済ですか。請求期限(4月2日)を過ぎると当該弔慰金を受けられる権利がなくなりますので、お早めにご請求ください。
問 社会福祉課 西

狂犬病予防集合注射の
お知らせを送付します

犬の登録をされている飼い主の方へ、平成30年度の「狂犬病予防集合注射のお知らせ」を3月末にはがきで送付します。日程などを確認のうえ、はがき裏面の問診票を記入し注射会場にお越しください。
日程などについては、広報4月号および市ホームページでもお知らせします。
かかりつけの動物病院で個別に接種することも可能です。
※すでに飼い犬が死亡している場合は、ご連絡ください。

保養施設の宿泊費を
補助します

市では、本市と交流のある市町村の対象保養施設での宿泊に補助金を交付しています。4月1日以降の保養施設宿泊分は、3月23日(金)から補助金交付申請書を受け付けます。なお、申請者の本人確認書類が必要です。
問 生涯学習課 西

交通規制のご案内

3月11日(日)は、「マラソンフェスティバルナゴヤ・愛知2018」の開催に伴い、名古屋市内コース周辺道路は最長で10時間、車両の通行が禁止されます。また、名古屋高速の出入口も閉鎖を予定している箇所があります。詳しくはマラソンフェスティバルナゴヤ・愛知のホームページでご確認ください。
問 マラソンフェスティバルナゴヤ・愛知実行委員会 交通規制問合せデスク ☎ 0570(666)4011
HP <http://marathon-festival.com/>

明るく元気なあごっこ運動

あいさつや声掛けをすることは、地域における連帯意識が向上し、犯罪を抑止する効果も期待できます。
地域のみなさんも、登下校の児童・生徒へ温かなまなごしを向け、さわやかなあいさつをお願いします。
時 所 3月6日(火)栗島小学校、8日(木)師勝南小学校・訓原中学校 問 家庭支援課

下水道事業受益者申告書を
提出してください

6月から公共下水道が供用開始となる区域(鹿田、弥勒寺、熊之庄および能田、久地野の一部)の土地所有者の方は、お手元に届いている受益者申告書の内容を確認のうえ、署名押印をして4月30日(月・休)までに返送してください。
返送された申告書に基づき、受益者負担金決定通知書と納付書を7月に送付します。ただし、納付方法で口座振替を選択された方には、納付書は送付しません。

納付方法は、3年間で12回(各年度7月、9月、12月、2月)に分けて納付します。7月31日(火)までに受益者負担金を一括で納付していただくと、納付額の5%が報奨金として差し引かれます(口座振替を選択した方には、報奨金制度は適用されませんのでご注意ください)。
問 下水道課

シルバー人材センター東支所の事務部門を本部に統合

シルバー人材センターでは、本部(西支所)と東支所に事務所を置いて事業展開をしてきましたが、事務の合理化および経費削減のため、4月1日から東支所の事務部門を本部に統合します。高齢者生活支援事業を含むお仕事の依頼やお支払い、「喫茶あけぼの」の営業は引き続き今までどおり東支所で行います。ご理解とご協力をお願いします。
問 市シルバー人材センター本部 ☎ (21)0810

介護保険料の納め忘れに
ご注意ください

介護が必要になったときに安心してサービスを利用できるよう保険料は必ず納めましょう。介護保険料の納付は、原則として特別徴収(年金からの納入)ですが、65歳になっておむね6か月間は普通徴収(窓口納付または口座振替)です。保険料を納めないでいると、介護サービスの利用時に次のような措置がとられます。

○1年以上滞納…サービス費用の全額をいったん支払い、申請により保険給付分(費用の9割または8割)を払い戻し。
○1年6か月以上滞納…サービス費用の全額を支払い、申請しても保険給付の一部または全部が一時的に差し止めとなり、滞納保険料を差し引くことがあります。

○2年以上滞納…保険料は2年を経過すると時効により納めることができなくなります。時効になった未納保険料の額に応じた期間は、サービス利用時の利用者負担が3割に引き上げられ、高額介護サービス費が受けられなくなることがあります。
問 高齢福祉課

お知らせ

市議会定例会日程

- ◆時間はいずれも午前10時～
- ◇本会議(初日) 2月23日(金)
- ◇本会議(一般質問) 3月2日(金)
- ◇本会議(一般質問) 3月5日(月)
- ◇予算決算常任委員会 3月7日(水)
- ◇福祉教育常任委員会 3月8日(木)
- ◇建設常任委員会 3月9日(金)
- ◇建設常任委員会 3月12日(月)
- ◇総務常任委員会 3月13日(火)
- ◇鉄道連続立体交差事業等検討特別委員会 3月14日(水)
- ◇本会議(最終日) 3月22日(木)
- ※日程は変更される場合があります。

問 議事課

所 市役所東庁舎4階 申 傍聴希望の方は、当日傍聴受付へ。ただし、委員会の傍聴の定員は10人で午前9時30分～9時45分の受付にご協力ください。

就職活動でお悩みの方へ 適性検査を行います

「自分の特性がわからない」「何の仕事がしたいかわからない」「自分の向いている仕事を見つけない」などの悩みをお持ちの方へ、ご自身の適性を知り、職種選択の幅を広げる良い機会です。ご参加ください。

時 3月28日(水)午前10時～午後3時(受付は午後2時まで) 所 社会福祉協議会本所小会議室 内 相談員が対応して、適性診断システムによる適性検査と検査結果の説明を行います。 対 就職活動

学校体育施設開放 利用団体登録のお知らせ

平成30年度に学校体育施設開放を利用される団体は、登録が必要です。

◆登録申請者 団体の責任者(継続登録の場合は、代理人の方でも可) ◆登録要件 ①次の要件をすべて満たす団体 ②10人以上が所属するスポーツ団体で、その半数以上が市内在住・在勤・在学の方で構成されていること ③団体の責任者として成人が含まれていること ④スポーツ安全保険に加入していること ⑤管理指導員1人を選出していること ◆申請場所 ①総合体育館窓口 ②管理指導員報告書 ③北名古屋市施設使用登録申請書 ④スポーツ安全保険加入の控え(コピー可)および保険料支払い済の領収書 ⑤振込先(口座)の確認できるもの ⑥本人確認資料

問 総合体育館

※①～③は総合体育館にありません。

総合運動広場 利用団体登録のお知らせ

平成30年度の総合運動広場(グラウンド)を利用する団体は、登録が必要です(ただし、学校施設開放登録済の方は必要ありません)。

◆登録申請者 団体の責任者(継続登録の場合は、代理人の方でも可) ◆登録要件 ①次の要件をすべて満たす団体 ②10人以上が所属するスポーツ団体 ③団体の責任者として成人が含まれていること ④管理指導員2人を選出していること ◆申請場所 ①総合体育館窓口 ②グラウンド利用団体登録申請書 ③管理指導員報告書 ④北名古屋市施設使用登録申請書 ⑤振込先(口座)の確認できるもの ⑥本人確認資料

問 総合体育館

※①～③は総合体育館にありません。



行政相談

行政相談委員が、行政に関するご意見やご要望などを受け付け、その解決や実現の促進、行政運営の改善などを図っています。ぜひ、ご利用ください。

もの忘れ相談

認知症は誰にでも起こりうる脳の病気で、早期発見が大切です。早く治療を始めることで、病気の進行を遅らせることもできます。医師が相談に応じますので、お気軽にご利用ください。

時 3月22日(木)午後2時～3時 15分 所 市民相談室 対 認知症について心配ごとがある方 定 3人(先着順) 申 3月15日(木)までに、地域包括ケア推進室(高齢福祉課 内)へ。

相談

4 8 1 8 7 9 0

料金受取人払郵便

西春局
承認
40

差出有効期間
平成30年5月
31日まで
(切手不要)

北名古屋市役所 「広報北名古屋」担当 行



201803

フリガナ
氏名
ペンネームまたはイニシャル ※記入がない場合は実名で掲載させていただきます。

年齢 歳 性別 男・女

住所

ご連絡先 ()

点線に沿って切り取ってください。

障害者・福祉に関する相談

相談名	とき(祝・休日は除く)	ところ・問合せ・申込み
■心身障害者相談 ※電話相談可	3/13(火) 10:00～12:00	所 面談室 申 社会福祉課 西
■障害者のための就業相談	月～金 9:00～17:00	申 尾張中部障害者就業・生活支援センター ☎(68)6010
■精神障害者と家族のための相談 職業生活体験の機会提供、日常生活支援や困りごとの相談		申 NPO法人太陽 ☎(25)0631 ※第3日曜日は家族会(れんこん)の定例会を開催

暮らし・仕事・まちづくり・行政に関する相談

相談名	とき(祝・休日は除く)	ところ・問合せ・申込み
■弁護士による法律相談【予約制】(1組につき30分)	A:3/15(木)、4/12(木)9:00～12:00 B:3/22(木)9:00～12:00 予約受付=3/5(月)～	所 A:社会福祉協議会本所相談室 B:総合福祉センターもえの丘相談室 C:総合福祉センターもえの丘ボランティア専用室 申 社会福祉協議会本所 ☎(25)8500
■司法書士相談【予約制】(1組につき50分)	B:3月は開催がありません。 A:4/3(火)13:00～15:50 予約受付=A:3/5(月)～3/30(金)	※予約制の相談については、当月3日(祝・休日などの場合は、翌日以後最初の平日)から受付を開始します。 ※司法書士相談および心配ごと相談については、受付期間に予約が入らなかった場合は開催しません。
■ボランティア相談	C:3/28(水)13:30～15:30	
■心配ごと相談【予約制】(1組につき50分)	A:3/27(火)9:00～11:50 予約受付=3/5(月)～3/23(金)	
■不動産取引の悩みごと相談	A:3/15(木)13:00～16:00	
■消費生活相談 (近隣市町の相談窓口も利用できます) ※E以外は電話相談可	北名古屋市 火・水・木・金 13:30～16:30 (受付は16:00まで)	所 申 消費生活センター 申 ☎(22)1111
	清須市 D:月・火・木・金 13:30～16:00 E:毎月第2・4土 13:30～16:00	所 申 D:清須市役所本庁舎南館 申 消費生活センター ☎052(325)5151 E:清須市役所本庁舎北館 申 産業課 ☎052(400)2911
	豊山町 3/20(火) 13:00～15:00	所 申 豊山町役場 申 地域振興課 ☎(28)2463
■求人情報提供、職業相談・紹介	月～金 9:00～17:00	所 申 北名古屋市地域職業相談室(社会福祉協議会本所内) ☎(24)8689
■男女共同参画を阻害する権利侵害の相談【予約制】	月～金 8:30～17:00	申 市民活動推進課 西
■市民活動相談【予約制】	月～金 8:30～17:00	申 市民活動推進課 西
■広聴相談(行政一般)【予約制】	月～金 9:00～17:00	申 人事秘書課 西

市民協働のまちづくりを!

第2次 北名古屋市総合計画 キックオフミーティング

四谷 美津子 記者

市は、市民アンケートやワークショップなどを実施し、市民の声を聞きながら、今後10年間のまちづくりの指針となる「第2次北名古屋市総合計画」を策定。新たなスタートを切る「総合計画キックオフミーティング」が1月27日、文化勤労会館で開かれました。

市職員が計画の基本理念や施策などを説明した後、北名古屋市総合計画審議会会長の岩崎恭典さんが「今なぜ、市民協働が求められるのか」をテーマに基調講演。少子高齢化とともに人口減少が進むなかで、市民と行政が手を取り合いながらまちづくりを進める「市民協働」の重要性を話しました。

「将来のまちづくりで大切にしたいこと」

	平成27年度市民意識調査	↑ ↓	平成19年度市民意識調査	↑ ↓
1 安全	80.1		安全	67.2
2 安心	73.2		安心	55.6
3 便利	51.5		便利	49.9
4 快適	43.6		快適	41.4
5 健康	42.3		健康	41.2
6 豊かさ	30.0		やすらぎ	33.1
7 発展	21.1		ふれあい	23.3
8 ゆとり	18.0		ゆとり	23.0
9 やすらぎ	16.5		豊かさ	21.2
10 ふれあい	15.5		発展	18.9

市民アンケートによる、「将来のまちづくりで大切にしたいこと」のキーワードトップ10は、「安全」「安心」「便利」「快適」「健康」「豊かさ」「発展」「ゆとり」「やすらぎ」「ふれあい」。これらをもとに、総合計画の基本構想が生まれました。

パネルディスカッションでは、岩崎さんのコーディネートで、市内で活動しているさまざまな団体の代表者がパネリストとなって、活発な意見が交わされました。岩崎さんは「防災をはじめ、子育て・高齢者・障がい者支援などを含む、豊かなまちづくりを進めていくには、市民の力、市民同士のつながりが大切。市民のみなさんが核となって市民活動を広げ、市は支えていくという意識を持って、さまざまな課題を克服して欲しい」と締めくくりました。

「目指す社会をつくるにはまずは心も体も元気であること」「人との出会いとつながりが、自分自身にも、住みよいまちづくりにも、大切なこと」を感じた有意義な時間でした。住んで良かったと思える“ふるさと”をみんなでつくっていきけたらいいですね。

第2次北名古屋市総合計画キックオフミーティング

～地域の未来のために、今始めよう～

コーディネーター



四日市大学学長
岩崎 恭典さん
(専門は総合政策学、行政学、地方自治論)

パネリストのみなさん



市レクリエーション協会
理事長 佐藤 要さん



NPO 法人次世代健全
育成サポートあひるっこ
副理事長 丹羽 裕美さん



時折パネリストから客席に質問が投げかけられ、
来場者は手元の赤と青のカードで答えて参加しました。



NPO法人地域福祉サ
ポートおれんじの輪
理事長 江口 照美さん



NPO法人フィール・
ザ・ワールド代表理事
平松 貴美子さん



市消防団班長
平松 眞智子さん



市行政改革推進委員会
会長職務代理
岡島 直樹さん



市統括参事
岩越 雅夫さん



市民記者
レポ
hands
Vol.135



ズ



「広報北名古屋」への みなさんの声をお寄せください

「広報北名古屋」をより親しまれ、かつ、みなさんとつくる広報紙にしていくため、「広報北名古屋」へのご感想、記事にまつわるエピソード、今後取り上げてほしい内容などをお寄せください。

右のハガキを、郵便ポストまたは市のおもな施設の受付・カウンターに設置の「ご意見箱」に投函してください。市ホームページからもお寄せいただけます(<http://www.city.kitanagoya.lg.jp/jinji/1700031.php>)。



公共施設利用抽選会

施設名		対象月	受付日時	ところ	
文化勤労会館	大ホール	10月分	4月1日(日)	午前8時35分～8時50分	文化勤労会館 エントランスホール
	大ホール以外	6月分			
	展示室・展示コーナー	7月分			
東公民館		6月分	4月2日(月)	午前8時50分～9時	東公民館 視聴覚室 西庁舎101会議室
コミュニティセンター(西庁舎併設)					
総合運動広場	テニスコート	4月分	3月3日(土)	午前8時30分～8時40分	総合体育館 多目的ホール
	グラウンド				
西春・白木・天神中学校 夜間照明			3月10日(土)	午前8時30分～8時40分	総合体育館 大会議室
学校施設(体育館・テニスコート)					

市内の交通事故発生状況

[西枇杷島警察署調べ]

平成30年	1月	累計
死亡事故	0件 0人	0件 0人
人身事故	40件 48人	40件 48人
物損事故	234件	234件

人身事故数は死亡事故数を含む。

市内の窃盗犯発生状況

[西枇杷島警察署調べ]

平成30年	1月	累計
侵入盗	29件	29件
乗物盗	9件	9件
非侵入盗	14件	14件

侵入盗 : 空き巣、忍び込み等
乗物盗 : 自転車・自動車・オートバイ盗
非侵入盗 : 車上ねらい、部品ねらい、ひったくり等

「広報北名古屋」の内容で、印象に残った、または役に立った内容はどれですか(いくつでも可)。

平成 年 月号

- 表紙 特集/トピックス
- 子育て支援センター子育て情報
- ふおとれぼ Photo×Report
- 図書館×昭和日常博物館 Selection・Column
- 市民記者レポート「ハンズ」
- その他()

「広報北名古屋」についてのご感想、今後取り上げてほしい内容などをお書きください。

.....

.....

.....

.....

.....

.....

.....

.....

.....

.....

市ホームページからもお寄せいただけます。掲載にあたっては、紙面の都合上、文章を調整させていただくことがありますのでご了承ください。

編集後記

暦の上ではもう春ですが、毎日寒い日が続いていますね。寒いときこそ体を動かして、健康づくりをしながら温まるのはいかがでしょうか。本紙10ページでスポーツやウォーキングの催しを紹介していますので、ぜひご参加ください。(加藤)



北名古屋報

平成30年 3月
No.144

編集発行／北名古屋市役所総務部 人事秘書課
〒481-8531 愛知県北名古屋市西之保清水田15

● 電話 0568 (22) 1111 ● FAX 0568 (25) 1800
● ホームページ <http://www.city.kitanagoya.lg.jp/>