

広報 北名古屋

KITANAGOYA CITY PUBLIC RELATIONS MAGAZINE SINCE 2006

6月
平成29年

JUNE 2017
No.135



特集

ともに快適に 暮らせるように



犬や猫などのペットを飼うことは、生理的健康面や心理的な面でよい効果があると言われてます。

しかし、一方で、ごく一部のマナーを守らない人によって、犬や猫が嫌いになる人が出てくることは非常に残念なことです。

人とペットがともに快適に暮らせるまちを目指すため、飼い主のみなさんに守っていただきたいことをお伝えします。

Contents 今月の内容

トピックス

- 3~5 特集 ともに快適に暮らせるように
- 6 平成30年4月採用 北名古屋市職員募集
- 7 北名古屋市の未来を考える 第3回
- 8~9 平和夏まつりを開催します
- 10 臨時福祉給付金の申請はお済みですか
- 11 市の家計簿
- 12 公共下水道の供用および下水の処理開始区域を拡大します
- 13 市民税・県民税の納税通知書を郵送します
- 14 きたバスの路線・時刻を改定します
- 15 児童手当のご案内

16~17 今月のカレンダー

- 来月の予定/今月の納税・納付など/休日診療
- 18 母子保健事業・成人保健事業/子ども・子育て・教育に関する相談
- 19 子育て支援センター子育て情報/公共施設などの連絡先
- 20 ふおとれば Photo×Report
- 21 図書館×昭和日常博物館 Selection・Column

暮らしの情報

- 22~29 催し/講座/募集/お知らせ/相談/障害者・福祉に関する相談/暮らし・仕事・まちづくり・行政に関する相談
- 30 読者のみなさんから/公共施設利用抽選会/市内の交通事故・窃盗犯発生状況/編集後記
- 31 市民記者レポート「ハンズ」

市役所の業務案内

開庁時間 午前8時30分~午後5時15分
閉庁日 土、日、祝・休日、年末年始(12月29日~1月3日)

窓口延長(祝・休日、年末年始は除く)

延長時間 午後7時30分まで
西庁舎：第1・3金曜日 東庁舎：第2・4金曜日
内 容 戸籍・住民票・税務などの証明書発行、印鑑登録、市税などの収納

マークについて

時 とき 所 ところ 内 内容 対 対象 定 定員 参 参加費・入場料・利用料 持 持ち物
申 申込み 問 問合せ 電 電話 ファクス メール ホームページ 西 西庁舎 東 東庁舎

今月の表紙



迎島公園(鍛冶ヶ色)では、市の花でもあるツツジが見ごろを迎えていました。このツツジは、昨年の市植樹祭で市民のみなさんが植えたもので、美しく咲きそろいました。

市の人口・世帯数 5月1日現在

総人口 85,325人 (+149)
男 性 42,832人 (+65)
女 性 42,493人 (+84)
世帯数 35,875世帯 (+137)
()内は前月からの増減

毎月、プッシュ通知でお知らせ

スマートフォンで
「広報北名古屋」が読めます



QRコードからアプリをダウンロード(無料)してください(iOS版はApp Store、Android版はGoogle Playから)。※通信料は別途発生します。
「マチイロ」に関するお問い合わせは、株式会社ホープ☎092(716)1404へ。

問合せ 人事秘書課





猫は室内で飼う

屋外は危険がいっぱいです。また、地域住民にふん尿で迷惑をかけることもあり、トラブルの元になりかねません。上下運動のできる場所やリラックスできる場所を用意するなど、心理的、肉体的なストレスを与えないように配慮し、室内で飼うことを心がけましょう。

首輪に名札をつけておきましょう

万一迷子になったとき、連絡先を書いた名札をつけていると、飼い主のもとに戻ってきやすくなります。

不妊去勢手術を受けましょう

不妊去勢手術を受けると、次のような効果が得られます。

- ◆ 猫特有の尿の臭いが薄くなる
- ◆ 雄の尿によるマーキングを防ぐことができる
- ◆ 発情期のけんか、うるさい鳴き声なくなる
- ◆ 生殖器系の病気を予防することができる
(市では、補助制度はありません)



飼い主のいない猫へのエサやりはしない

「かわいいから」、「かわいそう」と言った理由でエサを与えると、結果的に周囲の方にとっては迷惑な行為につながります。

飼い主のいない猫にエサを与えることは飼育されているのと同じこととなりますので責任ある行動を取っていただきますようお願いします。

災害時に備える



地震などの災害が起きたとき、人と同じように動物も被災します。

避難するときは、飼い主の責任のもと、ペットと一緒に避難する「同行避難」が原則です(同行避難とは、あくまで避難所に一緒に避難することであり、避難所の同じスペースでペットと生活することではありません)。避難所では、動物の好きな方、嫌いな方、動物アレルギーの方などさまざまな方が集まり、共同生活を行うため、避難所で犬や猫が人の迷惑にならないよう日頃から準備しておく必要があります。

飼い主を明示する迷子札を付けましょう

突然の災害では動物と離れ離れになることも考えられるので犬の場合は首輪に名札、鑑札、注射済票をつけるのとより良いです。

しつけと健康管理をしておきましょう

キャリーバッグやケージに慣れさせ、家族だけでなく他人にも慣れさせておきましょう。ワクチン接種やノミ、ダニなどの駆除もしておきましょう。

ペット用の備蓄品を用意しておきましょう

フードと水は最低5日分、首輪、リード、キャリーバッグ、トイレ用品、常備薬などが必要です。



市では、災害時の動物救護に対する啓発として、市内各動物病院や市が行う狂犬病の予防接種の際に、ペット動物の災害対策のパンフレットの配布を行っています。
環境課でも配布していますので、必要な方はお問い合わせください。

特集 ともに快適に暮らせるように

犬の登録と狂犬病予防接種を行う

狂犬病予防法により、生後91日以上の犬は登録と毎年1回(4~6月)の狂犬病予防注射の接種が義務付けられています。

狂犬病は、国内では発症例がしばらく無いことから、すでに絶滅した病気と思われがちですが、いつ国内で発症しても不思議ではありません。人にも感染し、感染するとほぼ100%死に至るという恐ろしい病気のため、犬を守ることはもちろん、人への感染を防ぐために年1回の注射を受けさせましょう。



次の動物病院でも犬の登録と注射済票の交付手続きができます。

市内交付委託契約動物病院一覧表

病院名	ところ	電話番号
アイ動物病院	九之坪宮浦87-1	(25) 3150
あつき動物病院	法成寺道久77	(22) 1232
えちぜん動物病院	弥勒寺東3丁目22	(23) 2299
北名古屋どうぶつ病院	西春駅前2丁目62	(24) 0921
くじの動物病院	久地野安田78-2	(24) 1545
師勝動物病院	熊之庄江川3-1	(24) 0188
西春獣医科医院	九之坪西町69	(21) 0884
花の木どうぶつ病院	鹿田花の木2-2	(23) 6012



▲毎年4月には、市内各地で狂犬病予防集合同期注射を行っています。

交付委託契約動物病院は、市外にもあります。詳しくは、市ホームページでご確認いただけます。

交付委託契約動物病院以外の動物病院で注射を受けた場合は、動物病院で発行された狂犬病予防注射済証をお持ちのうえ、環境課または、市民課で注射済票の交付手続きをお願いします。

散歩のルールを守る

犬と人、他の犬などとのトラブルを防ぎ、快適な居住環境を維持・向上していくために、次のことを守りましょう。

ふん尿の処理

散歩のときは必ず処理袋を携行し、ふんは自宅に持ち帰って処理をしましょう。場所によっては排尿の跡を水で洗い流すなどの配慮も必要です。

日ごろから、自宅で排泄を済ませてから散歩に行くような習慣をつけましょう。

持ち物

- ◆ ティッシュ
- ◆ ポリ袋
- ◆ スコップ
- ◆ 水 など



犬や猫を飼う前に 次のことをチェックしましょう

- ペットを飼える住居ですか
(マンション、アパートの場合)
- 家族は全員賛成していますか
- 家族に動物アレルギーやぜんそくの方はいませんか
- 世話(しつけ)をする体力・時間・飼育費用はありますか
- 生涯飼い続けることができますか
(転居・結婚・出産などの生活環境の変化)
- ペットの健康管理はできますか(予防接種・健康診断など)



北名古屋市の未来を考える

第3回 | 広域化と効率化

2月に開催した「2030年の地域のあり方を考える」講演会の内容について、市民記者と一緒にシリーズでお伝えしています。第1回は、人口減少社会の到来が地域にもたらす影響について、第2回は、狭域で有効な「小さな自治」と、広域で効率的な「大きな自治」というお話でした。

講演要旨（「広域化と効率化」編）



「向こう三軒両隣」でお年寄りを支え合うような仕組みができれば、身近なサービスについては、北名古屋市単独でも十分に対応できる。しかし、高度な医療サービスの提供や特別養護老人ホームの設置などについては、北名古屋市単独では限界があり、広い地域の単位でなければ、効率的に取り組むことができない。

岩崎 恭典 氏 2027年にリニア中央新幹線が開業すると、名古屋市にさまざまな面で都市機能を依存している北名古屋市は、「名古屋」という名称で活発な企業の誘致活動が展開できる。また、名古屋市は、市境まで市街化され開発の余地が無いが、名古屋駅から10分の地にある北名古屋市には大きな農地が存在している。これは、北名古屋市として考えていかなければならない重要な機能であり、議論の生まれる1つの大きな要因となるだろう。

直ちに近隣の自治体と一緒に、名古屋市と一緒に、ということは、北名古屋市の命運すべてを他に委ねることになる。この土地をどのように使っていくかを決定するのは市民であり、今年生まれた子どもたちが迎える2100年を考えていかななくてはならない。

市民記者 Q.1

リニア中央新幹線の開業が、私たちの北名古屋市にも大きく影響する可能性があるのですか。



市民記者 Q.2

さまざまな世代の人がさまざまな立場から北名古屋市の将来を考えるには、もっといろいろな事を知る必要がありますね。



市役所 A.1



そうですね。特に名古屋駅から10分という便利な北名古屋市は、必然的に求められる都市機能が固まってきます。どのように土地を利用していか、どのような役割を果たすべきか、ということを広域的な視点で考えていく必要があります。

市役所 A.2



すぐに結論が出るものではありませんが、北名古屋市の将来を市民のみならず自身の事として考えていただくため、これからも広報をはじめとしてさまざまな方法で情報を発信していきます。

問合せ 総務課

人物重視の職員採用

～平成30年4月採用 北名古屋市職員を募集します～

北名古屋市は「人物重視」の採用方針で試験を実施しており、「まちづくりに貢献したい」という熱い気持ちに満ちあふれた方を募集します。

試験の詳細(受験資格、申込方法など)は、採用案内でご確認ください。

市ホームページには、先輩からのメッセージやよくある質問なども掲載しています。

お問い合わせは、人事秘書課へ。



試験区分	事務職	建築士	保健師	保育士	
試験内容	1次	適性検査、教養試験、作文試験	適性検査、社会人基礎試験、作文試験、専門試験	適性検査、教養試験、作文試験、専門試験	適性検査、教養試験、作文試験、専門試験
	2次	グループワーク、面接試験	面接試験	面接試験	実技試験、面接試験
	3次	面接試験	面接試験	面接試験	面接試験
試験日	1次	7月23日(日)			
	2次以降	8月中旬～10月上旬			
試験会場	北名古屋市役所 西庁舎				
申込期間	6月1日(木)～16日(金)				
採用案内配布場所等	人事秘書課(西)、総合案内(東・西)で配布します。 市ホームページからもダウンロードできます。				

まちづくりワークショップを開催します

北名古屋市はどんなまちですか?これから先、どんなまちになって欲しいですか?どんなまちにしていきたいですか?みんなと一緒に楽しく、私たちのまち「北名古屋市」の未来について考えるワークショップです。1回のみでの参加もできます。お気軽にお越しください。

ファシリテーター 加藤 武志氏(市民協働アドバイザー、まち楽房(有)代表取締役)



回	とき	ところ	テーマ
1	5月28日(日) 終了しました 午後3時20分～5時	健康ドーム 研修室	キックオフ 次に繋がる仲間作り
2	6月6日(火) 午後7時～9時	コミュニティセンター ホール(西)	【協働・行財政分野】 協働と連携のまちづくり
3	6月18日(日) 午前10時～正午		【教育・文化分野】 豊かな学びと心を育み文化の薫るまちづくり
4	6月22日(木) 午前10時～正午	西庁舎 大会議室	【健康・福祉分野】 健康で生きがいを持って暮らせるまちづくり
5	6月28日(水) 午後2時～4時	コミュニティセンター ホール(西)	【安全・環境分野】 安全・安心で環境にやさしいまちづくり
6	7月6日(木) 午後7時～9時		【都市基盤分野・産業活力分野】 快適で利便性の高い、魅力的で活力あるまちづくり
7	7月23日(日) 午前10時～正午		第2～6回まとめ フォローアップ

申込み・問合せ 市民活動推進課



北名古屋市 平和夏まつりを開催します

とき 7月29日(土)・30日(日)
午後5時～9時

ところ 文化の森周辺

北名古屋市平和夏まつりを盛り上げるため、グループでオープニング演奏や模擬店、盆踊り、ステージイベントなどに参加してみませんか。
各部門への申込みは、申込期限までに平和夏まつり実行委員会事務局(市民活動推進課内☎)へ。

ステージイベント団体募集

申込期限 6月7日(水)午後5時

歌や楽器演奏、演芸などステージイベントに参加していただける方を募集します。

ステージイベント

7月29日(土) 午後7時30分～8時45分
7月30日(日) 午後5時40分～7時20分

応募資格

- 市内在住・在勤・在学の方で構成するグループまたは個人
- 歌・踊りは5分以内、演奏・演芸は10分以内
- ※申込団体数などにより希望にそえない場合もあります。



盆踊り出場グループ募集

申込期限 6月13日(火)午後5時

盆踊りをステージで踊っていただける方を募集します。

とき 7月29日(土) 午後6時30分～7時30分
7月30日(日) 午後7時20分～8時30分

応募資格

市内在住・在勤・在学の小学生以上の方で構成する5～15人のグループ

曲目

北名古屋音頭、ダンシングヒーロー、郡上節、炭坑節、キタナゴレンジャー音頭、百まで踊ろう、アンパンマン音頭、とんちんかんちん一休さん、おどるポンポコリン

※出演順、盆踊り曲は後日決定させていただきます。申込団体数などにより希望にそえない場合もあります。



アート体験する広場 出展者募集

申込期限 6月9日(金)午後5時

「ものづくり」体験、手作り作品の出展をしていただける方を募集します。申込書、作品資料(作品の写真、イラスト、見本など)を提出してください。実行委員会にて選考し、出展者を決定します。

募集区画

10区画(1団体1区画) 文化勤労会館小ホール

出展日時

7月30日(日) 午後4時30分～8時30分

応募資格

- 18歳以上の個人作家およびそれに準ずる方(学生可)
- 「ものづくり」体験コーナーがあること
- 出展する作品は、出展者本人の手作りによる作品であること。
- ※出展料は無料です。

オープニング演奏団体募集

申込期限 6月9日(金)午後5時

平和夏まつりのオープニング演奏をしていただく団体を募集します。申込書、デモCDを提出してください。実行委員会にて選考し、演奏団体を決定します。

オープニング演奏

7月29日(土) 午後5時～(15分以内・撤収時間含む)
7月30日(日) 午後5時～(15分以内・撤収時間含む)

応募資格

市内在住・在勤・在学の方で構成するグループまたは個人



夏まつりおどり隊募集

申込期限 6月9日(金)午後5時

盆踊りをみんなで盛り上げるため「夏まつりおどり隊」を結成します。夏まつり当日にやぐらの上やその周りで盆踊りをしたり、地域のお祭りに積極的に参加して、盆踊りの輪を広げる活動をしていただきます。盆踊りが好きで、参加者の見本となり、まつりを盛り上げていただける方を募集します。

応募資格

小学4年生以上で、盆踊りに協力をしていただける方
「夏まつりおどり隊」練習会
7月2日(日) 午前9時から健康ドームで練習会を予定しています。

持ち物 室内用の靴、タオル、飲み物など



盆踊り合同練習会を開催します

盆踊りの合同練習会を開催します。盆踊りを覚えて、おまつりを楽しみましょう。どなたでも参加できますので、ぜひ、お越しください。

とき・ところ

7月3日(月) 午後2時～4時 健康ドームアリーナ
7月9日(日) 午後6時～8時 健康ドームアリーナ
7月12日(水) 午後7時～9時 総合体育館アリーナ

練習曲

北名古屋音頭、ダンシングヒーロー、郡上節、炭坑節、キタナゴレンジャー音頭、百まで踊ろう、アンパンマン音頭、とんちんかんちん一休さん、おどるポンポコリン

持ち物 室内用の靴、タオル、飲み物など

模擬店出店者募集

申込期限 6月9日(金)午後5時

模擬店を出店していただける団体・グループを募集します。申込みが多い場合は抽選で決定します(1団体1店)。

募集出店数 32店(物品販売18店、飲食販売14店)

応募資格

- 市内在住・在勤・在学の方で構成する5人以上のアマチュア団体・グループで、2日間にわたって出店できる方。申込書、団体名簿(必須)、団体の規約(任意)を提出してください。
- 食品を扱う模擬店は、露店の食品営業許可、食品衛生責任者資格が必要な場合があります(詳しくは清須保健所環境・食品安全課☎052(401)2100までお問い合わせください)。
- ※商店、企業、事業所(特に平時、飲食業を営む者)、露店商など販売を生業としている個人・団体は出店できません。
- ※出店料は無料です。

模擬店出店初心者向け説明会

6月1日(木) 午前10時～ コミュニティセンターホール☎
模擬店に初めて出店する人向けの説明会を行います。久しぶりに出店で不安がある方や、出店に興味がある方もぜひご参加ください。

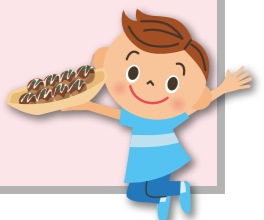

市では、市民のみなさんに市財政への理解と関心を深めていただくため、年2回財政状況を公表しています。平成28年度(平成28年4月1日～平成29年3月31日)の予算の執行状況です。なお、出納整理期間が5月31日までありますので、実際の決算額とは数値が異なります。

お問い合わせは、財政課へ。

●平成28年度一般会計予算執行状況

一般会計 歳入 予算現額 293億7,081万円 収入済額 257億6,260万円 収入率 87.7%

科目	内容	予算現額	収入済額	収入率
市税	市民税・固定資産税など法人や市民のみなさんが納められる税金	134億1,950万円	132億1,886万円	98.5%
国庫支出金	特定事業に対し国から支出される負担金・補助金	38億2,535万円	32億2,788万円	84.4%
市債	施設の建設などで一度に多額の費用が必要な場合、市が借りのお金	30億8,480万円	6億3,550万円	20.6%
県支出金	特定事業に対し県から支出される負担金・補助金	16億2,465万円	12億3,705万円	76.1%
地方消費税交付金	地方消費税の一部を財源として、県が人口と従業者数で按分し、市に対して交付するお金	13億円	14億4,260万円	111.0%
繰越金	前年度から繰り越したお金	12億6,001万円	12億6,001万円	100.0%
地方交付税	一定水準の行政サービスを提供できるよう国税から地方に配分される交付金	11億6,146万円	11億7,711万円	101.3%
諸収入	延滞金・預金利子・雑入など、いずれの収入科目にも組み入れないもの	9億9,582万円	9億2,918万円	93.3%
その他	分担金及び負担金、繰入金、使用料及び手数料、自動車取得税交付金など	26億9,922万円	26億3,441万円	97.6%

(平成27年度からの繰越し分を含む)

一般会計 歳出 予算現額 293億7,081万円 支出済額 255億2,018万円 執行率 86.9%

科目	内容	予算現額	支出済額	執行率
民生費	お年寄りや障害のある方への援助、生活保護、保育園の運営などの経費	120億8,766万円	110億2,099万円	91.2%
教育費	小・中学校、図書館、スポーツ施設の運営などの経費	43億5,919万円	31億7,852万円	72.9%
衛生費	各種健診、予防接種、保健センターの運営、ごみ・し尿処理などの経費	34億7,561万円	32億2,736万円	92.9%
総務費	市役所の管理、徴税、選挙事務、コンピュータの管理などの経費	29億1,848万円	23億7,252万円	81.3%
土木費	道路、河川の整備や管理などの経費	27億6,672万円	22億1,636万円	80.1%
公債費	市が借りたお金の元利償還金などを支払うための経費	16億1,953万円	15億8,028万円	97.6%
消防費	消防・災害対策などの経費	8億9,387万円	8億6,240万円	96.5%
その他	議会費、農林水産費、諸支出金、労働費、予備費など	12億4,975万円	10億6,175万円	85.0%

(平成27年度からの繰越し分を含む)

●市債および市有財産の状況

	平成28年3月31日現在	平成28年4月～平成29年3月増減	平成29年3月31日現在
市債	346億4,997万円	23億1,462万円	369億6,459万円
基金	37億7,443万円	5億2,527万円	42億9,970万円
建物	204,569.95㎡	△2,229.92㎡	202,340.03㎡
土地	490,236.56㎡	△7,792.98㎡	482,443.58㎡

(特別会計含む)



●平成28年度特別会計予算執行状況

	予算現額	収入済額	支出済額
国民健康保険特別会計	94億977万円	84億897万円	86億3,446万円
後期高齢者医療特別会計	10億1,400万円	9億5,714万円	8億9,476万円
介護保険特別会計	43億8,548万円	42億1,852万円	37億4,225万円
西春駅西土地地区画整理事業特別会計	6,372万円	5,920万円	5,920万円
公共下水道事業特別会計	22億7,990万円	15億3,684万円	14億189万円
土地取得特別会計	2億8,100万円	2億6,594万円	2億6,594万円

お知らせします 市の家計簿

臨時福祉給付金(経済対策分)の 申請はお済みですか



カクニンジャ

申請受付期限

6月30日(金)

※郵送の場合は当日消印有効。書類の不備やその他の事情などいかなる場合でも、受付期限を過ぎてからの申請は受付できませんので、ご注意ください。

支給対象者

平成28年1月1日時点で北名古屋市の住民基本台帳に記録されている方で、平成28年度の住民税が課税されていない方(平成28年度臨時福祉給付金(3,000円)の支給対象者と同じ)

ただし、支給決定前に亡くなられた方や、次の場合は対象外です。

○住民税が課税されている方の被扶養者など※1

○生活保護制度の被保護者など※2

※1 控除対象配偶者、配偶者特別控除における配偶者、扶養親族(16歳未満の年少者含む)、青色事業専従者および白色事業専従者

※2 生活保護法の被保護者、中国残留邦人等に対する支援給付の受給者、国立ハンセン病療養所等入所者家族生活援護費の受給者、ハンセン病療養所非入所者給与金(援護加算分)の受給者

支給額

対象者1人につき15,000円

※平成29年4月～平成31年9月の2年6か月分を一括給付

申請書の提出

○郵送による提出

申請書に必要な書類の写しを添えて、同封の返信用封筒で返送してください。

○窓口への提出

受付場所まで申請書を持参してください。必要書類は提示でかまいません。

必要書類 申請者全員の本人確認書類、代表者の振込先通帳またはキャッシュカード(平成28年度臨時福祉給付金の振込先と同じ場合は不要)

受付場所 社会福祉課(西)、高齢福祉課(東)

受付時間 平日 午前8時30分～午後5時15分

問合せ 社会福祉課

問合せ 国保医療課

平成28年度に受給者証の更新申請を行い、所得超過により非該当になった方で、平成29年度所得(平成28年中の所得)が所得制限額未満となり、母子・父子家庭医療の受給要件に該当すると思われる方は、8月に再度申請してください(所得制限は、児童扶養手当の受給資格者の所得制限額を準用します)。

母子・父子家庭医療受給者証の再申請について

現在お持ちの受給者証の有効期限は、7月31日までに切替えます。6月中旬に更新の申請書などをお送りしますので、提出期限までにご提出ください。

母子・父子家庭医療受給者証の更新のお知らせ

市民税・県民税の納税通知書を郵送します

平成 29 年度の市民税・県民税納税通知書を6月上旬に郵送します。内容をご確認のうえ、納期限までに納めてください。

- 平成 29 年度の市民税・県民税納税通知書は、平成 28 年 1 月 1 日から 12 月 31 日までの所得を基に計算しています。
- 普通徴収(個人納付)分と公的年金などからの特別徴収(年金引き落とし)分の納税通知書となります。給与からの特別徴収(給与引き落とし)分は、事業所へ送付しましたので、「特別徴収税額の決定通知書」を勤務先から受け取ってください。
- 65 歳以上の方の年金所得に係る市民税・県民税は公的年金から引き落とされます。対象となる方は、平成 29 年 4 月 1 日現在、65 歳以上の公的年金受給者のうち、前年中の年金所得に係る市民税・県民税の納税義務のある方です。介護保険料が年金から引き落とされていない方、引き落とされる市民税・県民税の額が老齢基礎年金などの額を超える方は対象にはなりません。

平成 29 年度より年金からの引き落としになる方

納付方法	普通徴収 (納付書で納入)		特別徴収 (年金からの引き落とし)		
	納付時期	1期(6月)	2期(8月)	10月	12月
徴収される税額	年税額の4分の1 (各期)		年税額の6分の1 (各月)		

前年度より年金からの引き落としがされている方

納付方法	特別徴収(年金からの引き落とし)					
	仮徴収			本徴収		
納付時期	4月	6月	8月	10月	12月	2月
徴収される税額	前年度の年税額の6分の1(各月)			年税額から4~8月に徴収した額を差し引いた額の3分の1(各月)		

※引き落とし開始後に市外への転出、税額の変更、年金の支給停止などがあった場合は、引き落としが中止となり市役所からお送りする納付書で納めていただくことになります。

○災害により被害を受けられた方など、納付が困難で、一定の要件に該当する方は、減免を受けられる場合があります。

問合せ 税務課 西

妻のパート収入と市民税・県民税の関係について

妻がパートで得た収入も普通のサラリーマン同様、給与収入として扱われますので、一定の額を超えると妻自身に税金がかかる場合があります。また、夫の税金を計算する際に配偶者控除が受けられるかどうか、配偶者特別控除の金額がいくらになるかについては、妻の収入に応じてわかります。

妻自身が課税されるかどうか、夫が配偶者控除、配偶者特別控除を受けられるかどうかについては、次のようになります。

パートの収入金額	妻自身に		夫の所得の市民税・県民税と所得税の	
	市民税・県民税が	所得税が	配偶者控除の対象に	配偶者特別控除を
～ 970,000 円	かからない	かからない	なる	受けられない
970,001 円～ 1,000,000 円	かかる(均等割のみ)	かからない	なる	受けられない
1,000,001 円～ 1,030,000 円	かかる(均等割と所得割)	かからない	なる	受けられない
1,030,001 円～ 1,409,999 円	かかる(均等割と所得割)	かかる	ならない	受けられる
1,410,000 円～	かかる(均等割と所得割)	かかる	ならない	受けられない

- 注1 市民税・県民税所得割および所得税の「かかる」に該当する場合でも、所得控除の金額によっては課税されない場合があります。
 注2 配偶者特別控除については、夫の合計所得金額が 1,000 万円以下の場合に限られます。
 注3 上記の表は、パート収入のみの方の場合となります。他に収入がある場合は、当てはまりませんので、ご注意ください。
 注4 上記の表は税法上のものであり、社会保険などの扶養とは異なります。社会保険などの扶養に関する詳細はご加入されている保険会社、または勤め先の会社にご確認ください。
 注5 今年度は配偶者控除、配偶者特別控除の変更はありませんのでご注意ください。

問合せ 税務課 西

6月 公共下水道の供用および下水の処理開始区域を拡大します

平成 29 年度の公共下水道の供用および下水の処理開始区域は図のとおりです。区域内で浄化槽を使用している方は、供用および処理開始日の 6 月 1 日から遅滞なく、公共下水道への接続をお願いします。また、くみ取り便所を使用している方は 3 年以内の水洗化が義務付けられています(下水道法第 10 条および同法第 11 条の 3)。
 環境改善に向け、一日も早いみなさんのご協力をお願いします。
 なお、下水道課(東)では詳細図を閲覧できます。
 お問い合わせは、下水道課へ。

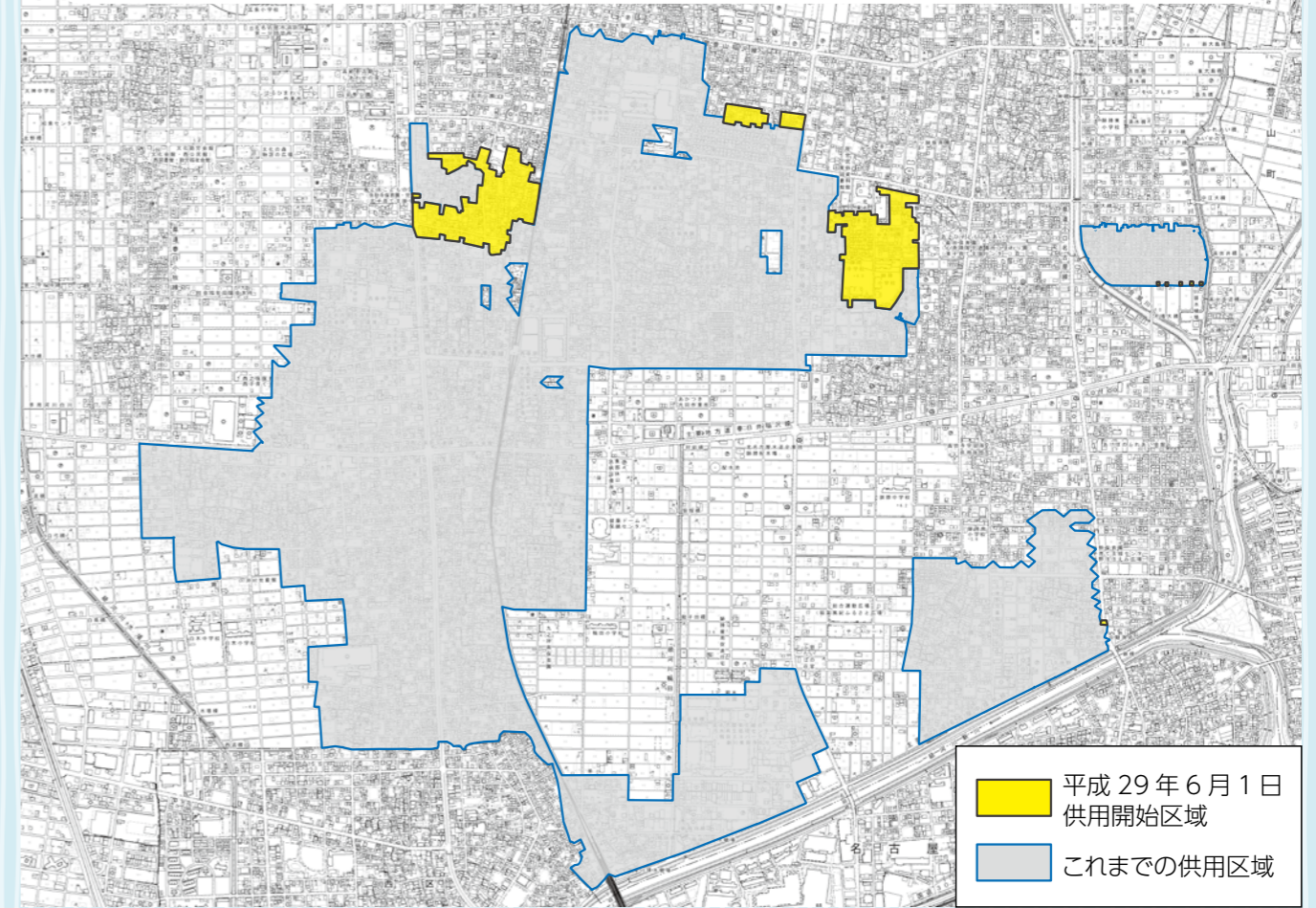

国保税算定のために所得の申告を忘れずに

国民健康保険税(国保税)は、その年に必要とされる医療費から、みなさんが病院の窓口で支払われる一部負担金や国などからの補助金を差し引いた額として算出され、7月に平成 29 年度の国保税額が決定されます。

国保税の算定は、被保険者のみなさんの前年中の所得および資産などに応じて1世帯ごとに決定されますので、平成 28 年中の所得の申告をされていない方は、早急に申告をしてください。なお、世帯の総所得金額が一定の基準額以下となる場合には、国保税が軽減されますが、申告をされていないと適用されませんので、ご注意ください。

◆申告の必要がない方

- 所得税または住民税の申告をした方
- 給与収入のみの方で年末調整を受けた方
- 公的年金などを受給しており、他に収入のない方(遺族年金や障害年金などの非課税扱いのものは含みません)

問合せ 国保医療課

児童手当のご案内

問合せ 児童課



支給対象

児童手当は、15歳に達した日以後最初の3月31日までの間にある児童(中学校修了前の児童)を養育している方に支給されます。
 ○児童福祉施設などに入所の場合、児童の父母はこの手当を受け取ることはできません(施設設置者が受給者となります)。
 ○平成28年中の所得による所得制限は、平成29年6月分(平成29年10月定時支払)から適用されます。

手当額

区分	所得制限限度額未満の受給者	所得制限限度額以上の受給者(特例給付)
0～3歳未満	月額：15,000円(一律)	月額：5,000円(一律)
3歳～小学校修了前	●第1子・第2子 月額：10,000円 ●第3子以降 月額：15,000円 (ただし、児童福祉施設入所児童(里親委託を含む)場合は月額10,000円)	
中学生	月額：10,000円(一律)	

所得制限

扶養親族等の数	所得制限限度額(万円)	収入額の目安(万円)
0人	622.0	833.3
1人	660.0	875.6
2人	698.0	917.8
3人	736.0	960.0
4人	774.0	1002.1
5人	812.0	1042.1
6人以上	1人につき38万円を加算した額	

※受給者が施設、里親の場合、所得制限は適用されません。
 ※所得制限は所得の高い方が対象で、世帯の合算した所得ではありません。

現況届について

児童手当を受けている方は、毎年6月に「現況届」を提出しなければなりません。
 現況届とは、児童手当を引き続き受給する要件があるかどうかを確認するためのものです。6月1日の状況を記入して、6月30日(金)までに市役所に提出してください。
 現況届を提出しないと6月分以降の手当が受けられなくなりますので、ご注意ください。
 現況届の用紙は6月上旬にご自宅に郵送します。

現況届に必要な書類

- 現況届(事前に必要事項を記入してください)
 - 受給者の健康保険被保険者証の写し(厚生年金等に加入の方のみ、国民年金に加入の方は不要)
 - 平成29年1月2日以後に北名古屋市に転入した方は、前住所地の市区町村長が発行する課税証明書(平成29年度〔平成28年分〕)
 - 子どもと別居している場合は子どもの世帯全員の住民票
- ※現況届は郵送での受付を行いますので、同封の返信用封筒で、必要書類を添えて提出してください。

問合せ 保健センター

毎年6月は「食育月間」、毎月19日は「食育の日」です。食育とは、経験を通じて食に関する知識を得て、食を自分で選ぶことができるようにし、いきいきと生涯にわたって心も体も健康で、質の高い生活を送るため、「食」の大切さを考えることです。

私たちの体は食べ物から作られ、食べ方が偏ると体調が悪くなったり、免疫力が弱ったりします。食事は生きていくうえで不可欠ですから、食に対する意識を高めることで健康的な生活を送ることができま

また、食育はすべての人に必要で、家庭や学校、地域などさまざまな場所で学び、生涯にわたって身に付けるもので、食事マナーや食文化を伝えることも食育です。

子どもから大人まで食育の輪を広げ、できることから始めましょう。まずは朝ごはんをしっかりと食べることから始めてみてはいかがでしょうか。

食育月間・食育の日



きたバスの路線・時刻を改定します

「きたバス」をより便利にするため、これまでに利用者のみなさんから寄せられたご意見、ご要望などにより、一部の路線と発着時刻を変更します。

「きたバス」を利用されているみなさんには、ご迷惑をおかけしますが、ご理解とご協力をお願いします。

変更日 7月18日(火)

便数の変更

- 朝便(全路線)：運行時間を延長し、増便します。
- 昼便(全路線)：運行時間を短縮し、各路線1便の減とします。
- 夕便(全路線)：運行時間を早めて、増便します。

経路の変更

- もえの丘線
始発のバス停をレモン橋から薬師寺村前(昼便のバス停を薬師寺公民館に移設)とし、途中の六ツ師北屋敷から市役所東庁舎は通らず、現六ツ師道毛線の東公民館から十六銀行師勝支店を経由し、名鉄住宅南へ向かう経路に変更します。

○六ツ師道毛線

もえの丘線の経路変更に伴い、東公民館から十六銀行師勝支店は通らず、現もえの丘線の六ツ師北屋敷から市役所東庁舎を経由し、鹿田東蒲屋敷へ向かう経路に変更します。

○片場・沖村線

片場線および沖村線の2路線を片場・沖村線として統合し、基点を西春駅から新設の加島西バス停(上小田井駅北口から約300mの位置に設置)に変更します。基点の変更は上小田井駅の利用を想定したものです。

○西循環1号線

新設する加島西バス停まで延伸します。

バス停の名称変更

- 雇用促進住宅北 ↓ 鹿田清井古(片場・沖村線、東循環1号線)
- 鹿田蒲屋敷 ↓ 鹿田東蒲屋敷(六ツ師道毛線)
- 旧松尾整形外科南 ↓ 片場白山(片場・沖村線、東西循環線、東循環1号線)
- 新居外科前 ↓ 鹿田南蒲屋敷(東循環2号線)

変更となる路線図と時刻表は広報7月号に掲載します。料金と運行日は変わりません。

問合せ 防災交通課

自転車のルールを守りましょう

雨の多い時期になり、傘をさして自転車を運転している人を市内でしばしば見かけますが、これは危険な運転であり、ルール違反です。

自転車は、免許がなくても運転できる便利な乗り物ですが、ルールを守らないと大ケガにつながる危険な乗り物でもあります。

ルールを守って安全運転を心がけましょう。

自転車の主な違反・罰則

傘さし運転	5万円以下の罰金
夜間のライト無点灯	5万円以下の罰金
走行中の携帯電話使用	5万円以下の罰金
走行中の大音量でのイヤホン等使用	5万円以下の罰金
二人乗り	2万円以下の罰金、科料
信号無視・一時不停止・右側通行	3か月以下の懲役、5万円以下の罰金
酒酔い運転	5年以下の懲役、100万円以下の罰金

問合せ 防災交通課

侵入盗に注意!

今年に入り、市内で40件の侵入盗被害が発生しています(県警本部犯罪発生状況4月末暫定値)。

対策としては、ガラスを割って侵入するのを防ぐため、シャッターや雨戸を閉めることが効果的です。また、出かける前には、施錠を徹底して、窓ガラスには補助錠を取り付けるなどの対策や住宅の周囲を点検するな

ど、被害を未然に防ぐ環境づくりをしましょう。

犯人は、事前に犯行現場を物色している可能性があります。4～5人乗車して住宅街をゆっくりと走行している車両を見かけた場合は、警察への連絡をお願いします。

問合せ 西枇杷島警察署 ☎052(501)0110



日	月	火	水
5/28	29	30	31
4 ★もえの丘青空市場→P.23 ▲総合体育館トレーニング室インストラクター指導→P.23	5 ▲健康づくり体操教室→P.24	6 ★まちづくりワークショップ→P.6 ★寿大学→P.22 ▲総合体育館トレーニング室インストラクター指導→P.23 ▲ヘルスアップ教室お手軽ボール運動→P.23	7 ●母子健康手帳発行→P.18
11 ★フリーマーケット→P.22 ★講演「こくごのじかん」→P.23 ★ひよこサークル→P.23 ▲パパママ教室→P.24	12 ▲健康づくり体操教室→P.24 ▲パパママ教室→P.24	13 ★赤ちゃんタイム→P.19 ▲ヘルスアップ教室お手軽ボール運動→P.23	14
18 ★まちづくりワークショップ→P.6 ★鴨田カローリング大会→P.22	19 ▲健康づくり体操教室→P.24	20 ▲ヘルスアップ教室お手軽ボール運動→P.23	21 ★プレママタイム→P.19 ★はじめましての会→P.19 ★西春日井地域「福祉の店」→P.22 ▲総合体育館トレーニング室インストラクター指導→P.23
25 ★西春日井地域「福祉の店」→P.22 ▲上級救命講習→P.25	26 ★西春日井地域「福祉の店」→P.22 ▲健康づくり体操教室→P.24 ▲離乳食講習会(実践編)→P.24	27 ●10か月児健診→P.18 ▲ヘルスアップ教室お手軽ボール運動→P.23	28 ★まちづくりワークショップ→P.6

木	金	土
1 ★模擬店出店初心者向け説明会→P.8 ●2歳児むし歯予防教室→P.18 ▲ヘルスアップ教室やさしいエアロビクス→P.23	2 ●1歳6か月児健診→P.18	3 ★小・中学生総合体育館無料開放→P.23
8 ●3歳児健診→P.18 ▲ヘルスアップ教室やさしいエアロビクス→P.23	9 ★教科書展示会(〜7/3)→P.22	10 ★さくらんぼタイム→P.19 ★フリーマーケット→P.22 ★小・中学生総合体育館無料開放→P.23 ▲総合体育館トレーニング室インストラクター指導→P.23
15 ●2歳6か月児むし歯予防教室→P.18 ▲総合体育館トレーニング室体力測定→P.23 ▲ヘルスアップ教室やさしいエアロビクス→P.23	16 ●母子健康手帳発行→P.18 ●1歳6か月児健診→P.18 ★いきいき健康クラブ定例会→P.22	17 ★お父さんと遊ぼう!→P.19 ★おやこボードゲームひろば→P.22 ★小・中学生総合体育館無料開放→P.23 ★クローバーの日→P.23
22 ★まちづくりワークショップ→P.6 ●3歳児健診→P.18 ★西春日井地域「福祉の店」→P.22 ▲ヘルスアップ教室やさしいエアロビクス→P.23	23 ●母子健康手帳発行→P.18 ●4か月児健診→P.18 ★西春日井地域「福祉の店」→P.22 ▲総合体育館トレーニング室インストラクター指導→P.23 ▲離乳食講習会(入門編)→P.24 ■税の無料相談→P.29	24 ★お父さんと遊ぼう!→P.19 ★北名古屋にぎやか市→P.22 ★西春日井地域「福祉の店」→P.22 ★小・中学生総合体育館無料開放→P.23
29 ▲ヘルスアップ教室やさしいエアロビクス→P.23	30 ▲リズムで遊ぼう!リトミック講座→P.19	7/1

6月の納税・納付など

市県民税 第1期・前納

介護保険料 第2期

納期限：6月30日(金)

市税などの納税・納付には、便利で確実な口座振替をご利用ください。
※引落しは申請日の翌月末以降となります。

問合せ 収納課

保育料・児童クラブ利用料 6月分

振替日：6月7日(水)

振替ができるよう預貯金額の確認をお願いします。

問合せ 児童課

児童手当の振込みについて

児童手当の支払いは、2月、6月、10月の年3回です。6月は支払月のため、金融機関で振込みを確認してください。また、手当額については、15ページをご覧ください。

支払日：6月7日(水)
支払対象：2〜5月分

問合せ 児童課

休日診療

救急病院をご紹介します「救急医療情報センター」☎(81)1133 「あいち救急医療ガイド」www.qq.pref.aichi.jp/

内科・小児科	外科 診療時間(10:00~17:00)	歯科 受付時間(9:30~11:30)
東部休日急病診療所 北名古屋市九之坪白山39 ☎(23)0122 受付時間 9:30~11:30 13:00~16:30 担当医 6/4(日) なるみやクリニック 11(日) N.キッズレディースクリニック 18(日) さはし内科クリニック 25(日) ようていファミリークリニック 7/2(日) 湯浅医院 西部休日急病診療所 清須市西枇杷島町花咲84 ☎052(503)8277	6/4(日) 新居クリニック ☎(23)2200 11(日) 済衆館病院 ☎(21)0811 18(日) 師勝整形外科 ☎(23)4181 25(日) 済衆館病院 ☎(21)0811 7/2(日) びわじま整形外科 ☎052(505)8778	せい歯の歯科クリニック ☎052(401)4618 清須市須ヶ口 ケンタデンタルクリニック ☎(28)1281 豊山町青山 はやし歯科 ☎052(409)8888 清須市東須ヶ口 水野歯科医院 ☎(23)2345 北名古屋市片場 よこい歯科クリニック ☎052(408)0451 清須市鍋片

7月 来月の予定

催し	ページ	催し	ページ
2(日) ★夏まつりおどり隊練習会	9	15(土) ★おやこボードゲームひろば	22
3(月) ★盆踊り合同練習会 ※9(日)・12(水)も開催	9	16(日) ▲バウンドテニス教室 ※23(日)・30(日)も開催	25
4(火) ■税の無料相談 ※5(水)も開催	29	21(金) ▲シニアヘルスアップ教室	24
5(水) ●母子健康手帳発行	18	25(火) ■早期教育相談 ※26(水)も開催	29
6(木) ★まちづくりワークショップ ※23(日)も開催	6	26(水) ▲手話体験教室	24
9(日) ★コール・キルシエ第7回演奏会	22	29(土) ★平和夏まつり ※30(日)も開催	8・9



子育て支援センター

子育て情報

ゆったりとした雰囲気の中で、地域の親子で楽しく遊んだり、友だちを作りながら、楽しい時間を過ごしましょう。

子育てに関する詳しい情報は、「北名古屋子育てポータルサイト」をご覧ください。



さくらんぼタイム

とき 6月10日(土)午前10時～11時30分
ところ 健康ドーム 創作ふれあいルーム
内容 リサイクル交流会
対象 就園前の多胎児とその保護者、多胎児を妊娠中の妊婦

出前子育て支援事業

子育て支援センターが近くにない地域の方を対象に、出前子育て支援を行っています。詳しくは、市ホームページをご覧ください。右のQRコードからもご覧いただけます。



お父さんと遊ぼう!

お父さんも一緒に子育てを楽しみましょう。
とき ①6月17日(土)午前9時30分～11時30分
②6月24日(土)午前9時30分～11時30分
ところ ①東子育て支援センター、西子育て支援センター
②北子育て支援センター、南子育て支援センター
内容 親子ふれあい遊びなど
対象 就園前の乳幼児と父親または夫婦

お知らせ 利用時間について

以下の日程は子育てクラブのため、対象以外の親子の利用は午前10時30分までとなります(午後は通常通り)。

- 東・北子育て支援センター
6月8日～7月6日の毎週木曜日
- 西・南子育て支援センター
6月6日～7月4日の毎週火曜日

プレママタイム

とき 6月21日(水)午後1時30分～3時
ところ 西子育て支援センター
内容 先輩ママとの交流会、赤ちゃんとのふれあい遊びなど
対象 妊婦

赤ちゃんタイム

とき 6月13日(火)午後1時30分～3時
ところ 北子育て支援センター
南子育て支援センター
内容 親子ふれあい遊び、交流会、育児相談など
対象 1歳前までの乳児とその保護者、妊婦

はじめましての会

とき 6月21日(水)午後1時30分～3時
ところ 東子育て支援センター
内容 親子ふれあい遊び、交流会、育児相談など
対象 子育て支援センターを初めて利用する親子、妊婦

「リズムで遊ぼう!リトミック講座」(予約制)

音楽を聴いて、歌って、自由に体を動かすリトミックを親子で楽しみましょう。

とき 6月30日(金)
Aグループ：午前10時～10時45分
Bグループ：午前11時～11時45分
ところ 児童センターきらり プレイルーム
内容 親子でリトミック
対象 Aグループ：1歳半～2歳までの親子
Bグループ：2歳～就園前の親子
定員 各グループ15組程度(先着順)
申込み 6月5日(月)午前9時30分から、直接または電話で東子育て支援センターへ。

公共施設などの連絡先

市役所西庁舎・東庁舎、東庁舎分館	☎(22)1111	総合福祉センターもえの丘	☎(26)2888
文化勤労会館	☎(25)5111	社会福祉協議会本所	☎(25)8500
東公民館	☎(22)4560	東子育て支援センター	☎(26)7763
東図書館・歴史民俗資料館	☎(25)3600	西子育て支援センター	☎(25)5155
西図書館	☎(25)6406	北子育て支援センター	☎(22)5517
健康ドーム	☎(23)7006	南子育て支援センター	☎(22)5677
健康ドーム子育て支援室	☎(22)0212	児童センターきらり	☎(27)3370
保健センター	☎(23)4000	ファミリー・サポート・センター	☎(22)7601
総合体育館	☎(24)0661		

母子保健事業・成人保健事業

ところ 健康ドーム 問合せ 保健センター

実施日に集団感染しやすい病気にかかっている方やかかっている恐れのある方、また、実施日に来られない方はご連絡ください。

健診・相談名	対象となるお子さん	実施日	受付時間	母子健康手帳		持ち物	
				母子健康手帳	すこやか手帳の問診票	その他	その他
●母子健康手帳発行		6/7(水)・16(金)・23(金)・7/5(水)	9:40～9:55 発行: 10:00～10:30	—	—	持ち物 妊娠届出書、マイナンバーカード(ない方は、通知カードおよび本人確認のできる運転免許証など)、筆記用具 内容 手帳の使い方や妊娠中の過ごし方などの説明	
●4か月児健診	平成29年2月1日～20日生まれ	6/23(金)	12:45～13:30	○	○	持ち物 バスタオル 内容 健診、離乳食の話 ※健診終了後に離乳食講習会(入門編)を行います。	
●10か月児健診	平成28年8月1日～20日生まれ	6/27(火)		○	○	持ち物 バスタオル 内容 健診、離乳食の話、歯の話、ブックスタート(絵本の読み聞かせ)	
●1歳6か月児健診	平成27年11月1日～20日生まれ 平成27年11月21日～12月10日生まれ	6/2(金) 6/16(金)		○	○	持ち物 歯ブラシ1本、タオル 内容 健診、歯科健診、フッ化物塗布、親子遊び ※歯を磨いてきてください。	
●2歳児むし歯予防教室	平成27年5月生まれ	6/1(木)	9:15～10:00	○	○	持ち物 歯ブラシ2本、タオル 内容 むし歯予防のお話、歯科健診、染め出し、フッ化物塗布、個別相談 ※歯を磨いてきてください。	
●2歳6か月児むし歯予防教室	平成26年12月生まれ	6/15(木)		○	○		
●3歳児健診(※)	平成26年5月11日～31日生まれ 平成26年6月1日～20日生まれ	6/8(木) 6/22(木)	12:45～13:30	○	○	持ち物 視力・聴力検査結果票、歯ブラシ1本、タオル 内容 健診、尿検査、歯科健診、フッ化物塗布、親子遊び ※歯を磨いてきてください。	
■育児相談・栄養相談 ■母乳相談(要予約)		6/28(水)	9:30～10:45	○	—		
■発達相談(予約制)		6/21(水)・30(金)	9:30～11:00	○	—		
■成人健康相談・心の健康相談		6/7(水)・7/5(水)	14:00～15:30	—	—	内容 健康相談、栄養相談、心の相談、血圧測定、尿検査	

※視力・聴力の検査は自宅で行ってきてください。また、当日会場で尿検査を行います。○乳幼児健診・むし歯予防教室は1時間30分～2時間ほどかかります。

子ども子育て教育に関する相談

相談名	相談方法	とき	ところ・問合せ・申込み
■子育てコンシェルジュ【前日までに予約必要】 妊婦や0歳～未就学児の保護者のニーズに合わせた各種案内や相談	☎電話 ☎面談	月・火・木・金(休日・12/29～1/3除く) 9:00～12:00、13:00～16:00 月～金 9:30～12:00、13:00～16:00	児童課 ☎ 西子育て支援センター(児童センターきらり内) ☎(25)5155
■子育て相談【面談は予約制】		月～金 9:00～16:00	保健師・保育士による相談(電話・面談) ☎(22)5151 言語聴覚士による発達相談(面談)
■家庭教育相談 いじめや不登校などの家庭教育上の悩みを持つ児童や生徒、保護者などの相談に応じます。	☎電話	月～金 9:00～16:00	県教育委員会生涯学習課 ☎052(961)0900
■教育相談 いじめや不登校など、学校教育に関する悩みなどの相談に応じます。	☎電話 ☎面談	火・木・金 9:00～16:00	教育支援センター「パレット」(☎分館) ☎(24)4152
■児童虐待相談 「児童虐待では」と思われることがあったら、すぐにご相談ください。		休日・夜間対応可	児童相談所全国共通☎189、愛知県中央児童・障害者相談センター☎052(961)7250、または市役所家庭支援課☎(22)1111
■子ども・家庭110番 県では、子どもについての悩みをお持ちの方の相談に応じます。子ども本人の悩みの相談にも応じます。	☎電話 ☎面談	毎日 9:00～17:00 (休日および12/29～1/3を除く)	電話相談子ども・家庭110番 ☎052(953)4152
■家庭・児童相談		月～金 8:30～17:00	家庭支援課(☎分館)
■母子・父子自立支援相談		月～金 9:00～17:00	家庭支援課(☎分館)
■子ども・若者総合相談			青少年センター(☎分館)

今月のテーマ

雨を楽しむ

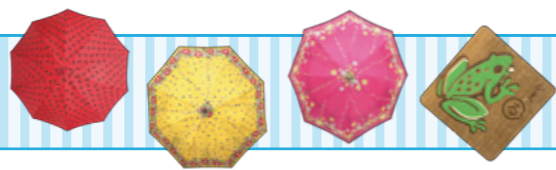

図書館Selection×「雨と遊ぶ」

ポツポツ…。しとしと…。

雨は天の恵みとして、植物や動物などあらゆる生命を育み、私たちの暮らしに欠かすことのできない「水」をもたらしてくれます。また、雨上がりの澄んだ空気と青空や、空にかかる鮮やかな虹は、私たちの心にもうるおいを与えてくれます。

そんな雨も梅雨の季節のように長く続けば、気分も沈みがちになり、洗濯や外出など日々の暮らしにも影響が出てきます。

そこで、雨の多い季節だからこそ、雨の日でも快適に過ごせる図書館で、雨の秘密や不思議、雨の日ならではの楽しみ方・過ごし方を、本を頼りに探って、雨のことをもっとよく知り、親しんでみてはいかがでしょうか。



今月のSelection

- ◆「あめぼぼぼ」
作:ひがしなおこ
絵:きうちたつろう
くもん出版

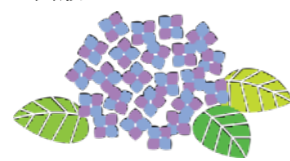

「雨」のおはなし

- ◆「雨が楽しく、ふった日は」
作:森絵都 絵:たかおゆうこ 講談社
- ◆「ながぐつくとあまがさちゃん」
文:中川ひろたか 絵:高橋和枝 自由国民社

「雨」を知る

- ◆「梅雨前線の正体」 著:茂木耕作 東京堂出版
- ◆「雨のことば辞典」 編著:倉嶋厚・原田稔 講談社

「雨」に親しむ

- ◆「雨の日をもっとたのしむ54」
編著:田中邦子・根津真澄 かがわ出版
- ◆「季節を知る・遊ぶ・感じる 6月の絵本」
監修:長谷川康男 PHP研究所

昭和日常博Selection×「雨と遊んだ」

梅雨時は雨が続き、何かと気分も沈みがちになりますが、子どものころには雨降りでも楽しく過ごしていた思い出があります。あじさいの花、カタツムリ、アマガエル、傘にあたる雨音、長靴をはいて水たまりでジャブジャブ…。雨の日ならではの楽しみがたくさんありました。また、新しい傘や長靴を買ってもらおうと早く使いたくて、雨が降るのをワクワクしながら心待ちにしていた。

ここでご紹介する幼児向け雑誌には、雨降りを楽しむ子どもたちの姿が可愛らしく描かれていて、雨を楽しむ、親しんでいたころの記憶を思い起こさせてくれます。



「図書館Selection×雨と遊ぶ」の貸出し、「昭和日常博Selection×雨と遊んだ」の展示は、東図書館1階ロビーで行っています。

図書館・昭和日常博物館 今月の休館日

6月5日(月)・12日(月)・19日(月)・26日(月)・30日(金)

4/28



子どもの日の集い

市内の保育園で行われた「子どもの日の集い」。この行事のために、弥勒寺保育園の園児たちは片手で持てる大きさのこいのぼりを作りました。また、年長さんはクラスで1つ大きなこいのぼりと、園児全員分のかぶとを作りました。

この日、園児たちは、「こどもの日」や「こいのぼり」のお話を先生から聞いた後、みんなで手作りのかぶとをかぶり、こいのぼりを持って園庭を駆け回りました。

すがすがしい晴れ空の下、園内は子どもたちの元気な声と笑顔であふれていました。

5/14



5/11・12

みんなで楽しくウォーキング

文化の森をスタート・ゴールに、「第34回北名古屋けんこうウォーキング」が開催されました。西之保・法成寺地区を歩く「郷中めぐり」の約5.5kmのコース。天気にも恵まれ、コース沿いに咲く草花を見ながら軽快に歩いていました。

この日参加したのは約70人。初めて参加する植田明啓さん・優子さんは、「広報などで、近くで行うのを知って参加しました」、30回以上参加の足立則弘さんは、「歩くのが好きなのと、みなさんと触れ合えるのが楽しいです」と話していました。



感謝の気持ちを込めて

5月14日(日)の母の日を前に、児童センターきらりで母の日のプレゼントづくりが行われました。

児童たちが作ったのは「香りのかべかざり」。フラワー紙で作ったお花を円形のかざりの台紙にはりつけて、オレンジやミントの香りを付けてラッピングし、最後に日頃の感謝の気持ちを書いたメッセージカードを付けて完成。

完成したプレゼントは、赤、白、ピンクなど鮮やかな色づかいで、作った児童たちも大喜び。お母さんに渡すのを楽しみにしながら、大切に家に持ち帰りました。

● 東図書館
紙芝居会
6月3日(土)午後2時

● 東図書館
子ども映画会
6月11日(日)午後2時

● 東図書館
小学生向け
お話し会
6月17日(土)午前11時

● 東図書館
サンデーロードショー
6月18日(日)午後1時30分

● 西図書館
お話し会
6月10日(土)・17日(土)・24日(土)

● 西図書館
お話し会
6月11日(日)

● 西図書館
お話し会
6月17日(土)

● 西図書館
お話し会
6月18日(日)

● 東図書館
紙芝居会
6月3日(土)午後2時

● 東図書館
子ども映画会
6月11日(日)午後2時

● 東図書館
小学生向け
お話し会
6月17日(土)午前11時

● 東図書館
サンデーロードショー
6月18日(日)午後1時30分

● 西図書館
お話し会
6月10日(土)・17日(土)・24日(土)

● 西図書館
お話し会
6月11日(日)

● 西図書館
お話し会
6月17日(土)

● 西図書館
お話し会
6月18日(日)

● 東図書館
紙芝居会
6月3日(土)午後2時

● 東図書館
子ども映画会
6月11日(日)午後2時

● 東図書館
小学生向け
お話し会
6月17日(土)午前11時

● 東図書館
サンデーロードショー
6月18日(日)午後1時30分

● 西図書館
お話し会
6月10日(土)・17日(土)・24日(土)

● 西図書館
お話し会
6月11日(日)

● 西図書館
お話し会
6月17日(土)

● 西図書館
お話し会
6月18日(日)

催し

市民協働推進補助事業
おやこボードゲームひろば

時 6月17日(土)午後1時〜6時
健康ドーム1階会議室、7月15日(土)午後1時〜6時
健康ドーム1階研修室
世界のボードゲームで遊びます。対面で遊ぶボードゲームならではのぬくもりや楽しさを味わいましょう。
小学1年生〜中学3年生の子どもと保護者
親子合計30人(予約優先)
無料
北名古屋ボードゲーム交流会「どふいぐる」(井上) ☎080(6902)5569
※時間内入退場自由。お子さんのみ、未就学児、お孫さんとの参加などご相談ください。

教科書展示会

時 6月9日(金)〜7月3日(月) 午前9時〜午後4時
所 小牧市立図書館など県内27か所の教科書センター
問 県教育委員会義務教育課 ☎052(954)6790

市民協働推進補助事業
講演「くぐりのじかん」

時 6月11日(日)午後1時30分
(開場:午後1時)
所 総合体育館多目的ホール
講師 II 大沼弘幸氏(作家) ◆アシスタント II 巽理絵氏(声優) ◆実演 II 能田徳若万歳(市無形文化財指定) ☎無料
問 能田徳若万歳保存会 ☎メール awat@i.softbank.jp

ひよこサークル

時 6月11日(日)午前10時〜正午
所 健康ドーム子育て支援室
内容 体重測定、交流会、手遊び、紙しばいなど楽しいイベントもあります。子育ての喜びや悩みなども話し合いませんか。
1歳未満までの親子
持母子健康手帳
健康ドーム子育て支援室 ☎(22)0212

もえの丘 青空市場

時 6月4日(日)午前9時
所 総合福祉センターもえの丘東側
内容 野菜などの販売(なくなり次第終了)。マイバッグ持参にご協力ください。
問 社会福祉協議会本所

食のアウトレットモール
北名古屋

フリーマーケット
6月10日(土)・11日(日)午前9時〜午後3時(雨天中止)
内容 しながらおじさんの企画による当日限定お楽しみイベント、ハンドメイド品、リサイクル品、手芸品などのフリーマーケット、生鮮野菜、飲食物、移動販売など
北名古屋にぎやか市
6月24日(土)午前9時〜午後4時
内容 米の売り、鮎のつかみ取り、しぐれの量り売り、ハンドメイド品のフリーマーケット、体験コーナー、地元の採れたて新鮮野菜の屋外販売、にぎやか市限定特売など
問 食のアウトレットモール北名古屋(松浪) ☎(26)1270

西春日井地域
「福祉の店」

時 6月21日(水)〜26日(月) 午前10時〜午後4時
所 アピタ名古屋空港店3階
内容 西春日井地域の障害者施設で作った手芸品、花や野菜の苗、陶芸作品、パンやクッキーなどの販売
問 尾張中部福祉の杜 ☎(22)1123

小・中学生(市内)
総合体育館無料開放

アリーナ
毎週土曜日午前9時〜正午
ただし、6月17日は除く。
※人数が多いときは、お断りする場合があります。
多目的ホール
毎週土曜日午前9時〜正午
ただし、6月3日・17日は除く。
※人数が多いときは、お断りする場合があります。
トレーニング室(中学生のみ)
毎週土曜日午前9時〜正午
※保護者(1人)も無料です。室内用の靴をお持ちください。
問 総合体育館

クローバーの日



障害者スポーツ充実のため、毎月第3土曜日をクローバーの日とし、総合体育館アリーナ南半面および多目的ホールを身体障害者の方に無料開放します。
時 6月17日(土)午前9時〜正午
問 総合体育館

鴨田カローリング大会

時 6月18日(日)午前9時20分〜(受付:午前9時)
所 健康ドーム
内容 競技方法 II メジャー競技6インング制(制限時間40分) ◆試合数 II 各チーム2ゲーム
60チーム/180人(先着順)。ふれあいスポーツクラブ以外で同団体から5チーム以内
◆表彰 II 優勝・準優勝・3位ほか
※参加賞あり
ふれあいスポーツクラブ会員:1人300円、一般:1人500円
持室内用の靴、運動できる服装
6月1日(木)〜10日(土)に申込書に必要事項を記入し、参加費を添えて鴨田スポーツクラブ事務所 ☎(22)4480 またはふれあいスポーツクラブ事務局(スポーツ課内)へ。
※中学生以下のお子さんだけの参加はご遠慮ください。

老人クラブ 今月の催し

寿大学(東地区)
6月6日(火)午後1時30分〜3時
所 総合体育館
内容 詩吟、津軽三味線
◆出演 II 山口晃司氏・老人クラブ連合会補助団体詩吟クラブ
¥300円
持出席簿
いきいき健康クラブ定例会(西地区)
6月16日(金) 所 文化勤労会館
午前の部(午前10時30分〜11時30分)

講演 II コレステロールについて

講師 II 高齢福祉課職員
◆講演 II 交通安全の寸劇、ふれあいコンサート
◆出演 II 県警交通安全教育チームあゆみ、愛知県警音楽隊
¥300円
持出席簿
問 高齢福祉課

コール・キルシェ
第7回演奏会

時 7月9日(日)午後2時〜(開場:午後1時30分)
ところ 文化勤労会館大ホール
曲目 混声合唱による美空ひばり作品集「川の流れるように」、混声合唱「山に祈る」ほか
指揮 大久保亮氏
ピアノ 天野陽子氏
朗読 鈴木幾子氏
入場料 500円(全自由席)
問合せ 早川 ☎(21)4626



講座

総合体育館トレーニング室
インストラクター指導

インストラクター指導(予約制)
6月4日(日)午後1時〜5時、6日(火)・21日(水)午後5時〜9時、10日(土)・23日(金)午前9時〜午後1時
体力測定(予約制)
6月15日(木)午後5時〜9時(1人につき40分間)
※1回につき大人300円、中学生100円
トレーニング室
使用料が必要です。
問 総合体育館

消費生活相談員養成研修

7〜12月(50日程度) 所 学研修は名古屋駅近辺、実地研修は県の消費生活相談窓口
消費生活相談員資格試験合格後、県内の消費生活相談窓口で勤務することを希望する方など(就職を保証するものではありません)
定20人程度
無料(修了者には原則として交通費相当額を支給)
◆応募方法 II 6月22日(木)までに必要書類(ホームページなどから入手できます)を愛知県県民生活部県民生活課 ☎052(954)6165へ
http://www.pref.aichi.jp/soshiki/kenminseikaitsu/0000067953.html
※選考あり

ヘルスアップ教室

お手軽ボール運動教室
とき 毎週火曜日午後1時30分〜2時30分
やさしいエアロビクス教室
とき 毎週木曜日午後1時30分〜2時30分
ところ 健康ドーム
定員 各35人(先着順)
参加費 1回につき500円
申込み 開催日の1か月前から健康ドーム元気測定室へ。申込みは、ご本人に限ります。

※事前に、自分の健康度をチェックする元気測定「かんたんコース」を行っていただきます(年に1回)。



講座

手話体験教室

聴覚障害のある方とふれあいながら、あいさつやコミュニケーション方法を楽しく学びます。1日だけの参加も可。

時 7月26日(水)、8月2日(水)・9日(水)午後1時～3時 所 社会福祉協議会本所大会議室 無料 問合せ 社会福祉協議会本所

シニアヘルスアップ教室

専門家の指導で健康を保つためのコツを知り、自分にあった筋力、体力アップを行います。

時 1コース…7月21日(金)～10月12日(木)の指定する日(全12回)、2コース…7月21日(金)～10月13日(金)の指定する日(全12回) 所 健康ドーム 市内在住のおおむね60歳以上の方で、医師に運動を止められていない方 定 各6人(先着順) 料 4000円(トレーニング室利用料8回分) 持 運動のできる服装、室内用の靴、タオル、お茶 申 6月30日(金)までに電話で高齢福祉課へ。

バウンドテニス教室

時 7月16日～8月6日の毎週日曜日午後1時～3時(全4回) 所 五条小学校体育館 定 20人 対 小学4年生以上の方、市内在住、在勤の方 料 無料(各自でスポーツ保険に加入) 持 室内用の靴、運動のできる服装 申 6月1日(木)～25日(日)にバウンドテニス協会(濱田) 電話 0463-236030 Kitana goya.bound@gmail.com

上級救命講習

時 6月25日(日)午前9時～午後6時 所 西春日井広域事務組合西消防署 内 新生児・乳幼児・成人を対象とした心肺蘇生法および応急手当や搬送法など、さまざまな場合に対応した上級救命講習(8時間講習) 対 原則として北名古屋市・清須市・豊山町に在住・在勤・在学の方 定 30人(先着順) 料 無料 申 講習日の1か月前から電話で西春日井広域事務組合消防本部消防課 電話 22)4954(平日の午前9時～午後5時)へ。

※受講された方には、後日終了証を交付します。

健康づくり体操教室



とき 6月5日～26日の毎週月曜日午前10時～11時
ところ コミュニティセンター西
内容 有酸素運動で音楽に合わせて体を動かし、ヨガの要素も取り入れます。
講師 堀場みのり氏(名古屋芸術大学非常勤講師)
対象 18歳以上の方
持ち物 床に敷くバスタオル(汚れてもよいもの)、汗拭きタオル、飲み物
その他 参加費無料、予約不要。動きやすい服装でご参加ください(更衣室はありません)。
問合せ 西春スポーツクラブ事務所 電話 (65)8173(月・木・金曜日午前10時～正午)または北名古屋ふれあいスポーツクラブ(スポーツ課内) 電話 (21)2903

離乳食講習会

入門編 離乳食ってなあに
時 6月23日(金)午後2時頃～4時
所 健康ドーム創作ふれあいルーム
内容 離乳食の進め方の話と離乳食の試食(30分程度)
持 母子健康手帳※参加費・申込みは不要
実践編 取り分け&手づかみ離乳食
時 6月26日(月)午前11時～正午(10分前より受付開始)
所 健康ドーム
内容 クッキングルーム
内 午後9時～11時頃
持 調理の実演・保護者による試食
定 20人(先着順)
料 1000円
持 母子健康手帳、筆記用具
申 6月6日(火)から保健センターへ。

パパママ教室

時 6月11日(日)・12日(月)午前9時20分～正午(受付…午前9時10分～9時20分)
所 健康ドーム健康増進広場
内 1日目…父親の役割、妊婦体験、沐浴実習、交流会、2日目…分娩の経過と呼吸法、おっぱいの準備、妊娠中の栄養について
対 7月1日～9月30日に出産予定の方
持 母子健康手帳、筆記用具
申 6月1日(木)から電話で保健センターへ。
※託児を希望する方は、開催日の2日前までに健康ドーム内の子育て支援室 電話 (22)0212へ(第3月曜は休み)。

募集

非常勤職員募集

交通指導員

勤務内容 小学生の登下校時の交通指導
勤務場所 師勝南小学校区
募集人員 11人
応募資格 心身ともに健康で自転車に乗れる方
勤務日時 月20日程度。午前7時30分～8時30分、午後1時～4時の計4時間(学校休業日は除く)
給与 月給9500円
勤務開始月 7月
申 6月1日(木)～16日(金)に履歴書(市販のもの)を持って防災交通課へ。
※郵送では受け付けません。

一般事務

応募資格 心身ともに健康でパソコン操作ができる方
募集人員 11人
勤務内容 国民健康保険等に関する事務
勤務日時 月々金曜日午前8時30分～午後5時の間で7時間(週35時間)
勤務場所 国保医療課
給与 月給9300円
採用方法 事務適性検査、面接
採用予定日 7月中旬
申 6月20日(火)までに履歴書(市販のもの)を持って国保医療課へ。

保育士

応募資格 保育士資格・幼稚園・小学校養護教諭の免許をお持ちの心身ともに健康な方
勤務日時 週5日
① 午前8時30分～午後5時(担任)
② 午前8時30分～午後4時30分
③ 午前7時30分～9時30分
④ 午後3時30分～6時30分
給与(時給、5年以上勤務で昇給あり)
① 1280円 ② 1080円 ③ ④ 1150円
履歴書(市販のもの)と資格証(写)を持って児童課へ。



ひまわり園・ひまわり西園 ボランティア募集

時 8月5日(土)ひまわり西園、8月27日(日)ひまわり園
内容 発達上の支援を必要とする子どもと家族のための「お楽しみ療育」のお手伝い
応募資格 18歳以上の方(高校生は除く)
作業内容 2歳から6歳児の援助や支援
定 各20人程度
申 ひまわり西園 電話 (26)7762、ひまわり西園 電話 (21)2903

愛知県障害者委託訓練

時 8月16日(水)～11月14日(火)毎週月～金曜日午前10時～午後4時
所 各訓練生宅
内 ビジネスコミュニケーション、HTMLとCSSの記述、画像編集などのスキルを習得し、在宅でWebサイトの作成を可能にします。
対 移動が困難な身体障害の方で、自宅にインターネットの設備があり、メール通信、ワード、エクセル、パワーポイントなどの基礎的操作ができる方
定 5人(面接で選考)
料 無料(設備費2000円程度が必要)
申 7月12日(水)までに、公共職業安定所で手続きをしてください(受講には安定所での求職登録が必要)。
問合せ 公共職業安定所または愛知障害者職業能力開発校 電話 0533(93)2505



名古屋国税局 税務職員採用試験

受験資格
① 平成29年4月1日において、高等学校または中等教育学校を卒業した日の翌日から起算して3年を経過していない者および平成30年3月までに高等学校または中等教育学校を卒業する見込みの者
② 人事院が①に掲げる者に準ずると認める者
試験日
① 1次試験 9月3日(日)
② 2次試験 10月11日(水)～20日(金)のうちいずれか指定する日
申込期間
インターネット
6月19日(月)午前9時～28日(水)※受信有効
郵送または持参
6月19日(月)～21日(水)※郵送は21日(水)までの通信日付印があるもの、持参は21日(水)午後5時までに提出のあったものに限る、受け付けます。
名古屋国税局人事第二課試験係 電話 052(951)3511
HP 名古屋国税局ホームページ http://www.nta.go.jp/nago ya

募集

子ども交流セミナー
ボランティア募集

市では、長野県大桑村と本市の小学6年生が互いに訪問して友情を深め合う「子ども交流セミナー」を実施しています。子どもたちと野外活動などを一緒に楽しみながら、お手伝いをしていただける方を募集します(小学6年生の参加者は、各学校を通じて募集します)。
時 8月1日(火)～3日(木)の2泊3日 所 あてら荘、のぞきど森林公園バンガロー 内 キャンプなど野外活動の手伝いや子どもの引率など 対 男女各1人(高校生以上で体力に自信のある方) 申 6月16日(金)までに電話で生涯学習課へ。
※10月7日(土)・8日(日)に大桑村児童が本市を訪れる交流会もお手伝いいただけると助かります。

お知らせ

市議会定例会日程

- 時(いずれも午前10時～)
◇本会議(初日) 6月2日(金)
◇本会議(一般質問) 6月12日(月)
◇本会議予備日 6月13日(火)
◇予算決算常任委員会 6月14日(水)
◇福祉教育常任委員会 6月15日(木)
◇建設常任委員会 6月16日(金)
◇総務常任委員会 6月19日(月)
◇鉄道連続立体交差事業等検討特別委員会 6月20日(火)
◇本会議(最終日) 6月23日(金)
※日程は変更される場合があります。



所 市役所東庁舎4階 傍聴希望の方は、当日傍聴受付へ。ただし、委員会の傍聴の定員は10人で、午前9時30分から9時45分まで受付に協力ください。
問 議事課

県介護支援専門員
実務研修受講試験

◆試験日 10月8日(日) ◆受験資格 ②次の条件をすべて満たす方 ①保健・医療・福祉の各分野で合計5年以上(一部の対象者は10年以上)の実務経験がある方、②①の業務に従事している勤務地が愛知県にある方、または現在①の業務に従事しておらず、かつ、住所が愛知県にある方
◆試験案内および願書の配布 6月6日(火)～7月12日(水)に高齡福祉課、社会福祉課、総合福祉センターもえの丘、県高齡福祉課、県福祉相談センター地域福祉課、県民相談室、県社会福祉協議会で配布します。
申 6月13日(火)～7月12日(水)に専用封筒で郵送してください。
問 県社会福祉協議会福祉人材センター 介護支援専門員実務研修受講試験係 ☎052(212)530(6月13日(火)～10月6日(金)) ☎052(212)5516(右記期間以外)

寄附をいただきました
ありがとうございます

公益財団法人名銀グリーン財団様(名古屋市中区)から天神中学校に樹木3本を寄附していただきました。

問 学校教育課

明るく元気な
あいさつ運動

青少年育成会議では、少年補導委員が中心となり、心の交流となるあいさつ運動を実施しています。

登校してくる児童・生徒のみならず、校門や学校周辺の交差点で「おはようございます」「いってらっしゃい」の声をかけることで、地域における連帯意識が向上し、犯罪を抑制する効果も期待できます。

地域のみならず、登下校の児童・生徒へ温かなまなざしを向け、さわやかなあいさつをお願いします。

時 6月6日(火)西春小学校・西春中学校、8日(木)師勝西小学校 問 家庭支援課

「男で〇、女で〇、
共同作業で〇。」
6月23日～29日は
男女共同参画週間

男性と女性が、職場で、学校で、地域で、家庭で、それぞれの個性と能力を発揮できる男女共同参画社会の実現のためには、政府や地方公共団体だけでなく、みなさん一人ひとりの取り組みが必要です。私たちのまわりの男女のパートナーシップについて、この機会に考えてみませんか。

問 市民活動推進課

ねんきん定期便

日本年金機構から国民年金・厚生年金の現役加入者のみなさんに「ねんきん定期便」を毎年誕生日にお送りしています。「ねんきん定期便」では、直近1年間の年金加入履歴・これまでの年金保険料の納付額・納付状況などをお知らせしますので、年金記録のご確認をお願いします。

問 ねんきん定期便専用ダイヤル ☎0570(058)555

外国人を雇用する
みなさんへ

外国人を雇用する場合は、適法に働くことができる外国人であるかどうかについて、旅券、在留カード、就労資格証明書(希望する外国人に交付される)などを、コピーではなく実物で確認してください。留学生などについては、資格外活動の許可の有無、また、許可された活動内容も確認してください。

在留カードには、就労制限の有無や資格外活動許可に関して明記されていることから、雇用する際は、これらの欄も確認してください。在留カードの導入により就労できるかどうかの判別が容易になるとともに、外国人を雇用する際に、当該外国人が不法就労者であることを知らなかったとしても、在留カードの未確認など過失があれば処罰の対象となります。

これらの点に留意し、就労が認められていない外国人を決して雇わないようにしてください。

問 西枇杷島警察署 ☎052(501)0110または入国管理局

お知らせ

きたなごや 健康マイレージ

健康づくりに取り組んで、健康とお得を手に入れましょう。健康マイレージ(ポイント)を貯めると、県内の協力店で各種サービスが受けられる優待カード「まいかカード」を受け取ることができます。

詳しくは、本紙折込みチラシ「きたなごや健康マイレージ」をご覧ください。

◆期間 6月～10月 市内在住の方 問 保健センター

長年尽力された功績に栄えある表彰



高齡者叙勲
教育功勞 (瑞宝双光章)
後藤 幾郎 氏 (北野)

県立いなざわ 特別支援学校説明会

知的に障害のあるお子さんの保護者などを対象に学校説明会を行います。

適切な就学には、早期からの学校見学などが大切です。特別支援学校に興味がある方や就学先として考えている方は、ぜひご参加ください。

時 小学部：6月22日(木)午前10時～正午、中学部：6月29日(木)午前10時～正午 所 いなざわ特別支援学校(稲沢市一色森山町) 申 電話でいなざわ特別支援学校 ☎0587(35)2005(月～金曜日午前9時～午後5時)へ。

農作業後の公道の清掃について

田植えなど、農作業後田んぼでついた土を公道に落とさないよう注意してください。

もし、公道に土が落ちてしまった場合は、清掃していただくようご協力をお願いします。

問 商工農政課

早期教育相談

県教育委員会では、幼児期(0歳児)から就学前までの障害があると思われるお子さんとその保護者の方を対象に早期教育相談を実施します。

時 7月25日(火)・26日(水) 所 さえ愛センター(春日井市春見町) 申 6月19日(月)までに学校教育課へ。



料金受取人払郵便 481-8790

西春局 承認 40

北名古屋市役所 「広報北名古屋」担当 行 差出有効期間 平成30年5月31日まで (切手不要)



フリガナ
氏名
ペンネームまたはイニシャル ※記入がない場合は実名で掲載させていただきます。
年齢 歳 性別 男・女
住所
ご連絡先 ()

点線に沿って切り取ってください。

障害者・福祉に関する相談

相談名	とき(祝・休日は除く)	ところ・問合せ・申込み
■心身障害者相談 ※電話相談可	6/13(火) 10:00～12:00	所 面談室西 問 社会福祉課西
■障害者のための就業相談	月～金 9:00～17:00	問 尾張中部障害者就業・生活支援センター ☎(68)6010
■精神障害者と家族のための相談 職業生活体験の機会提供、日常生活支援や困りごとの相談		問 NPO法人太陽 ☎(25)0631 ※第3日曜日は家族会(れんこん)の定例会を開催

暮らし・仕事・まちづくり・行政に関する相談

相談名	とき(祝・休日は除く)	ところ・問合せ・申込み
■弁護士による法律相談【予約制】(1組につき30分)	A:6/15(木)・7/13(木)9:00～12:00 B:6/22(木)9:00～12:00 予約受付:6/5(月)～	所 A:社会福祉協議会本所相談室 B:総合福祉センターもえの丘相談室 C:総合福祉センターもえの丘ボランティア専用室
■司法書士相談【予約制】	B:6/20(火)13:00～15:50 A:7/4(火)13:00～15:50 予約受付:6/5(月)～ B:16(金)、A:30(金)	問 社会福祉協議会本所 ☎(25)8500
■ボランティア相談	C:6/21(水)13:30～15:30	※予約制の相談については、当月3日(祝・休日などの場合は、翌日以後最初の平日)から受付を開始します。 ※司法書士相談および心配ごと相談については、受付期間に予約が入らなかった場合は開催しません。
■心配ごと相談【予約制】(1組につき50分)	A:6/27(火)9:00～11:50 予約受付:6/5(月)～23(金)	
■不動産取引の悩みごと相談	A:6/15(木)13:00～16:00	所 ミーティングルーム 問 商工農政課
■消費生活相談(近隣市町の相談窓口も利用できます) ※E以外は電話相談可	北名古屋市 毎週水・木 13:30～16:30 清須市 D:毎週月・火・木 13:30～16:30 (受付は16:00まで) E:毎月第2・4土 13:30～16:00 豊山町 6/7(水) 13:00～15:00	所 D:清須市役所本庁舎南館 問 消費生活センター ☎052(325)5151 E:清須市役所本庁舎北館 問 産業課 ☎052(400)2911 所 豊山町役場 問 地域振興課 ☎(28)2463
■求人情報提供、職業相談・紹介	月～金 9:00～17:00	所 問 北名古屋市地域職業相談室(社会福祉協議会本所内) ☎(24)8689
■男女共同参画を阻害する権利侵害の相談【予約制】	月～金 8:30～17:00	問 市民活動推進課西
■市民活動相談【予約制】	月～金 8:30～17:00	問 市民活動推進課西
■広聴相談(行政一般)【予約制】	月～金 9:00～17:00	問 人事秘書課西

6月は暴走族 追放強調月間

スローガン
暴走を「しない」「させない」「見に行かない」
～暴走族 なくして住みよい まちづくり～

私立幼稚園 就園奨励費補助

市内に住民登録があり、認可された私立幼稚園に在園している3歳児、4歳児、5歳児および満3歳児(満3歳に達した幼児が翌年度の4月を待たずに年度途中から幼稚園に就園する者を含む)の幼児がいる世帯に、市民税の課税状況に応じて授業料などを補助します。

補助を受けるには、申請が必要となりますので、在園先の幼稚園へお問い合わせください。

問 児童課

スプレー缶の出し方について

スプレー缶は、決められた資源かごに、中身を使い切った後、中身が入ったまま出すことは危険ですので絶対にやめてください。

問 環境課

6月4日～10日は「歯と口の健康週間」

お口の健康度を高めておくと、むし歯や歯周病予防につながるだけでなく、生活の質を高めることができます。

市では特定健診などでの歯科相談や、歯科医院での歯科健診などを行っています。なんでも相談できる歯医者さんを見つけて、全身の健康のために、お口の健診も受診しましょう。

問 保健センター

ぼかし(ヘルシー)の無料配布

市では、家庭から排出されるごみ減量のため、ぼかし(ヘルシー)を無料配布しています。

生ごみ処理器などに入れた生ごみへぼかし(ヘルシー)をふりかけると、生ごみが発酵分解して、良質の有機肥料に変えることができます。

◆配布場所 総合案内西、文化勤労会館受付 問 環境課

図書館は玉手箱! 2017

図書館は、心を豊かにしてくれる



瀬川 豊 記者

4月22日(土)、23日(日)の両日、東図書館で第4回目となる「図書館は玉手箱!」が開かれました。

特に印象に残ったものは、いろいろな国の話を語って聞かせるストーリーテリング。語り手の方は子どもたちの目を見ながらゆっくりわかりやすい話し方でした。語り手の山本幸枝さんは、「子どもたちに聞くことの楽しさを知ってもらい、想像力が豊かになり読書好きな子どもたちが増えれば」と話します。

司書体験では、ブックカバーかけや受付カウンターに入っている本の貸し出し、戻った本を棚に戻す仕事も体験し、少し緊張気味な表情を見ている子もいました。また普段は入れない閉架書庫見学もしました。

今年の新企画「いきモノ」探検隊は昭和日常博物館の展示会場にひそむ「いきモノ」たちを探すゲームでした。ユニークな企画で、良い気分転換になりました。



「読書の素晴らしさは、自分自身が『学びたい』『楽しみたい』『課題を解決したい』といった側面から、読書を通じて、その意欲を高め、楽しさや喜びを感じ、課題を解決することができる」と担当の横山侑典さんは語ります。

「かみしばい会」では、やさしいお母さんやおばあちゃんが子どもにやさやくような語り口が、聞いている親子と一緒に楽しめるものでした。

新企画の愛知教育大学人形劇サークルによる「としかん人形劇」は、人形の表情は変わらないのに、場面が変わると違った表情を感じ、本当に素晴らしいものでした。

インターネットの普及などにより子どもたちを取り巻く情報環境も変わりつつありますが、本と子どもたちをつなぐ図書館は想像力を育む大切な場所であってほしいと願います。



1日目(4/22)
 ・ストーリーテリング
 ・おはなし会(その一～四)
 ・かみしばい会
 ・ワークショップ(くるくるモバイル、キモチの絵本をつくろう)
 ・子ども司書体験



2日目(4/23)
 ・映画会
 ・としかん人形劇
 ・おはなし会
 ・かみしばい会
 ・読書通帳作り
 ・本のお医者さんになろう～本の修理体験～

1日目・2日目とも開催
 ・昭和日常博物館「いきモノ」探検隊
 ・スタンプラリー
 ・ブックツリー(4/8 から開催)



読者のみなさんから

最初はどこかの宣伝用のパンフレットかと思いましたが、市の広報紙だと気付きビックリしました。これからの10年は大きく変わっていく意見表示と理解し期待したいです。
 (MT鹿田さん 75歳・男性)

「広報北名古屋」がテーマ別にとても見やすくなりました。別のコミュニティペーパーが広告色が強く、その分、地元密着情報を感じます。今月のカレンダーは大変いいですネ。1か月保存しています。
 (早起きふくろうさん 71歳・女性)

豪雨時の危険な箇所等や河川、避難所ごとの設備・内容について知りたいです。5月号の表紙は明るくて良かったです。全体的にきめ細かく、有難いです。
 (y男さん 81歳・男性)

「広報北名古屋」を読んでの感想、今後取り上げてほしいことなどをお寄せください。市ホームページからもお寄せいただけます。なお、掲載にあたっては、紙面の都合上、文章を調整させていただくことがありますので、ご了承ください。

問合せ 人事秘書課

「広報北名古屋」の内容で、印象に残った、または役に立った内容はどれですか(いくつでも可)。

平成 年 月号

- 表紙
- 特集/トピックス
- 子育て支援センター子育て情報
- ふおとれぼ Photo×Report
- 図書館×昭和日常博物館 Selection・Column
- 市民記者レポート「ハンズ」
- その他 ()

「広報北名古屋」についてのご感想、今後取り上げてほしい内容などをお書きください。

公共施設利用抽選会

施設名		対象月	受付日時	ところ
文化勤労会館	大ホール	1月分	7月1日(土) 午前8時35分～8時50分	文化勤労会館 エントランスホール
	大ホール以外	9月分		
	展示室・展示コーナー	10月分		
東公民館		9月分	7月3日(月) 午前8時50分～9時	東公民館 視聴覚室
西庁舎コミュニティセンター			7月3日(月) 午前8時50分～9時	西庁舎101会議室
総合運動広場	テニスコート	7月分	6月3日(土) 午前8時30分～8時40分	総合体育館 多目的ホール
	グラウンド		6月10日(土) 午前8時30分～8時40分	
師勝・訓原・西春・白木・天神中学校	夜間照明		6月10日(土) 午前8時30分～8時40分	総合体育館 大・小会議室
学校施設(体育館・テニスコート)			午前9時30分～9時40分	

市内の交通事故発生状況

平成29年	4月	累計
死亡事故	1件 1人	1件 1人
人身事故	35件 39人	130件 158人
物損事故	186件	812件

人身事故数は死亡事故数を含む。
 [西枇杷島警察署調べ]

市内の窃盗犯発生状況

平成29年	4月	累計
侵入盗	7件	40件
乗物盗	10件	36件
非侵入盗	10件	91件

侵入盗 : 空き巣、忍び込み等
 乗物盗 : 自転車・自動車・オートバイ盗
 非侵入盗: 車上ねらい、部品ねらい、ひったくり等

編集後記

今月号は、「ハンズ」や「ふおとれぼ」に掲載したような、子どもたちが参加するイベントが多くありました。笑顔がたくさんあると、私たちも元気になります。これからも、みなさんに元気をお届けできるような記事づくりを目指していきます。(加藤)



北名古屋報

平成29年 6月
No.135

編集発行／北名古屋市役所総務部人事秘書課
〒481-8531 愛知県北名古屋市西之保清水田15

●電話 0568(22)1111 ●FAX 0568(25)1800
●ホームページ <http://www.city.kitanagoya.lg.jp/>