

KITANAGOYA PRESS NO.132
2017 MARCH

北名古屋

広報 3月 2017

このまちとこからち
10th
kitanagoya

KITANAGOYA CITY

特集 市制10周年記念事業情報

平成28年中の交通事故情勢

介護予防・日常生活支援総合事業

臨時福祉給付金のお知らせ

歴史民俗資料館企画展

土曜英語教室発表交流会

子育て支援センター「子育て情報」

市民記者レポート「ハンス」

VIVA!きたなごや

暮らしの情報

14 13 12 11 10 8 7 5 4 2

キケンなときはたすけをよびます「たすけてー」



北名古屋市安全なまちづくり推進決起大会
文化勤労会館



特集 市制10周年記念事業情報

LINEスタンプができました



毎日！北名古屋市 子育てママ応援スタンプ



市制10周年を記念し、LINEスタンプが完成しました。その名も「毎日！北名古屋市子育てママ応援スタンプ」です。SNS(ソーシャル・ネットワーキング・サービス)を活用して、子育てを楽しんでもらおうと、絵文字で気持ちを伝えるスタンプを作成しました。

このスタンプの作成にあたり、ママライフデザイン研究所<北名古屋市在住のママたちによるLife(子育て・暮らしなど)を考える研究所>の協力を得て、子育て中のお母さんの意見をリサーチしました。同じ意味のスタンプでも、相手に合わせて使い分けられるよう複数のパターンを用意。名古屋芸術大学の卒業生などで構成する「Hiromeyo-art」と連携し、親しみやすい手書き風のイラストのスタンプができました。



Hiromeyo-artの片山浩さん(後列左端)・鈴木恵美さん(前列左端)と、ママライフデザイン研究所のみなさん



LINEアプリのスタンプショップで「北名古屋市」と検索すると、クリエイターズのカテゴリに出できます。販売価格は、40種類1セットで120円(50コイン)。



スタンプ販売ページ：<http://line.me/S/sticker/1371360>

音楽鑑賞講座

コンサートを聴くだけでなく、楽器や音楽の歴史、その回のテーマにちなんださまざまな話や、演奏者と掛け合いでのトークを聞くことができる、第3回音楽鑑賞講座を開催します。

今回は「和洋楽器混成インストゥルメンタル」と題して、NEO Japanesque(ネオジャパネスク)による日本特有の美しいメロディーや和太鼓の激しいバトルセッションなど、情緒と躍動感あふれるステージをお届けします。

お誘いあわせのうえ、ぜひお越しください。

- と き 3月11日(土)午後2時(開場：午後1時30分)
- ところ 文化勤労会館大ホール
- 出演 塩崎智由氏(和太鼓・篠笛・尺八)、永田香織氏(和太鼓・篠笛)、勝良平氏(キーボード)、小川和也氏(ドラム)、松下晋開氏(ベース)
- チケット料金 500円(販売枚数500枚)
- チケット取扱場所 文化勤労会館、東公民館、生涯学習課(東庁舎)、経営企画課(西庁舎)
- 問合せ 経営企画課



市制10周年記念事業開催報告

レモンスイーツが給食に登場!

ロピア×ポッカサッポロフード&ビバレッジ×給食センター



市では、子どもたちの成長に効果が期待できる、「レモン果汁」を取り入れた給食献立づくりを進めています。その一環で、地元企業2社と給食センターがレモンスイーツを共同開発しました。

これは、市制10周年を記念し、児童・生徒に郷土愛を深めてもらうために、株式会社ロピアとポッカサッポロフード&ビバレッジ株式会社、給食センターがコラボレーションしたもので、レモン果汁を使用したパフェが提供されました。また、食物アレルギーのある児童・生徒には、アレルギーフリーのゼリーが提供されました。



このレモンスイーツは、1月26日(木)に市内の小・中学校、保育園などで給食のメニューとして提供。取材した師勝南小学校5年1組の児童たちは「ちょっと酸っぱいけど、おいしかった」「ほっぺたが落ちそうだった」と給食限定のレモンスイーツに大満足の様子でした。



ゼリー、ムース、ソースにレモン果汁を使用したパフェ(右)と、レモンソースをたっぷりかけたアレルギーフリーのゼリー。

子どもたちは大人よりも味覚が敏感なため、スイーツに酸っぱいレモン果汁をどう生かすか、レモン味を感じてもらうにはどれだけ甘みを配分すればよいかなど、試行錯誤を繰り返して完成しました。



平成28年中の北名古屋市内・西枇杷島警察署管内(北名古屋市・清須市・豊山町)における

交通事故情勢

小学校区別(事故件数)

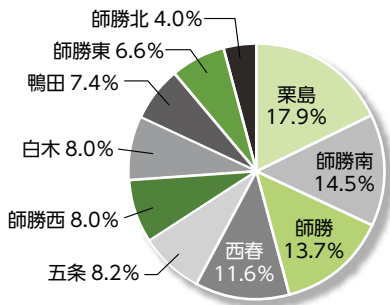

(件)	
栗島	89
師勝南	72
師勝	68
西春	58
五条	41
師勝西	40
白木	40
鴨田	37
師勝東	33
師勝北	20
合計	498

形態別(市内事故件数)

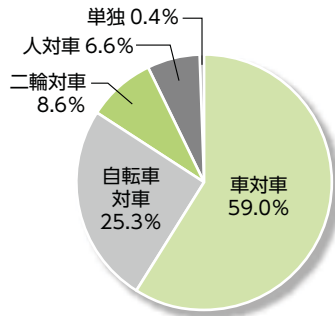

(件)	
車対車	294
自転車対車	126
二輪対車	43
人対車	33
単独	2
合計	498

曜日別(管内人身事故件数)

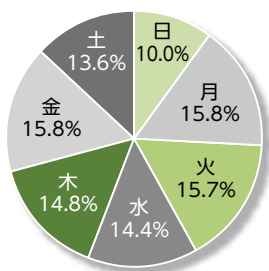

(件)	
日	107
月	169
火	168
水	154
木	158
金	169
土	146
合計	1,071

時間帯別(管内人身事故件数)

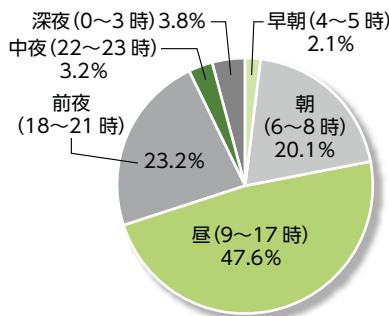

(件)	
早朝(4~5時)	23
朝(6~8時)	215
昼(9~17時)	510
前夜(18~21時)	248
中夜(22~23時)	34
深夜(0~3時)	41
合計	1,071

世代別(管内人身事故人数)

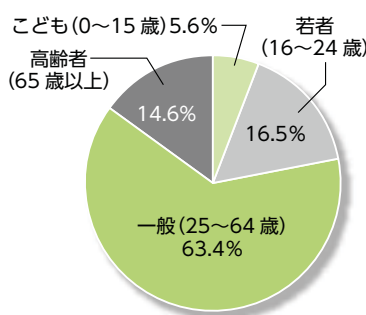

(人)	
子ども(0~15歳)	75
若者(16~24歳)	222
一般(25~64歳)	854
高齢者(65歳以上)	196
合計	1,347

平成28年中における北名古屋市内の事故件数

	12月中		累計	
	件数	人数	件数	人数
死亡事故	1件	2人	3件	4人
重傷事故	0件	1人	8件	9人
軽傷事故	53件	68人	487件	600人
物損事故	252件		2,329件	

平成28年中に全国で交通事故によって亡くなられた方は前年に比べて、約5%減の3,904人でした。その中で高齢者の方が占める割合は54.8%と高くなっています。県内でも212人の方が亡くなられ、これは全国の死者数の約5%(19人に1人)に当たり、愛知県は14年連続で交通事故死者数全国ワーストワンとなりました。市内では一昨年、死亡事故ゼロを達成しましたが、昨年は4人の方が亡くなられ、全体の交通事故件数も126件の増加となっています。北名古屋市は国道や県道などの大きな道路に囲まれ、交通量が多いため、車対車の事故が6割を占めますが、自転車対車の事故も4件に1件の割合で発生しています。時間帯別の事故件数については、一見昼間が多く感じますが、1時間ごとの事故件数に直すと通勤・通学の時間帯にあたる、朝(午前6時~8時)、前夜(午後6時~9時)の事故が多い傾向にあります。交通事故に遭わないため、起こさないためには、「交通ルールを守る」ことが一番です。一瞬の気の緩みで一生涯を台無しにしてしまう可能性もあります。交通ルールを守って悲惨な交通事故を一件でも減らすようにしましょう。 問合せ 防災交通課

**危険や悪い誘惑が
いっぱい**

市内において、学校や塾からの帰宅途中に声かけ・痴漢行為などの被害が発生しています。少し遠回りしてでも、人通りの多い道や明るい道を通り、周囲に気を配り、話しかけられても立ち止まらないようにするとともに、できる限り保護者の方に送迎してもらうなど被害に遭わないようにしましょう。

また、愛知県青少年保護育成条例には「保護者は、午後11時から翌日の午前6時までの時間に、みだりに青少年を外出させないようにならなければならない。また、何人も、正当な理由がある場合のほか、保護者の委託を受けず、または同意を得ないで深夜に青少年を連れ出し、同伴し、またはとどめてはならない」と規定されています。

青少年が、タバコ・薬物使用の悪い誘惑をうけたり、恐喝、暴行、誘拐などの犯罪被害に遭わないよう気を付けましょう。

問合せ 家庭支援課



介護予防・日常生活 支援総合事業

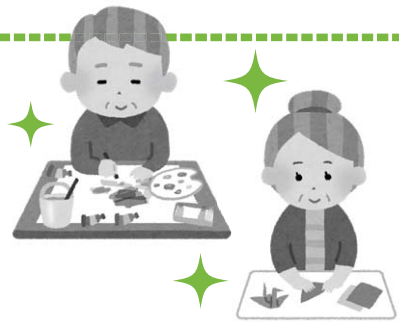

高齢者のみなさんの社会参加の場を増やし、要介護状態にならないよう支援する事業です。

対象 基本チェックリストで「事業対象者」と判定された方

要支援 1・2 で介護保険の通所サービスを利用していない方

※参加希望の方には、基本チェックリストによる判定を受けていただきます。

問合せ 高齢福祉課

参加費
無料

認知症予防「あんみつ教室」 ※4月から会場が増えます。

脳を活性化させる認知症予防ゲームで、認知症に強い脳を作りましょう。

あかるく、あたまを使って、あきらめない

とき

①毎週火曜日(休館日などで休みあり)午前10時～11時45分

②毎週金曜日(第3週は休み)午前10時～正午

ところ ①健康ドーム ②総合福祉センターもえの丘

定員 各15人

持ち物 水分補給の飲み物、めがね(必要な方)

※送迎を希望する方はご相談ください。

介護予防サロン「あけぼの」

体操や脳トレで、身体と脳の健康度をアップさせましょう。

とき 毎週木曜日(第5週・祝日は休み)

午前10時～正午

ところ シルバー人材センター東支所

定員 15人

持ち物 水分補給の飲み物、めがね(必要な方)

※送迎を希望する方はご相談ください。

北名古屋市の未来を語る講演会

「2030年の地域のあり方を考える」を開催しました

2月12日(日)、文化勤労会館と総合体育館の2会場で、岩崎恭典氏(四日市大学学長)を講師にお招きして、北名古屋市の未来を語る講演会「2030年の地域のあり方を考える」を開催し、335人の方にご来場いただきました。

講演会では、「人口減少社会と向き合う今、行政に多くの公共サービスを任すという社会のあり方は持続が困難。例えば子どもや高齢者の支援といった身近な自治の仕組みを市民がともに考え、保険制度や高度な医療といった大きな自治の仕組みは行政に任せるといった切り分けを考える必要がある。政令指定都市との合併は大きな自治の仕組みを効率的に動かす上で選択肢の一つになる。しかしあくまでも市民自治の仕組みがしっかり機能することが前提。人任せにせず、22世紀を迎えることになる次の世代のために、悔いのない検討をして欲しい」とのお話があり、ご来場いただいたみなさんは、熱心に耳を傾けていました。

詳しくは、広報4月号でお伝えするとともに、近日中に市ホームページにも掲載します。



問合せ 総務課

平成29年度

後期高齢者医療保険料の納付方法



後期高齢者医療保険料の納付方法は、保険料額や加入した時期により異なります。平成29年度の納付方法は以下のとおりです。お問い合わせは、国保医療課へ。

平成29年2月が 年金天引きの方	4月以降も年金天引きになります。 4月・6月・8月の保険料額は、原則2月の保険料と同額です。 平成28年7月に送付した「保険料額決定通知書」に保険料額が記載してありますので、「仮徴収額決定通知書」は送付しません。
平成28年4月2日～ 10月1日に加入した方	平成28年度の保険料は、「納付書」または「口座振替」で納めていただきましたが、4月から年金天引きになります。 保険料額は、4月上旬に送付する「仮徴収額決定通知書」でご確認ください。
平成28年10月2日～ 12月1日に加入した方	平成28年度の保険料は、「納付書」または「口座振替」で納めていただきましたが、6月から年金天引きになります。 保険料額は、4月中旬に送付する「仮徴収額決定通知書」でご確認ください。
平成28年12月2日～ 平成29年2月1日に加入した方	平成28年度の保険料は、「納付書」または「口座振替」で納めていただきましたが、8月から年金天引きになります。 保険料額は、6月中旬に送付する「仮徴収額決定通知書」でご確認ください。
上記以外の方	平成29年度の保険料は、前年度と同様に「納付書」または「口座振替」で納めていただきます。ただし、保険料額によって10月から年金天引きになる場合があります。 保険料額および納付方法は、7月中旬に送付する「保険料額決定通知書」でご確認ください。

次のような場合は年金天引きになりません。

- ①対象となる年金の年額が18万円未満の場合
- ②介護保険料が年金天引きでない場合
- ③介護保険料と合わせた保険料額が、対象となる年金額の2分の1を超える場合
- ④年金天引きを中止し、口座振替への変更申出書を市役所に提出した場合

※①～③の場合は「納付書」または「口座振替」で、④の場合は「口座振替」で納付してください。

仮徴収額とは

本来、保険料額は前年中の所得で算定されますが、年度当初は前年中の所得が確定していないため、上半期の年金天引きは、暫定的に2月分の保険料と同額を年金から差し引きます。

その年度の確定した保険料額は、7月中旬に送付する「保険料額決定通知書」でお知らせします。そのため、確定する前の暫定的な額であることから、「仮徴収額」といいます。

障害を有する方へ

タクシー・ガソリン券を交付します

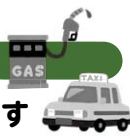

外出困難な障害を有する方に、タクシー・ガソリン券を交付し、外出を支援します。

対象

- 身体障害者手帳1～3級の方
 - 療育手帳A・B判定の方
 - 精神障害者保健福祉手帳1・2級の方
- ※市民税所得割額が16万円未満の方に限ります。

申請方法

対象要件に該当される方で、申請をされていない方は、障害者手帳と印かんを持って、社会福祉課(西庁舎)または高齢福祉課(東庁舎)で申請してください。

※すでに申請している方は、改めて申請していただく必要はありません。対象要件を確認した後、平成29年度のタクシー・ガソリン券を、3月下旬に郵送します。

問合せ 社会福祉課

市民健康講演会

脳の病気って知っていますか
～脳卒中のさまざまな治療について～

市の要介護認定(介護が必要と認定を受ける)の原因の第1位は、脳卒中(脳出血・脳梗塞)です。さらに、第2位の認知症もその多くが既往症(以前にかかったことがある病気)に脳卒中があります。

誰もがかかる可能性があるこの病気について、最新治療法を予防法とともに知っておきましょう。

とき 3月14日(火)

午後2時～3時30分

ところ 健康ドーム健康増進広場

講師 飯塚宏氏(済衆館病院脳外科部長)

問合せ 健康課

※申込みは不要です。



臨時福祉給付金 (経済対策分)のお知らせ



カクニンジャ

平成 26 年 4 月の消費税率の引上げによる所得の少ない方への影響を緩和するため、「臨時福祉給付金(経済対策分)」を支給します。

支給の対象になるとと思われる方には、世帯ごとに申請書を 3 月上旬に送付します。なお、平成 28 年度臨時福祉給付金(3,000 円)とは別の給付金ですので、あらためて申請が必要です。

■支給対象者

平成 28 年 1 月 1 日時点で北名古屋市の住民基本台帳に記録されている方で、平成 28 年度の住民税が課税されていない方が対象です(平成 28 年度臨時福祉給付金(3,000 円)の支給対象者と同じ)。

ただし、次の場合は対象外となります。

- ①住民税が課税されている方の被扶養者など※1
- ②生活保護制度の被保護者など※2

※1 控除対象配偶者、配偶者特別控除における配偶者、扶養親族(16 歳未満の年少者含む)、青色事業専従者および白色事業専従者

※2 生活保護法の被保護者、中国残留邦人等に対する支援給付の受給者、国立ハンセン病療養所等入所者家族生活援護費の受給者、ハンセン病療養所非入所者給与金(援護加算分)の受給者

支給決定前に亡くなられた方は対象外となります。

■支給額

対象者 1 人につき 15,000 円

※平成 29 年 4 月～平成 31 年 9 月の 2 年 6 か月分を一括給付

■申請受付期間

3 月 6 日(月)～6 月 30 日(金)

※郵送の場合は、6 月 30 日(金)消印有効です。

※期限を過ぎると申請を受け付けることができなくなりますので、ご注意ください。

■申請書の提出

①郵送による提出

申請書に必要書類の写しを添付して、同封の返信用封筒で返送してください。

②窓口への提出

受付場所まで申請書を持参してください。必要書類については提示でかまいません。

必要書類…代表者の本人確認書類、代表者の振込先通帳またはキャッシュカード(平成 28 年度臨時福祉給付金の振込先と同じ場合は不要)

●受付場所

社会福祉課(西庁舎)、高齢福祉課(東庁舎)

●受付時間

平日 午前 9 時～午後 5 時

問合せ 社会福祉課



給付金の“振り込め詐欺”や“個人情報の詐取”にご注意ください

- 市や厚生労働省などが ATM(銀行・コンビニなどの現金自動支払機)の操作をお願いすることは、絶対にありません。
- ATM を自分で操作して、他人からお金を振り込んでもらうことは絶対にできません。
- 市や厚生労働省などが、給付金を支給するために、手数料の振込みを求めることなどは絶対にありません。

ご自宅や職場などに市や厚生労働省(の職員)などをかたった電話がかかってきたり、郵便が届いたら、迷わず市役所や西枇杷島警察署 ☎052(501)0110 または警察相談専用電話 #9110 にご連絡ください。

歴史民俗資料館企画展

「静物」となった「生物」

～暮らしの品々に生息する“いきモノ”の世界～



展示期間 3月1日(水)～5月30日(火)

私たちが何気なく日々使用している品々をあらためて見回してみると、その中にたくさんの生物が身を潜めていることに気づきます。玩具として、商標として、デザインとして、造形物として、さまざまな生物が暮らしの品々の中に生息しています。多種多様な生物の愛らしい姿形、奇妙な容貌、特徴的な習性などは、はるか昔から現在にいたるまで人類の想像と創造の源泉となり、さまざまな暮らしの道具にも彩りや形を与える役割を果たしてきました。

本展示会では、昭和時代の暮らしの道具の中にデザイン、造形として生息する生物を発見し、採集し、分類展示していくことを目指します。採集するフィールドは、玩具、お土産、食卓、商標、育児など、何気ない日常の暮らしの広範囲にわたります。

この春、昭和時代の暮らしのさまざまな場面で使われたモノに潜む生物、「いきモノ」の世界をのぞいてみましょう。

問合せ 歴史民俗資料館

愛知県特定最低賃金 改正のお知らせ

県内の特定の産業に適用される7業種の特定最低賃金が、昨年12月16日から次のとおり改正されました。

最低賃金名	時間額
製鉄業、製鋼・製鋼圧延業、鋼材製造業	926円
はん用機械器具、生産用機械器具、業務用機械器具製造業	896円
電子部品・デバイス・電子回路、電気機械器具、情報通信機械器具製造業	867円
輸送用機械器具製造業	904円
計量器・測定器・分析機器・試験機、光学機械器具・レンズ、時計・同部分品製造業	856円
各種商品小売業	847円
自動車(新車)小売業	888円

【参考】県最低賃金 845円(平成28年10月1日改正)

- 詳しくは、愛知労働局ホームページ
<http://aichi-roudoukyoku.jsite.mhlw.go.jp/>
または、名古屋西労働基準監督署
☎052(481)9533に
お尋ねください。



平成29年度

学校体育施設開放・ 総合運動広場利用団体登録

平成29年度に学校体育施設開放、総合運動広場(グラウンド)を利用される団体は、登録が必要です。

※学校施設開放登録済みの方は総合運動広場の登録は不要です。

○学校体育施設開放利用

申請者 団体の責任者(継続登録の場合は代理人でも可)

登録要件 ①10人以上が所属するスポーツ団体で、その半数以上が市内在住・在勤・在学の方で構成されていること
②団体の責任者として成人が含まれていること③スポーツ安全保険に加入していること④管理指導員1人を選出していること

申込み 北名古屋市学校施設開放利用団体登録申請書(総合体育館にあります)、管理指導員報告書、スポーツ安全保険加入の控えまたはコピーなど、および保険料支払い済の領収書を持って総合体育館へ。

○総合運動広場(グラウンド)利用

申請者 団体の責任者(継続登録の場合は代理人でも可)

登録要件 ①10人以上が所属するスポーツ団体②団体の責任者として成人が含まれていること③管理指導員2人を選出していること

申込み グラウンド利用団体登録申請書(総合体育館にあります)、管理指導員報告書、北名古屋市施設使用登録申請書、振込先(口座)の確認できるもの、本人確認できる免許証を持って総合体育館へ。

文化財愛護少年団の団員募集



歴史民俗資料館では、文化財保護活動の一環として伝統ある郷土の歴史・文化への理解を深め、その価値を学ぶ文化財愛護少年団の団員を募集します。

北名古屋市は、古くから大切に伝えられてきた文化財が豊富な地域です。文化財愛護少年団の活動では、その文化財についての学習や体験を通して、北名古屋市の歴史やふるさとを大切にすることを養います。

昭和53年に発足された文化財愛護少年団は、市内の小学校5年生・6年生で活動しています。

募集対象 新小学5年生

活動日時 原則として毎月第1土曜日午前9時～11時(表のとおり)

活動場所 歴史民俗資料館、国指定重要文化財高田寺ほか

参加料 1,000円(1年間)※説明会(4月22日)で徴収します。

申込み 4月16日(日)までに歴史民俗資料館へ。

回	日にち	学習テーマ
1	4/22(土)	活動内容説明会・北名古屋の歴史・文化財に触れてみよう
2	5/13(土)	見て、ふれる地域の歴史と文化財(市内外の文化財・博物館などの見学)
3	6/3(土)	体験学習：土器・ハニワをつくろう
4	7/1(土)	歴史民俗資料館ワークショップと見学会
5	8/22(火)	稲沢市文化財愛護少年団との交流会
6	9/2(土)	北名古屋の文化財を見て、調べる
7	10/14(土)	研修会(明治村見学)
8	11/4(土)	旧加藤家住宅で昔の暮らしを体験
9	12/2(土)	体験学習：わらの手触り～「しめ縄」をつくってみよう!
10	1/6(土)	体験学習：日本の伝承遊びを楽しむ
11	2/3(土)	活動のまとめ
12	3/3(土)	卒団記念ワークショップ

東スポーツクラブ春休み期間限定企画 子どもリズム体操教室

音楽のリズムに合わせた「Gボール」によるエクササイズ、宇宙遊泳気分「ラート」などを使って、楽しみながら基本のからだづくりをしてみませんか。

とき 3月27日(月)・28日(火)・31日(金)午後1時30分～3時30分(全3回)

ところ 名古屋芸術大学東キャンパス(8号館内体育館)

講師 名古屋芸術大学リズム体操部員

対象 小学1～6年生

定員 18人

参加費 1,200円 ※東スポーツクラブ会員1,000円

申込み 3月6日(月)・7日(火)の午前9時～午後5時に、東スポーツクラブ(総合体育館窓口)またはスポーツ課で、所定の用紙に記入してください(身長記入が必要)。

※定員を超えた場合は抽選とします。なお、初回参加者を優先します。定員に満たない場合は受付を継続します。

問合せ 東スポーツクラブ事務局 ☎(70)5479(月・金曜日午前9時～午後3時、火・木曜日午前9時～正午)

北名古屋ふれあいスポーツクラブ事業 スポーツチャレンジデー



「仲間づくり・健康づくり・人づくり」を理念とし、文部科学省策定の「スポーツ基本法」に示されている総合型地域スポーツクラブのイベントです。ご家族・お友だちを誘って来場してみませんか。

※参加費・事前申込みは不要です。体験された方には参加賞を差し上げます。

とき 3月12日(日)午前10時～午後1時

ところ 健康ドーム(アリーナ・軽運動室・柔剣道場・研修室)

内容

【小学生限定】

●ヘキサスロン～子どものあそび体力向上プログラム～

(2部制、先着順、各40人)

遊びながら運動の基礎を学びましょう

①午前10時15分～ ②午前11時15分～(各45分)

協力：ミズノ(株)

【18歳以上限定】

●転ばぬ先の健康体操 午前10時～10時45分

●初めてのエアロビクス 午前11時～11時45分

いつでもだれでも体験できる種目：だれでもピンポン・なかよしソフトバレー・カローリング

文化種目 手作り体験工房(材料がなくなり次第終了)

持ち物 室内用シューズ・タオル、水分補給ドリンクなど

問合せ ふれあいスポーツクラブ事務局(スポーツ課内・東庁舎)

土曜英語教室発表交流会



市内の小学校3・4年生を対象に各小学校区児童館・児童センターで実施中の「土曜英語教室」では、今年度最後の授業を「発表交流会」として開催します。学校や学年の枠を超えて英語活動を楽しみます。どなたでも参加できるような活動もあります。興味のある方はぜひご来場ください。

- と き** 3月18日(土)
午前の部：午前10時～正午(西地区の発表)
午後の部：午後2時～4時(東地区の発表)
- 開 場** 各部開始20分前
- と ころ** 文化勤労会館 小ホール
- 対 象** 英語に興味のある小学生以上の方
(2年生以下は保護者同伴でご参加ください)
- 定 員** 各回30人程度(先着順)
- 参加費** 無料
- 申込み** 3月10日(金)午後5時までに
NPO 法人フィール・ザ・ワールド
☎0561(67)1060(平日午前10時～午後5時)へ。



西春エンジョイウォーク



ウォーキングしながらポイントを捕獲しよう!!

- と き** 3月5日(日)※雨天の場合は3月11日(土)に順延
※当日雨天時の連絡先(午前8時～10時) ☎090(7037)3069(米本)
- と ころ** 西春駅西口ロータリー(南側ベンチ付近)
※庄内緑地公園入口(庄内緑地公園駅すぐ)からの参加も可。
- 受付時間** 西春駅 午前9時～9時30分
庄内緑地公園入口 午前10時～11時
- ル ー ト** 西春駅→(約4km)→庄内緑地公園入口→公園内
- 制限時間** 正午まで
※庄内緑地公園解散になります。希望者は西春駅まで引率しますので、受付時にお申し付けください。
- 参加費** 無料(西春駅～庄内緑地公園駅間の交通費は各自負担。片道運賃：大人350円、小人180円)
※申込みは不要です。当日、受付場所にお越しください。どなたでも参加できますが、小学3年生以下のお子さんは、必ず保護者と一緒に参加してください。
- 持ち物** 歩きやすい靴・服装、飲み物、雨具、医薬品など。スマートフォンや携帯電話は、必要ありません。
- 問合せ** 西春スポーツクラブクラブハウス(西春中学校内) ☎(65)8173
(月・木・金曜日午前10時～正午)

「歩いて笑って楽しい人生」 第33回 北名古屋 けんこうウォーキング

- と き** 3月26日(日)午前9時～(受付：午前8時30分～8時45分)※雨天中止
- コース** 総合運動広場コース(約5・5km)
- 集合場所** 健康ドーム※申込みは不要です。直接集合場所へお出かけください。
- 対 象** 5～6kmを歩く体力があり健康な方ならどなたでも参加できます。幼児や小学校低学年児は、保護者と一緒に参加してください。
- 持ち物** タオル、水分補給の飲み物、ウォーキングカード(お持ちの方)。カードのスタンプが30回になった方に達成賞を贈ります。
- 主 催** 北名古屋けんこうウォーキング実行委員会
- 問合せ** 保健センター(開催当日は市役所)
※ウォーキング中の負傷は応急手当てとし、その後の責任は負いかねますので、ご了承ください。

地域の親子が楽しく遊べるように部屋や園庭を開放しています。ゆったりとした雰囲気の中で、親子で友だちを作りながら、楽しい時間を過ごしましょう。

赤ちゃんタイム

1歳前の乳児と保護者が集まり、楽しく過ごします。
と き 3月7日(火)午後1時30分～3時
ところ 東子育て支援センター
 西子育て支援センター
内容 親子ふれあい遊び・交流会・育児相談など
対象 1歳までの乳児とその保護者、妊婦
 ※西子育て支援センターは管理栄養士による食育相談も行います。申込みは不要です。

プレママタイム

「出産ってどんな感じ?」「役に立つ育児グッズは何?」など、先輩ママに教えてもらったり、赤ちゃんとのふれあって楽しく過ごしましょう。
と き 3月9日(木)午後1時30分～3時
ところ 北子育て支援センター
内容 先輩ママとの交流会、赤ちゃんとのふれあい遊びなど
対象 妊婦
 ※申込みは不要です

問合せ 東子育て支援センター ☎(26)7763
 西子育て支援センター ☎(25)5155
 南子育て支援センター ☎(22)5677
 北子育て支援センター ☎(22)5517



はじめましての会

子育て支援センターへ行きたいけど、なかなか勇気が出ないお母さんお父さん。初めての方の集まりなので、ぜひ遊びに来てください。
と き 3月9日(木)午後1時30分～3時
ところ 南子育て支援センター
内容 親子ふれあい遊び・交流会・育児相談など
対象 子育て支援センターを初めて利用する親子、妊婦
 ※申込みは不要です。

さくらんぼタイム

双子・三つ子など多胎児親子を対象とした集まりです。交流会や親子遊びを通して、育児の悩みを親同士で分かち合いましょう。
と き 3月11日(土)午前10時～11時30分
ところ 東子育て支援センター
内容 交流会
対象 就園前の多胎児親子・妊婦
 ※申込みは不要です。就園後の多胎児の親子も先輩ママ、友だちとしてぜひご参加ください。

平成29年度小学一年生の保護者の方へ

就学児(小・中学生)用の 「子ども医療費受給者証」を 交付します



●いままでは…

受給者証の色	クリーム色
愛知県内での受診	医療機関などでの窓口負担が無料

県外受診・入院時食事療養費については、医療機関などの窓口で自己負担した額を、申請により支給しています(申請場所:国保医療課)。受給者証の有効期限が平成29年3月31日までとなっています。期限が過ぎたら、破棄してください。

●4月からは…

受給者証の色	サーモンピンク色
北名古屋市内での受診	医療機関などでの窓口負担が1割

市外受診については、医療機関などの窓口で自己負担した額の3分の2を、申請により支給します(申請場所:国保医療課)。詳しくは、受給者証に同封する「制度案内チラシ」をご覧ください。

3月中旬に受給者証を送付します。

※障害者、母子・父子家庭医療に該当する方は、別に案内を発送します。また、生活保護受給者には発送しません。

問合せ 国保医療課

合瀬川桜まつり



桜満開のこの時期恒例の「合瀬川桜まつり」を開催します。一日ゆっくり楽しめめますので、ご家族や友人と一緒にご参加ください。

と き 4月2日(日)午前10時～午後2時(雨天決行)
ところ コッツ山公園(雨天の場合は総合体育館多目的ホール)

内容 演芸会、演奏、茶会、模擬店、レクリエーション、遊びの広場、スタンプラリー、落書きコーナーなど

駐車場 師勝東小学校運動場

※運動場の状況により利用できないことがあります。

問合せ 市レクリエーション協会事務局(佐藤)

☎090(2770)7903

合瀬川堤防の 桜にぼんぼり点灯



と き 4月1日(土)～14日(金)
 午後6時～9時

ところ コッツ山公園

問合せ 商工農政課

※桜の開花状況により、期間を変更することがあります。

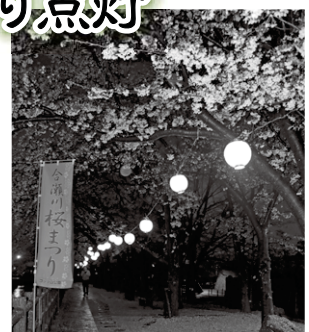

ハ 市民記者レポート

vol.123

文化財を守る

高田寺で防火訓練



瀬川豊 記者

昭和24年1月26日、現存する世界最古の木造建造物である法隆寺の金堂が炎上しました。この惨事を教訓として、1月26日を「文化財防火デー」と制定し、全国各地で防火訓練が行われています。

北名古屋市には、国指定重要文化財の高田寺があります。

訓練に先立ち、柴田真成住職からは、「開創1300年(※)、本堂が建立されて、700年程経つ貴重な文化財です」と説明がありました。

訓練は境内で本堂を見学していた小学生が火災を発生させたという想定で始まりました。地域住民、師勝南小学校4年生、消防署員および市消



防団員の息の合った連携動作を見ることができました。はしご車、ポンプ車の訓練では勇壮な放水訓練を展開。参加した小学生は、「本格的です」と話してくれました。



火災はいつどのような形で発生するかわかりません。柴田住職は「まず予防が大切」という言葉が印象に残りました。

文化財は、市民共有の貴重な財産であることから、これからも防災意識を高めることが大切だと思います。

※開創：寺院を創設すること

みんな一生懸命走りました!

栗島小学校で「マラソン大会」

四谷 美津子 記者

2月8日と10日、栗島小学校でマラソン大会が開かれました。昨今、さまざまな理由からマラソン大会を取りやめる学校が多い中、同校では児童の体力づくりを目的に、健康管理や安全面に考慮しながら毎年開催。歴代の記録も残されている伝統行事となっています。

大会の約2週間前から業間持久走を実施。全校で練習に励みます。大会当日は校内トラックを学年別のコースで走り、高学年児童は低学年児童に周回数を教えてあげるなどのサポートもします。「みんな目標を決めて取り組んでいます。大会で輝ける子もいるので続けていきたい」と話すのは体育主任の先生。保護者

にも好評のイベントで応援に駆けつける姿も。

4年生のときに大会レコードを出した石橋翔君(6年)は、体育が好きでサッカーが得意。畑野来実さん(6年)は家族と一緒に練習することもあるとか。

寒空の中、一生懸命走る児童たちは元気いっぱいです。マラソン大会を通して、努力することの大切さを学び、思いやりの心を育んでいると感じました。



走る距離は1・2年生は4周(約800m)、3・4年生は5周(約1,000m)、5・6年生は6周(約1,200m)と、高学年の方が長い



8日は3年生と5年生、10日は1年生と6年生、2年生と4年生がそれぞれペアになり、高学年が低学年をサポート



▲2時間目と3時間目の間に練習する「業間持久走」

VIVA! きたなごや



2/3

高田寺本堂で厄除け豆まき行事が行われました。



1/25

平成 29 年北名古屋市安全なまちづくり推進決起大会(表紙も同じ)
文化勤労会館



2/11

市国際交流協会設立 10 周年記念第 5 回アジア太平洋フェスティバル
文化勤労会館



2/5

湯浅景元氏(中京大学教授)によるスポーツ講演会「体育の時間 健康になる運動のしかた」
文化勤労会館



2/6

東尾張 9 市で災害時相互応援協定を締結

北名古屋市、瀬戸市、春日井市、小牧市、尾張旭市、豊明市、日進市、清須市、長久手市の 9 市による災害時相互応援協定を締結しました。

これは、災害が発生した場合に、生活必需品や資機材の提供、救援・救助・応急復旧活動への人的・物的な相互応援を実施し、平時は、総合防災訓練などへの相互参加や定期的な情報交換を行うなど、近隣自治体間で円滑かつ迅速な応援体制を構築するものです。



2/3

市内の保育園で豆まきが行われました。
(写真は西之保育園)

暮らしの情報

児童センターきらり ☎(27)3370
 ファミリー・サポート・センター ☎(22)7601
 健康ドーム子育て支援室 ☎(22)0212
 社会福祉協議会本所 ☎(25)8500
 市へのご意見・お問い合わせは、市ホームページからお
 寄せいただくこともできます。
 ご意見・お問い合わせ専用フォーム
<https://www.city.kitanagoya.lg.jp/inq/>

催し

講座

募集

お知らせ

相談

健康ガイド



老人クラブ 今月の催し

- いきいき健康クラブ定例会(西地区)
 ▼とき 3月10日(金) ▼ところ 文化勤労会館
 午前の部(午前10時30分~11時30分)
 ▼講演 災害時等の対応 ▼講師 西春日井広域事務組合消防本部署員
 午後の部(午後1時~、会員以外の観覧も可)
- ▼演芸 民謡 ▼出演 日本のおたき千龍の会 ▼参加費 300円 ▼持ち物 出席簿 ▼問合せ 高齢福祉課

高齢者地域ふれあいサロン

- 文化勤労会館で開催している歌声サロンは、4月から次のとおり開催日と会場(部屋)が変更となります。
- 変更前
 開催日: 第1木曜日
 会場: 文化勤労会館会議室
- 変更後
 開催日: 第1火曜日
 会場: 文化勤労会館小ホール
 ▼問合せ 高齢福祉課



図書館・歴史民俗資料館 今月の催し・休館日

- 東図書館
 ○紙芝居会
 ▼とき 3月4日(土) 午後2時~
- こども映画会
 ▼とき 3月12日(日) 午後2時~
- ▼題名 白雪姫 ▼対象 幼児向け
- お話し会
 ▼とき 3月18日(土) 午前11時~
- サンデーロードショー
 ▼とき 3月19日(日) 午後1時30分~
- ▼題名 ダーズリン急行
- 西図書館
 ○お話し会
 ▼とき 3月11日(土)・18日(土)・25日(土) 午前11時~
- 図書館・歴史民俗資料館 休館日
 ▼とき 3月6日(月)・13日(月)・21日(火)・27日(月)・31日(金)
- ▼問合せ 東・西図書館

ストーリーテリング

- 絵本や人形などは使わず、ゆったりとみなさんに語りかけるお話し会です。想像力をかきたて、心を豊かにします。
- ▼とき 3月18日(土) 午後3時~3時30分 ▼ところ 文化勤労会館会議室 ▼対象 5歳以上 ▼問合せ 西図書館

市の小・中学生 総合体育館無料開放

- アリーナ
 ▼とき 毎週土曜日 午前9時~正午 ただし、3月18日は除く。
 ※人数が多いときは、お断りする場合がございます。
- 多目的ホール
 ▼とき 毎週土曜日 午前9時~正午 ただし、3月4日・18日は除く。
 ※人数が多いときは、お断りする場合がございます。
- トレーニング室(中学生のみ)
 ▼とき 毎週土曜日 午前9時~正午 ※保護者(1人)も無料です。室内用靴をお持ちください。
- ▼問合せ 総合体育館

名古屋芸術大学演奏会

- ジャズポップスコース卒業演奏会
 ▼とき 3月11日(土) 午後3時~
- ▼ところ 名古屋芸術大学音楽学部3号館ホール ▼入場整理券 直接会場へお越しください。 ▼問合せ 生涯学習課



クローバーの日

- 障害者スポーツ充実のため、毎月第3土曜日をクローバーの日とし、総合体育館アリーナ南半面および多目的ホールを身体障害者の方に無料開放します。
- ▼とき 3月18日(土) 午前9時~正午 ▼問合せ 総合体育館

北名古屋シティ管弦楽団 第22回定期演奏会

- ▼とき 3月19日(日) 午後3時~(午後2時30分開場) ▼ところ 文化勤労会館大ホール ▼指揮 岸本沙恵子氏 ▼チエロ独奏 長谷川彰子氏 ▼曲目 ドヴォルザーク: 交響曲第7番 二短調 作品70、ドヴォルザーク: チエロ協奏曲 短調 作品104、モーツァルト: 歌劇「フィガロの結婚」序曲 K・492
- ▼入場料 1000円(全自由席) ※市内の中日新聞専売店で購入できます。当日券は午後2時30分から大ホール入口で販売します。 ▼問合せ 4855



公共施設等の連絡先

市役所西庁舎・東庁舎、東庁舎分館 ☎(22)1111
 文化勤労会館 ☎(25)5111
 東公民館 ☎(22)4560
 東図書館・歴史民俗資料館 ☎(25)3600
 西図書館 ☎(25)6406
 健康ドーム ☎(23)7006

総合体育館 ☎(24)0661
 保健センター ☎(23)4000
 総合福祉センターもえの丘 ☎(26)2888
 東子育て支援センター ☎(26)7763
 西子育て支援センター ☎(25)5155
 北子育て支援センター ☎(22)5517
 南子育て支援センター ☎(22)5677

催し

講座

募集

お知らせ

相談

健康ガイド

西春日井地域「福祉の店」

▼とき 3月15日(水) 20日月・祝
 午前10時～午後4時 ▼ところ 西春日井地域の障害者施設で作った手芸品、花や野菜の苗、陶芸作品、パンやクッキーなどの販売 ▼問合せ 尾張中部福祉の杜 ☎(22)1123

もえの丘 青空市場

▼とき 3月5日(日) 午前8時30分～(毎月第1日曜日に開催) ▼ところ 総合福祉センターもえの丘東側 ▼内容 野菜などの販売(なくなり次第終了します) ▼問合せ 社会福祉協議会本所 ※環境保護のため、マイバッグ持参にご協力ください。

ほっとカフェ

▼とき 3月24日(金) 午前10時～正午 ※時間内いつでも自由にご参加ください。 ▼ところ 回想法センター ▼対象 認知症の方、認知症の方を介護しているご家族など ▼内容 日ごろの介護の悩みや不安を話し合ったり、情報交換などを行います。 ▼参加費 無料 ▼問合せ 地域包括支援センター(高齢福祉課内・東庁舎)

食のアウトレットモール北名古屋 軽トラ市・にぎやか市

○北名古屋軽トラ市
 ▼とき 3月11日(土) 午前9時～正午(雨天中止) ▼ところ 食のアウトレットモール北名古屋東側駐車場 ▼内容 市内を中心とした生鮮野菜の生産者による屋外販売、その他、移動販売・飲食物販売など

○北名古屋にぎやか市

▼とき 3月25日(土) 午前9時～午後4時 ▼ところ 食のアウトレットモール北名古屋 ▼内容 米の升売り、飴のつかみ取り、しぐれの量り売り、ハンドメイド品フリーマーケット、体験コーナー、地元の採れたて生鮮野菜の屋外販売、にぎやか市限定特売など

▼問合せ 食のアウトレットモール北名古屋 ☎(26)1270
 ※軽トラ市・フリーマーケット・食べ物市場出店者募集中です。

旧加藤家住宅 春の茶会

国登録有形文化財「旧加藤家住宅」の茶室を使って東茶道クラブによる呈茶会を開催します。

▼とき 3月20日(月・祝) 午前10時～午後3時(予定する席数がなくなり次第終了します) ▼呈茶 1席につき当日400円、前売り350円 ▼問合せ 歴史民俗資料館



県男女共同参画 人材育成セミナー

受講候補者募集

公益財団法人あいち男女共同参画財団が実施する、政策や方針決定のための人材育成セミナーです。

▼とき 5月～平成30年3月(全8回。主に土曜開催予定) ▼ところ 愛知県女性総合センター(ウィルあいち)(名古屋市中区上野区) ▼内容 講義、グループワーク、研究レポート・報告書の作成など ▼対象 市内在住の18～65歳の女性で、全日程を通して参加が可能で、セミナー修了後に男女共同参画社会の実現に向けて取り組みを行える、市との雇用関係(非常勤を含む)のない方 ▼募集人数 若干名 ▼受講料 無料(交通費を市から支給します) ▼申込み 3月16日(木)までに申込書(市ホームページ)からダウンロードできます。ご連絡いただければ郵送もします)を市民活動推進課へ提出してください。 ▼その他 申込みいただいた方を市から受講候補者として県に推薦し、県の選考により受講生が決定します。

総合体育館トレーニング室 インストラクター指導

○インストラクター指導(予約制)
 ▼とき 3月2日(木)・7日(火) 午後5時～9時、4日(土)・20日(月) 祝 午前9時～午後1時、12日(日) 午後1時～5時
 ○体力測定(予約制)
 ▼とき 3月15日(水) 午後5時～9時(1人につき40分間)
 ※1回につき大人300円、中学生100円のトレーニング室使用料が必要となります。定期券(大人1か月3800円、3か月1万1000円)もご利用ください。

▼問合せ 総合体育館

初級点訳講座に 参加しませんか

視覚障害者支援のための点訳の基礎を、初めての方でも安心して学ぶことができます。みなさんのご参加をお待ちしています。

▼とき 4月24日～6月12日の毎月曜日 午後2時～3時(全8回) ▼ところ 社会福祉協議会本所多目的室 ▼対象 市内在住または在勤・在学の方 ▼参加費 1080円(テキスト代) ▼定員 5人 ▼申込み 4月10日(月)までに電話で社会福祉協議会本所へ。

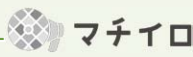

QRコードからアプリをダウンロード(無料)して
ください(iOS版はApp Store、Android版はGoogle Playから)。



※通信料は別途発生します。

「マチイロ」に関するお問い合わせは、
株式会社ホープ ☎092(716)1404へ。 **問合せ** 人事秘書課

暮らしの情報

催し

講座

募集

お知らせ

相談

健康ガイド



離乳食講習会(入門編)

〜離乳食ってなあに?〜

これから離乳食を始める方はぜひご参加ください。参加費、申込みは不要です。

▼とき 3月10日(金)・24日(金)午後2時〜※4か月児健診後に随時行うため、時間が前後する場合があります。▼ところ 健康ドーム創作ふれあいルーム▼内容 離乳食の進め方のお話と離乳食の試食(30分程度)▼持ち物 母子健康手帳

北名古屋の未来を考える ワークショップ

次期北名古屋市総合計画の策定にあたり、大人も子ども一緒に、たのしく、おもしろく、ワイワイ、北名古屋市の未来を考えましょう。
▼とき 4月9日(日)午後1時30分〜3時30分▼ところ コミュニティセンターホール(西庁舎)▼対象・募集人数 小学5年生〜高校3年生の方および18歳以上の方(高校生を除く)、各15人▼申込み 電話で経営企画課へ。



非常勤職員募集

○保育士

▼応募資格 保育士資格をお持ちの心身ともに健康な方▼勤務日時(応相談) 週5日で①午前8時30分〜午後5時(担任)②午前8時30分〜午後4時30分③午前7時30分〜9時30分④午後3時30分〜6時30分▼給与(時給、5年以上勤務で昇給あり) ①12800円②10800円③④11500円▼申込み 履歴書(市販のもの)と資格証(写)を持って児童課(東庁舎)へ。
※採用にあたり面接などを行います。

○保育園用務員

▼勤務内容 保育園給食の提供、園舎の掃除および管理▼応募資格 心身ともに健康な方▼勤務日時(応相談) 週5日、午前8時30分〜午後4時30分▼給与 時給9300円▼申込み 3月8日(水)までに履歴書(市販のもの)を持って児童課(東庁舎)へ。
※採用にあたり面接などを行います。

○交通指導員

▼勤務内容 小学生の登下校時の交通指導▼勤務場所 師勝南小学校区▼募集人員 1人▼応募資格 心身ともに健康で自転車に乗れる方▼勤務日 2月20日程度。午前7時30分〜8時30分、午後1時〜4時の計4時間(学校休業日は除く)▼給与 時給9500円(2年以上勤務で昇給あり)▼勤務開始月 5月▼申込み 履歴書(市販のもの)を持って3月1日(水)〜17日(金)に防災交通課(西庁舎)へ。

休日急病診療所

医療事務員募集

▼応募資格 医療事務資格をお持ちの方▼募集人数 若干名▼採用日 4月1日▼勤務日時 日・祝日および年末年始で平均月1〜2回程度(休日の回数により増減あり)午前9時15分〜午後5時15分▼勤務場所 東部休日急病診療所(九之坪白山)▼給与 日給1万1600円▼申込み 3月1日(水)〜8日(水)午前9時〜午後5時に、履歴書(市販のもの)と資格証明書の写しを持って西春日井広域事務組合消防本部総務課へ。
ただし、正午〜午後1時および土・日は除きます。



施設名		とき	ところ
文化勤労会館	大ホール(10月分)	4月1日(土) 受付:午前8時35分~8時50分	文化勤労会館 エントランスホール
	大ホール以外(6月分)		
	展示室・展示コーナー(7月分)		
東公民館(6月分)		4月1日(土) 受付:午前8時50分~9時	東公民館 視聴覚室
西庁舎コミュニティセンター(6月分)		4月3日(月) 受付:午前8時50分~9時	西庁舎 101会議室

セルフしかつ職員募集

▼職種 生活支援員(臨時職員) ▼
 応募資格 福祉に関心があり、心身ともに健康な方 ▼募集人員 若干名 ▼勤務開始日 応相談 ▼勤務時間 午前8時30分~午後5時15分 ▼勤務場所 障害福祉サービス事業所
 セルフしかつ(六ツ師) ▼給与 時給1000円 ▼申込み 3月17日(金)までに履歴書(市販のもの)を持ってセルフしかつ(☎22)9888へ。

西春少年少女合唱団 会員募集

歌が好きな、年長から高校2年生までのお子さんを募集します。楽譜が読めなくても大丈夫です。見学も歓迎です。

▼練習日時 毎月第1日曜日、第2・4土曜日午前9時~正午 ▼練習場所 文化勤労会館リハール室 ▼回費 11か月2000円 ▼次回演奏会 9月10日(日) ▼演奏会内容 合唱ミュージカル「シンデレラ」 ▼問合せ 早川(☎21)4626



自衛官採用案内

○自衛隊幹部候補生

▼応募資格 平成30年4月1日現在、日本国籍を有する22歳以上26歳未満の方(大学院の修士課程を修了した方は28歳未満の方)

▼一次試験 5月13日(土)・14日(日) ※14日は飛行要員希望者のみ

○自衛隊幹部候補生(歯科・薬剤科)
 ▼応募資格 平成30年4月1日現在、日本国籍を有する方

▼歯科 20歳以上30歳未満の方で、大学で正規の歯学の課程を修めて卒業した方(平成30年3月卒業見込みの者を含む)

▼薬剤科 20歳以上28歳未満の方で、大学で正規の薬学の課程を修めて卒業した方(平成30年3月卒業見込みの者を含む)、大学院で薬学修士の学位を受けた方は28歳未満

▼一次試験 5月13日(土)

▼採用時期 平成30年3月下旬~4月上旬 ▼申込み 3月1日(水)~5月5日(金)に自衛隊愛知地方協力本部小牧地域事務所(☎73)2190へ。



剪定枝の適正な処理方法

家庭や畑などで剪定した枝は、可燃ごみ袋に入る大きさに切って、必ず市指定の可燃ごみ袋に入れ、口を縛って出してください。焼却による処理をすると、煙などにより近隣の方へ悪影響を及ぼすとともに、廃棄物の処理及び清掃に関する法律により処罰の対象となり得ますので、ご注意ください。

▼問合せ 環境課

浄化槽の適正管理について

浄化槽を使用している家庭においては、法律で定められた回数の保守点検と清掃を実施し、併せて法定検査を受けることが義務付けられています。浄化槽を適切に管理しないと、し尿が側溝に流出して悪臭の発生源になりかねませんので、適正な管理に努めていただきますようお願いいたします。

▼問合せ 環境課



催し

講座

募集

お知らせ

相談

健康ガイド

暮らしの情報

催し

講座

募集

お知らせ

相談

健康ガイド



寄附をいただきました
ありがとうございました

○ふるさと納税寄附
529人より

計1527万1000円

▼問合せ〓財政課

○市民芸術鑑賞事業（ザ・ベストエ
ンコンサートⅦ）へ寄附

ポッカサッポロフード&ビバレッ
ジ株式会社様

30万円・ポッカサッポロフード&
ビバレッジ(株)製品40万円相当

▼問合せ〓生涯学習課

長年尽力された功績に栄えある表彰



危険業務従事者叙勲

矯正業務功勞
(瑞宝単光章)

栗木 春光 氏
(沖村)

レジャー農園利用料の 納付書を送付します

来年度のレジャー農園利用料の納
付書を、4月3日付で利用者宛に送
付します。なお、今年度でレジャー
農園の利用を中止される方は、3月
31日(金)までに農園整地のうえ利用
終了の手続きを取ってください。

▼問合せ〓商工農政課

今月の納税・納付(3月)

○国民健康保険税

第10期

○後期高齢者医療保険料

第9期

▼納期限〓3月31日(金)

※市税などの納税・納付には、便利
で確実な口座振替をご利用くださ
い。引落しは申請日の翌月末以降
となります。

▼問合せ〓収納課

保養施設の宿泊費を 補助します

市では、本市と交流のある市町村
の保養施設での宿泊に補助金を交付
しています。4月1日(土)以降の保
養施設宿泊分は、3月24日(金)から
補助金交付申請書を受け付けます。
なお、申請者の本人確認書類が必要
です。

▼問合せ〓生涯学習課

保育料・児童クラブ利用料 《3月分》

振替ができるよう預貯金額の確認
をお願いします。

▼振替日〓3月7日(火)

▼問合せ〓児童課

資源集団回収に補助します

市では、ごみの減量化、再資源化
のため、資源(古紙、古布)の集団回
収に補助しています。希望する団体
は、事前に登録が必要となりますの
で、手続きをしてください。

○対象団体

子ども会・PTAなど市内に活動
拠点を持ち、地域社会に貢献できる
性格を持つ非営利の団体

○登録を申請するときに必要なもの

①資源分別収集補助金交付団体登録
申請書

②活動計画書(活動内容、年間行事
のわかるもの)

③団体の口座が確認できるもの

※①②は、環境課窓口にあります。

○補助金の交付を申請するとき必
要なもの

①資源分別収集補助金交付申請書
(要押印)

②引取業者が発行した計量票または
計算書

▼問合せ〓環境課

3月は「自殺対策強化月間」

一人ひとりがこころの健康に関心
を持ち、悩んでいる人が発するサイ
ンに気づき、声をかけ、話を聞いて、
必要な支援につなげ、見守ることが
大切です。あなたや、周りの人にこ
ころと体の不調が続くときは、早め
に医療機関受診や専門家への相談を
しましょう。「こころの体温計」で
あなたやご家族の心の健康を確かめ
てみませんか。

左記からご利用いただけます(利
用料無料。通信料は自己負担です)。

○市ホームページ↓暮らしす↓健康↓
こころの体温計はこちら

○携帯・スマホ用
QRコード

※これは自己診断をする

もので、医学的診断をするもので
はありません。

▼問合せ〓保健センター

都市計画下水道事業計画 変更図書の縦覧

県が施行する新川流域下水道の事
業計画の変更が認可されたことと
もない、関係図書の縦覧を行います。
▼事業名〓名古屋都市計画下水道事
業新川流域下水道▼縦覧場所〓県下
水道課および下水道課(東庁舎)▼問
合せ〓下水道課



施設名	と き	と ころ	備 考
総合運動広場	テニスコート	3月4日(土)午前8時40分～	総合体育館 多目的ホール
	グラウンド	3月11日(土)午前8時40分～	
師勝・訓原・西春・白木・天神中学校 夜間照明	3月11日(土)午前9時40分～	総合体育館 大・小会議室	受付は、各抽選会の開始前10分間です。
学校施設(体育館・テニスコート)			

明るく元気なあいさつ運動

青少年育成会議では、少年補導委員が中心となり、心の交流となるあいさつ運動を実施しています。登校してくる児童生徒のみなさんに校門や学校周辺の交差点で「おはようございます」「いってらっしゃい」の声を掛けることで、地域における連帯意識が向上し、犯罪を抑止する効果も期待できます。地域のみならず、登下校の児童・生徒へ温かなまなざしを向け、さわやかなあいさつをお願いします。

▼とき・ところ 3月7日(火)白木小学校・白木中学校、9日(木)師勝小学校・師勝中学校 ▼問合せ 家庭支援課

名古屋市内
マラソン開催による
交通規制のご案内

3月12日(日)は、名古屋シティマラソンが開催されることに伴い、名古屋市内コース周辺道路は最長で10時間、車両の通行が禁止されます。また、名古屋高速の名古屋市内にある出入口も閉鎖を予定している箇所があります。詳しくはマラソンフェスティバルナーチャ・愛知のホームページ <http://marathon-festival.com/> から確認してください。

▼問合せ 防災交通課

狂犬病予防集合注射の
お知らせを送付します

犬の登録をしている飼い主の方へ、平成29年度の「狂犬病予防集合注射のお知らせ」を3月末にはがきで送付します。日程などを確認のうえ、はがき裏面の問診票を記入し注射会場にお越しください(かかりつけの動物病院で個別に接種することも可能です)。日程などについては、広報4月号および市ホームページでもお知らせします。

※すでに飼い犬が死亡した、または譲渡された場合は、ご連絡ください。

自転車盗難・車上狙いが
増加しています

本市における平成28年中の刑法犯認知件数は、1,005件となり、前年の969件と比較し、36件増加しました(愛知県警本部平成28年12月暫定値)。このうち、約7割が窃盗犯罪となっており、住宅などを狙った侵入盗犯罪は減少しましたが、車上狙いや自転車盗難が増加しました。車を離れるときは、車内に荷物を置かないことや自転車には二重ロックをするなどの対策をするよう心がけましょう。

▼問合せ 防災交通課

就職活動でお悩みの方へ
職業適性検査

「自分の特性がわからない」「何の仕事がしたいかわからない」「自分の向いている仕事を見つけない」などの悩みをお持ちの方へ、ご自身の適性を知り、職種選択の幅を広げる良い機会です。ご参加ください。

▼とき 3月22日(水)午前10時～午後5時(受付は午後4時まで) ▼ところ 社会福祉協議会本所小会議室 ▼内容 相談員が対応して、適性診断システムによる適性検査と検査結果の説明を行います。 ▼対象 就職活動中の15～39歳の方 ▼参加費 無料 ▼主催 NPO法人エンド・ゴール ▼問合せ 商工農政課

※検査で知り得た個人情報、他の目的には使用いたしません。

市議会定例会日程

- ▼とき 時間はいずれも午前10時
- ◇本会議(初日) 2月23日(木)
- ◇本会議(一般質問) 3月6日(月)
- ◇本会議予備日 3月7日(火)
- ◇予算決算常任委員会3月8日(水)
- ◇予算決算常任委員会3月9日(木)
- ◇福祉教育常任委員会3月10日(金)
- ◇建設常任委員会 3月14日(火)
- ◇総務常任委員会 3月15日(水)
- ◇鉄道連続立体交差事業等検討特別委員会 3月17日(金)
- ◇本会議(最終日) 3月23日(木)
- ※日程は変更される場合があります。
- ▼ところ 市役所東庁舎4階 ▼申込み 傍聴希望の方は、当日傍聴受付へ。ただし、委員会の傍聴の定員は10人で、午前9時30分から9時45分まで先着順での受付となります。
- ▼問合せ 議事課

市内の交通事故発生状況

西枇杷島警察署調べ

平成 29 年	1 月	累 計
死亡事故	0 件	0 件
	0 人	0 人
人身事故	31 件	31 件
	42 人	42 人
物損事故	207 件	207 件

人身事故数は死亡事故数を含む。数値は暫定。

市内の窃盗犯発生状況

西枇杷島警察署調べ

平成 29 年	1 月	累 計
侵入盗	11 件	11 件
乗物盗	14 件	14 件
非侵入盗	24 件	24 件

侵入盗：空き巣、忍び込み等
乗物盗：自転車・自動車・オートバイ盗
非侵入盗：車上ねらい、部品ねらい、ひったくり等

催し

講座

募集

お知らせ

相談

健康ガイド



子どもに関する 電話相談

育児への不安、いじめ、児童虐待など
気軽に相談ください!

家庭教育相談

いじめや不登校などの家庭教育上の悩みを持つ児童や生徒、保護者などの相談に応じています。お気軽にご相談ください。

▼とき 月～金曜日午前9時～午後4時
▼連絡先 県教育委員会生涯学習課 ☎052(961)0900

子ども・家庭110番

県では、子どもについての悩みをお持ちの方のために、相談に応じます。お子さんからの相談にも応じています。

▼とき 午前9時～午後5時(休日および12月29日～1月3日を除く)
▼連絡先 電話相談子ども・家庭110番 ☎052(953)4152

子育て相談

子育ての不安や悩みなどの相談に応じます。

○保健師・保育士による電話相談

▼とき 月～金曜日午前9時～午後4時
▼連絡先 ☎(22)5151

○保健師・保育士による面接相談(予約制)

▼とき 月～金曜日午前9時～午後4時
▼連絡先 ☎(22)5151

○言語聴覚士による発達相談(予約制)
▼とき 月～金曜日午前10時～午後4時
▼連絡先 ☎(22)5151

教育相談

いじめや不登校など、学校教育に関する悩みなどの相談に応じています。お気軽にご相談ください。

▼とき 月～木・金曜日午前9時～午後4時
▼ところ 教育支援センター「パレット」(東庁舎分館)
▼連絡先 ☎(24)4152

児童虐待相談

児童虐待かも、と思ったらすぐにご相談ください(休日・夜間対応可)。

▼連絡先 児童相談所全国共通 ☎189、県中央児童・障害者相談センター ☎052(961)7250、市役所家庭支援課 ☎(22)1111

ひきこもり・ニート等相談

悩みや問題を抱えているあなたと保護者、ご家族の方、「ひとり・家庭内」で悩まないで、まずは相談してください。お話しするだけでも一歩を踏み出すきっかけになります。必要に応じて関係機関との連携も行います(電話での相談可)。

▼とき 月～金曜日午前9時～午後5時
▼ところ 青少年センター(東庁舎分館) ▼申込み 市ホームページ内青少年センター相談受付入力フォーム <http://www.city.kitanagoya.aichi.jp/katai/> から、または電話で家庭支援課へ。

もの忘れ相談

▼とき 3月23日(木)午後2時～3時30分
▼ところ 市民相談室(東庁舎) ▼対象 認知症について心配ごとがある方 ▼定員 3人(先着順) ▼申込み 3月17日(金)までに地域包括支援センター(高齢福祉課内・東庁舎)へ。

窓口延長

▼西庁舎 毎月第1・3金曜日
▼東庁舎 毎月第2・4金曜日午後7時30分まで(休日・年末年始は除く)
▼内容 戸籍・住民票・税務などの証明書発行、印鑑登録、市税などの収納

行政相談

行政相談委員が、行政に関するご意見やご要望などを受け付け、その解決や実現の促進、行政運営の改善などを図っています。ぜひ、ご利用ください。

▼とき 3月23日(木)午前9時～11時30分
▼ところ 社会福祉協議会本所 ▼行政相談員 村瀬正孝、三輪登美子、菊谷礼子 ▼問合せ 総務課

精神障害者と家族のための相談

精神に障害を有する方の自立と社会参加の促進を目的として、職業生活を体験できる機会や場所の提供、日常生活の支援や困りごとの相談に応じています。お気軽にご相談ください。また、家族会(れんこん)の定例会を毎月第3日曜日に行っています。

▼問合せ NPO法人太陽 ☎(25)0631

北名古屋市の人口

2月1日現在	
総人口	85,323人 (+113)
男性	42,895人 (+56)
女性	42,428人 (+57)
世帯数	35,725世帯 (+79)

()内は前月からの増減

相談コーナー



各種相談をご利用ください。詳しくは、各窓口へ。

相談名	とき(祝・休日は除く)	ところ	相談員	問合せ	
家庭・児童相談	月～金曜日 8:30～17:00	家庭支援課 (東庁舎分館)	市の相談員		
母子・父子自立支援相談	月～金曜日 9:00～17:00	家庭支援課 (東庁舎分館)	市の母子・父子自立支援員	家庭支援課	
子ども・若者総合相談 ※電話での相談可	月～金曜日 9:00～17:00	青少年センター (東庁舎分館)	青少年センター相談員		
心身障害者相談 ※電話での相談可	3月14日(火) 10:00～12:00	面談室 (西庁舎)	身体障害者相談員 知的障害者相談員	社会福祉課	
障害者のための就業相談	月～金曜日 9:00～17:00	尾張中部障害者就業・生活支援センター	就業生活支援ワーカー	尾張中部障害者就業・生活支援センター ☎(68)6010	
法律相談 (1組につき30分) ※予約制 3月3日(金)から受付開始	3月16日(木)、4月13日(木) 9:00～12:00 3月23日(木) 9:00～12:00	社会福祉協議会本所相談室 総合福祉センターもえの丘相談室	弁護士	社会福祉協議会本所 ☎(25)8500	
司法書士相談 (1組につき50分) ※予約制 3月3日(金)から受付開始	3月は開催しません。 4月4日(火) 13:00～16:00 受付期限:3月31日(金)	総合福祉センターもえの丘相談室 社会福祉協議会本所相談室	司法書士	※予約制の相談については、当月3日(祝・休日などの場合は、翌日以後最初の平日)から受付を開始します。	
ボランティア相談	3月15日(水) 13:30～15:30	総合福祉センターもえの丘ボランティア専用室	ボランティア活動実践者、社会福祉協議会職員	※司法書士相談および心配ごと相談については、受付期間に予約が入らなかった場合は開催しません。	
心配ごと相談 (1組につき50分) ※予約制 3月3日(金)から受付開始	3月28日(火) 9:00～12:00 受付期限:3月23日(木)	社会福祉協議会本所相談室	民生委員など		
不動産取引の悩みごと相談	3月16日(木) 13:00～16:00	社会福祉協議会本所相談室	愛知県宅地建物取引業協会会員		
消費生活相談(消費者トラブル・多重債務) ※近隣市町の相談窓口も利用できます	北名古屋市	水・木曜日 13:30～16:30	ミーティングルーム (東庁舎)	消費生活専門相談員 ※電話での相談可	商工農政課
	清須市	第1～4火曜日 13:30～16:30	本庁舎南館1階相談室	消費生活専門員 ※電話での相談可	清須市役所 産業課 ☎052(400)2911
		3月8日(水) 18:00～20:00 3月25日(土) 10:00～12:00	本庁舎北館1階相談室	司法書士	
	豊山町	3月15日(水) 13:00～15:00	豊山町役場会議室3	消費生活相談員 ※電話での相談可	豊山町役場 地域振興課 ☎(28)2463
求人情報提供職業相談・職業紹介	月～金曜日 9:00～17:00	社会福祉協議会本所地域職業相談室	職業相談員(地域職業相談室担当)	北名古屋地域職業相談室 ☎(24)8689	
男女共同参画を阻害する権利侵害の相談 ※予約制	月～金曜日 8:30～17:00	市民活動推進課 (西庁舎)	男女共同参画相談委員(弁護士、大学教授)	市民活動推進課	
市民活動相談 ※予約制	月～金曜日 8:30～17:00	市民活動推進課 (西庁舎)	市民活動相談員(NPO法人関係者)など		
広聴相談(行政一般) ※予約制	月～金曜日 9:00～17:00	会議室など(西庁舎)	市職員	人事秘書課	

催し
講座
募集
お知らせ
相談
健康ガイド

お知らせ

ひよこサークル

と き 3月12日(日)午前10時～正午
と ころ 健康ドーム子育て支援室
内 容 体重測定、交流会、手遊び、紙しばいなど楽しいイベントもあります。子育ての喜びや悩みなども話し合いませんか。
対 象 1歳未満の親子
持ち物 母子健康手帳

一般不妊治療費を助成します

対 象 申請時点で夫または妻が市内に住所を有している方
対象期間 平成28年3月～平成29年2月の診療分について、1回の妊娠につき、継続している治療に対して申請ができます(最長24か月間)。

助成額 支払った費用の自己負担額の2分の1(1年度につき5万円上限、1,000円未満は切り捨て)

必要書類 保健センターの窓口で配布または市のホームページよりダウンロードできます。

- 一般不妊治療費助成金交付申請書
- 一般不妊治療受診等証明書
- 申請する治療に係る領収書
- 同意書

(同意書を提出いただけない場合は、「婚姻の事実を証明する書類(戸籍謄本)」、「住民票」、「夫および妻の所得額を証明する書類(所得証明書)」が必要)※転入の時期によっては夫および妻の所得額を証明する書類が必要な場合もありますので、お問い合わせください(所得制限はありませんが、事務手続き上必要)。

○印かん

申請期日 3月31日(金)
 ※対象となる検査、治療項目などの詳細は市ホームページまたは保健センターへご確認ください。



ヘルスアップ教室

生活習慣病の予防や健康づくりを目的とした教室です。1回だけの参加も可能です。また、当日はトレーニングルームも利用できます。ぜひご参加ください。

○お手軽ボール運動教室

と き 毎週火曜日午後1時30分～2時30分
定 員 35人(先着順)

○やさしいエアロビクス教室

と き 毎週木曜日午後1時30分～2時30分
定 員 35人(先着順)

と ころ 健康ドーム
参加費 1回につき500円
申込み 開催日の1か月前から健康ドーム元気測定室へ。申込みは、本人に限ります。
 ※事前に自分の健康度をチェックする元気測定「かんたんコース」を行っていただきます(年に1回)。

パパママ教室

と き 3月12日(日)・13日(月)午前9時20分～正午(受付:9時10分～9時20分)

と ころ 健康ドーム健康増進広場

内 容 1日目:父親の役割、妊婦体験、沐浴実習、交流会
 2日目:分娩の経過と呼吸法、おっぱいの準備、妊娠中の栄養について

対 象 4月1日～6月30日に出産予定の方

持ち物 母子健康手帳、筆記用具

申込み 3月1日(水)から電話で保健センターへ。

※託児が利用できます。希望する方は、開催日の2日前までに健康ドーム内の子育て支援室☎(22)0212へ(第3月曜は休み)。

問合せ 保健センター



救急病院をご紹介します

「救急医療情報センター」☎(81)1133 「あいち救急医療ガイド」www.qq.pref.aichi.jp/

休日診療

日曜日、祝日に
急病人が出たときは…

内科・小児科

東部休日急病診療所 北名古屋市九之坪白山39
 ☎(23)0122 受付時間(9:30～11:30/13:00～16:30)

東部休日急病診療所担当医

3/5(日) 光寿会リハビリテーション病院
 12(日) 師勝クリニック
 19(日) 末沢医院
 20(月・祝) 丹羽クリニック
 26(日) 田中クリニック
 4/2(日) 光寿会リハビリテーション病院



西部休日急病診療所 清須市西枇杷島町花咲84
 ☎052(503)8277

外科

歯科

と き	診療 (10:00～12:00/ 時間 13:00～17:00)	所在地	受付 時間 (9:30～11:30)	所在地
3/5 (日)	かんやまクリニック ☎(23)2007	北名古屋市 鹿田	さとう歯科医院 ☎(23)8818	北名古屋市 熊之庄
3/12 (日)	済衆館病院 ☎(21)0811	北名古屋市 鹿田	タナベ歯科クリニック ☎052(503)3559	清須市 西枇杷島町
3/19 (日)	やまだ整形外科・リハビリクリニック ☎(26)0055	北名古屋市 熊之庄	ゴトウ歯科クリニック ☎(25)2133	北名古屋市 久地野
3/20 (月・祝)	済衆館病院 ☎(21)0811	北名古屋市 鹿田	坪井歯科医院 ☎052(501)0228	清須市 西枇杷島町
3/26 (日)	済衆館病院 ☎(21)0811	北名古屋市 鹿田	関戸歯科医院 ☎(24)1833	北名古屋市 鹿田
4/2 (日)	新居クリニック ☎(23)2200	北名古屋市 井瀬木	たけうち歯科医院 ☎(23)2098	北名古屋市 片場

※急きょ変更となる場合がございますので、当番医または西名古屋医師会・歯科医師会ホームページでご確認のうえお出かけください。

催し

講座

募集

お知らせ

相談

健康ガイド

母子保健事業・成人保健事業の会場は、すべて健康ドームです。
お問い合わせは、保健センター☎(23) 4000へ。



母子保健事業

対象となる方で、実施日に水ぼうそうや手足口病など、集団感染しやすい病気にかかっている方やかかっている恐れのある方は、保健センターまでご連絡ください。

名称	対象・実施日	時間	詳細
母子健康手帳発行	3月8日(水)・17日(金)・29日(水)、 4月5日(水)	10:00~10:30 受付9:40~9:55	持ち物：妊娠届出書、マイナンバーカード(ない方は、通知カードおよび本人確認のできる運転免許証など)、筆記用具 内容：母子手帳などの使い方や妊娠中の過ごし方などの説明 ※実施日に参加できない方は保健センターへご連絡ください。
4か月児健診	平成28年10月21日~11月10日生まれの子 3月10日(金) 平成28年11月11日~30日生まれの子 3月24日(金)	受付12:45~13:30	持ち物：母子健康手帳、すこやか手帳の4か月児健診問診票、バスタオル 内容：健診、離乳食の話 ※健診終了後に離乳食講習会(入門編)を行いますので、ぜひご参加ください。
10か月児健診	平成28年4月21日~5月10日生まれの子 3月8日(水) 平成28年5月11日~31日生まれの子 3月22日(水)	受付12:45~13:30	持ち物：母子健康手帳、すこやか手帳の10か月児健診問診票、バスタオル 内容：健診、離乳食の話、歯の話、ブックスタート(絵本の読み聞かせ)
1歳6か月児健診 ※歯を磨いてきてください。	平成27年8月11日~31日生まれの子 3月17日(金) 平成27年9月1日~20日生まれの子 4月7日(金)	受付12:45~13:30	持ち物：母子健康手帳、すこやか手帳の1歳6か月児健診問診票、歯ブラシ1本、タオル 内容：健診、歯科健診、フッ化物塗布、親子遊び
2歳児むし歯予防教室 ※歯を磨いてきてください。	平成27年2月生まれの子 3月2日(木) 平成27年3月生まれの子 4月6日(木)	受付9:15~10:00	持ち物：母子健康手帳、すこやか手帳の2歳児むし歯予防教室問診票、歯ブラシ2本、タオル 内容：むし歯予防のお話、歯科健診、染め出し、フッ化物塗布、個別相談
2歳6か月児むし歯予防教室 ※歯を磨いてきてください。	平成26年9月生まれの子 3月16日(木)	受付9:15~10:00	持ち物：母子健康手帳、すこやか手帳の2歳6か月児むし歯予防教室問診票、歯ブラシ2本、タオル 内容：むし歯予防のお話、歯科健診、染め出し、フッ化物塗布、個別相談
3歳児健診 ※歯を磨いてきてください。	平成26年2月21日~3月10日生まれの子 3月23日(木)	受付12:45~13:30	持ち物：母子健康手帳、すこやか手帳の3歳児健診問診票、視力・聴力検査結果票、歯ブラシ1本、タオル 内容：健診、尿検査、歯科健診、フッ化物塗布、親子遊び ※視力・聴力の検査は自宅で行ってきてください。 ※当日、会場で尿検査を行います。
育児相談・栄養相談	3月22日(水)	受付9:30~11:00	持ち物：母子健康手帳 内容：身体計測、個別相談
母乳相談(予約制)	3月22日(水)	受付9:30~11:00	持ち物：母子健康手帳
発達相談(予約制)	3月1日(水)・10日(金)・15日(水)	受付9:30~11:00	持ち物：母子健康手帳

※乳幼児健診・むし歯予防教室は、1時間30分~2時間ほどかかります。

成人保健事業

名称	実施日	時間	詳細
成人健康相談・心の健康相談	3月15日(水)	受付14:00~15:30	持ち物：健康手帳をお持ちの方は、ご持参ください。 内容：健康相談、栄養相談、心の相談、血圧測定、尿検査

催し

講座

募集

お知らせ

相談

健康ガイド