

KITANAGOYA PRESS NO.125
2016 AUGUST

北名古屋

広報 8月 2016

このまちとこからち
10th
kitanagoya

特集 市制10周年記念事業情報

災害対策本部室の運用開始

北名古屋市総合防災訓練

参議院議員通常選挙結果

高齢者向け給付金の申請をお忘れなく

越後妙高コシヒカリマラソン参加者募集

子育て支援センター「子育て情報」

市民記者レポート「ハンス」

VIVA!きたなごや

暮らしの情報

18 17 16 15 14 10 9 6 4 2

「Dance is 1」



ケントモリと踊ろう！
キタナゴヤ・ドリームダンスフェスティバル
健康ドーム

KITANAGOYA CITY



北名古屋市から、世界へ!!

特集 市制10周年 記念事業情報

コマ回しで、 世界記録に挑戦!

応募はがきの書き方

市制10周年記念特別事業として、子どもから高齢者まで一つの目標に向かって取り組み達成することで、一体感や祝祭感を醸成し市民融和を促進するため、世界記録に挑戦します。挑戦する種目は、「コマを同時に回した最大人数」です。現在の世界記録は、2010年香港で達成された377人です。みなさん、挑戦者の一人となって、一緒に世界記録をつくりましょう。

●実施日時

11月5日(土)午後4時～6時予定
※午前9時30分～午後2時は「全日本製造業コマ大戦 G2 北名古屋場所」が開催されます。

●実施場所

健康ドーム アリーナ

●参加要件

- ①指で回すコマを10秒以上回すことができる方。
- ②挑戦にあたり、保護なく1人で会場へ入場し、高さ70cmの会議机の上でコマを回せる方。

※事前に練習したい方は、市内全児童館と回想法センターにコマのサンプルがありますので直接お越しください。

●参加申込方法

参加を希望する方は、郵便往復ハガキに必要事項を記入のうえ、8月31日(水)までにお申し込みください。整理券を10月下旬に返送します(1枚につき1人参加可)。なお、申込者多数の場合は、市内在住の方を優先する場合があります。



(往信の宛名) 481-8531 往信 北名古屋役所 世界記録挑戦 係	(返信の文面) 何も書かないでください。 (入場券を印刷してご返送いたします。)
---	--

(返信の宛名) 返信 あなたの郵便番号 住所 名前	(往信の文面) あなたの郵便番号 住所 名前 電話番号 年齢
---------------------------------------	---

世界記録認定の 主要なルール

- ①参加者の人数は入場の際に、確実・正確な方法で一人ひとりカウントしなければなりません。
 - ②エリア内のすべての参加者が1人1つのコマを同時に回さなければなりません。
 - ③すべてのコマは、10秒以上、同時に回転しなければなりません。
- ※上記の基準を満たさない参加者が10%を超えた場合、挑戦全体が失格となります。

問合せ 経営企画課

市制10周年記念市民協働推進補助事業「アマチュア無線の地域社会貢献」

アマチュア無線で、世界へ発信!!

「アマチュア無線グループ きたなごや」では、北名古屋市市制10周年を記念して、記念局を開設しました。アマチュア無線の電波を利用し、北名古屋市を世界にPRします。

記念局を運用したい方やアマチュア無線に興味のある方は、ぜひお越しください。

- とき 8月28日～平成29年3月26日の毎月第4日曜日午前10時～午後4時に公開運用予定
- ところ 東公民館第4集会室 ●参加費 無料
- 持ち物 (運用希望の方) 市内在住・在勤のアマチュア無線家で記念局の運用を希望される方は、無線従事者免許証を必ずお持ちください。日本アマチュア無線連盟会員の方は、会員証もお持ちください。
※記念局と交信した局には、北名古屋市をPRする交信証明書が送られます。

- 問合せ アマチュア無線グループきたなごや
☎(21)2765(菅野) ※土曜日午前9時～正午のみ
メール ja2azz@jarl.com(杉山)

北名古屋市市制10周年記念局

コールサイン
8N2K10Y

キタナゴヤ・ドリームダンスフェスティバル 盛大に開催!

7月3日(日)、健康ドームで「ケント・モリと踊ろう!キタナゴヤ・ドリームダンスフェスティバル」が開催されました。

約1,000人の参加者が待つ会場にケント・モリさんが登場すると、会場は大歓声に包まれました。

盛り上がった雰囲気の中、キッズ部門10組、一般部門5組の出演者がケント・モリさんの前でパフォーマンスを披露。その後のワークショップ(ダンスレッスン)では、ケント・モリさんのトークを織り交ぜながら、マイケル・ジャクソンやマドンナ、プリンスなどの曲に合わせて、子どもから年配の方まで、笑顔を輝かせて一緒に踊りました。

「僕が単身でアメリカに渡ったのがちょうど10年前。10年前には北名古屋市にはここまでダンスは広まっていなかったと思う。それが10周年を迎えた今、こんなにもたくさんのみんながダンスを踊ってくれてとてもうれしい。ダンスは世界を一つにする魔法だと僕は思っている。「Dance is 1(ワン)」を合言葉に、僕の愛する北名古屋市を世界一、宇宙一、盛り上げていきたい」と語ってくれたケント・モリさん。

最後に行われたダンスパフォーマンスショーでは、ケント・モリさんの圧倒的なパフォーマンスに参加者は釘づけ。この魔法のような時間が終わってしまうのが惜しいのか、終了時刻となってもなお、止まないアンコールの声。その声に応えるケント・モリさん。クライマックスではまさに会場全体が一体となっていました。



6月12日に開催された田んぼアートの田植え体験会には、小学生とその保護者を中心とした約400人の参加者が集まりました。

初めて田んぼに入る方がほとんどで、泥に足をとられて転ぶ姿もよくみられましたが、みんな笑顔で楽しそうに、赤、黒、黄、白などのカラフルな稲の苗を田んぼに植えていきました。

みんなでやろうよ! 田んぼアート! 田植え体験会を実施!



田植えの後には泥んこそり遊びに参加したり、カエルやザリガニを見つけて捕まえる子どもいたり、大人も子どももみんな泥だらけ。田植えを終えたお子さんから、「楽しかった!またやりたい!」という声も多くあり、みなさんとても楽しめたようでした。

田んぼアートが鑑賞できます

田んぼアートは、市役所東庁舎北西側の階段から鑑賞できます。ぜひ、初めての感動に出会いに来てください。

とき 平日 午前8時30分～午後5時15分
※8月上旬が見ごろです。



北名古屋市災害対策本部室の運用開始

北名古屋市で災害が発生する、あるいは発生するおそれがあるとき、市は組織体制を平常時の体制から災害対応体制へと切り替え、災害対策本部を設置し、組織が一丸となって災害対応にあたります。災害対策本部の重要な役割は、災害に関する情報を一元的に集約し、災害対応の迅速な意思決定を行うことで、これにより円滑な災害対応を行うことができます。

市では、平成28年1月から西庁舎増築部分の2階に災害対策本部室を設置し、風水害や地震などの災害に備えています。なお、平常時には、このスペースを会議室などに利用しています。

視覚情報の共有

プロジェクターから画像を表示し、視覚で情報を認識することにより、正確かつ迅速な情報共有を可能にします。

航空写真を利用し災害状況を把握

本部室中央に配置された市内全域の航空写真に災害状況をリアルタイムで表示し、状況の把握をするとともに効果的な人員・資機材配置に役立てます。



災害対策本部室(手前)と本部会議室(奥)

本部会議室

本部長、副本部長をはじめ本部員で災害対応の方針や重要事項を総合的に決定します。

災害対策本部が備える災害対策機能

災害対策本部は、災害対策活動を円滑に行うためになくはならないものです。そのため、災害によりその機能が失われることがないよう次のような設備を有しています。

- 基礎免震構造
- 飲料水兼用耐震性防火水槽
- マンホールトイレ
- 非常用発電設備
- 太陽光パネル

市では、災害対策本部室を拠点として、みなさんの生命・財産を守るため、平常時から災害に備えています。みなさんも、いつ発生してもおかしくないといわれる南海トラフ地震などの災害に備え、非常持出品の準備や、安全な避難経路の確認などを行っていただきますようお願いいたします。

お問い合わせは、防災交通課へ。



地震による通電火災対策を しましょう。

地震が引き起こす通電火災とは…

地震の揺れに伴う電気機器からの出火や、停電から復旧したときに発生する火災のことです。

●通電火災の事例

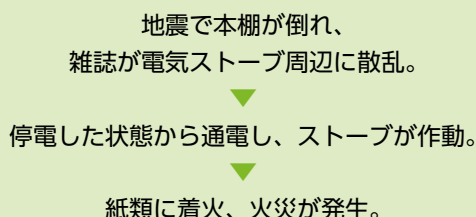

感震ブレーカーとは…

大きな揺れを感知すると自動的に落ちて電気を止めるブレーカーのことです。

分電盤タイプ(内蔵型・後付型)、コンセントタイプ、簡易タイプなど、さまざまです。

感震ブレーカーを設置して、電気火災から家や地域を守りましょう。



問合せ 防災交通課

自衛隊との合同訓練を行いました (南海レスキュー 28)

南海トラフ地震を想定し、地震発生から、被害状況の偵察・報告、救助の要請など、一連の活動を7月に実施しました。

〈北名古屋市における活動〉

●無線通信

市災害対策本部室内に無線中継所を設置し、その他の警備区域で活動する自衛隊との通信を確保し、本部への連絡通信を実施。

●指揮所への状況報告

北名古屋市の高度情報通信ネットワークを活用し、偵察した被害状況などを県の指揮所などへ報告。



問合せ 防災交通課

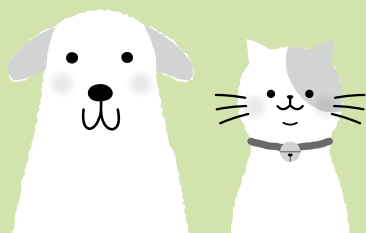

ペットのための

災害対策

地震や風水害など、いざというときは飼い主がペットを守らなくてはなりません。日頃から、災害に備えて準備をしておきましょう。

心がけておくこと

- 飼い主の身の安全を確保しましょう。災害時に動物を守るためにはまず飼い主が無事であることが大切です。
- ペットには、身元確認できるものを付けましょう(犬鑑札、迷子札、マイクロチップなど)。
- 犬は、基本的なしつけをしておきましょう(まて、お座り、伏せなど)。
- 狂犬病予防接種、ワクチンなどを接種しておきましょう。
- 避難などのためにケージに慣れさせておきましょう。

備えておくもの

- ペットフードと水(5日分以上)
- 首輪(胴輪)、リード、排せつ物処理道具、ケージやキャリーバック
- ペットと飼い主が一緒にの写真など

避難所では

- ペットと人は一緒に生活できません。
- 動物が苦手な人、アレルギーのある人などさまざまな人が集まります。鳴き声やにおいなど、普段以上に周りに配慮することが大切です。



問合せ 環境課

北名古屋市 総合防災訓練



総合防災訓練の主な訓練予定項目

- 住民避難・誘導訓練
- 災害時要配慮者避難支援訓練
- 救援物資配送・仕分け訓練
- 緊急交通路確保訓練
- 資機材輸送訓練
- エアーテント設置訓練
- 水道施設緊急給水訓練
- 災害ボランティアセンター設置・運営訓練
- 情報収集訓練
- 炊出し訓練
- 救護所開設・運営・トリアージ訓練
- がれきからの救出訓練
- 倒壊家屋からの救出訓練
- 倒木除去訓練
- 道路復旧活動訓練
- 体験・展示コーナー
- 消火器体験(水消火器)
- 訓練参加車両などの見学

問合せ 防災交通課

ところ

とき

8月28日(日) 午前9時～11時
総合訓練会場…西春中学校
地区訓練会場…師勝・師勝南・
 師勝北・師勝東・
 師勝西小学校

市では南海トラフ地震を想定した防災訓練を行います。いざというとき、あなたの命を守るには、あなた自身の行動です。被害を最小限に抑えるためには、自分自身の災害への対応力を高め、地域のみなさんがお互いの力を合わせる事が大切です。総合防災訓練に参加して災害への心構えと知識を身につけましょう。



The Great Aichi
**Shake
Out!**

あいちシェイクアウト訓練

とき 9月1日(木)正午から1分間

訓練
内容

シェイクアウトで提唱している、
身を守るための安全行動 1-2-3

対象者

県内全域の県民、企業、学校、
グループなど

申込み

8月31日(水)までに、専用サイトに必要項目を入力して訓練への参加表明を行っていただき(ファクスも可)、
訓練当日は、正午の時報を合図にその場で訓練を実施してください。

▶申込みサイト：あいちシェイクアウトホームページ (<http://aichi0901.pref.aichi.jp/>) からアクセス

▶ファクス 052(954)6911 (愛知県防災局)

ファクスで参加表明する場合の必要記載項目

○居住地・所在地の郵便番号

○団体(家族やグループも含む)の場合は参加人数(団体名(個人の場合はニックネームまたはイニシャル)は任意)

しせいをひくく



あたまをまもり



じっとする



●主催 愛知県 ●問合せ 愛知県防災局災害対策課支援グループ ☎052(954)6149

負担限度額の認定制度(居住費・食費の軽減)

低所得の方の介護保険施設利用が困難にならないために、介護保険施設への入所やショートステイを利用した場合の居住費(滞在費)や食費の負担額の軽減制度があります。

対象	次の要件をすべて満たす方
	○ 市民税非課税世帯に属する
	○ 配偶者(事実上婚姻関係にあると認められる方を含む)が別世帯になっている場合には、配偶者が市民税非課税である
	○ 預貯金、信託、有価証券、その他現金の合計額が単身で1,000万円以下、夫婦で2,000万円以下である

軽減による負担限度額は下表のとおりです。

介護保険施設(ショートステイを含む)の居住費・食費の負担額

負担限度額(1日当たり)	利用者負担段階区分	居住費等の負担限度額				食費の負担限度額
		ユニット型個室	ユニット型準個室	従来型個室	多床室	
第1段階	●生活保護の受給者 ●老齢福祉年金受給者で世帯全員が住民税非課税の方	820円	490円	490円(320円)	0円	300円
第2段階	●世帯全員が住民税非課税で年収金額と合計所得金額の合計が80万円以下の方	820円	490円	490円(420円)	370円	390円
第3段階	●世帯全員が住民税非課税で第2段階以外の方	1,310円	1,310円	1,310円(820円)	370円	650円

介護老人福祉施設と短期入所生活介護を利用した場合の従来型個室の負担限度額は、()内の金額となります。

介護保険の 利用者負担の 軽減制度



社会福祉法人などによる利用者負担の軽減制度

社会福祉法人などの介護保険サービスを利用している低所得の方で、生計が極めて厳しい状況にある方は、利用者負担額の一部が軽減される場合があります。

減額割合 利用者負担額の4分の1

※軽減を受けるためには、市へ申請し、「負担限度額認定証」や「社会福祉法人等利用者負担軽減確認証」の交付を受ける必要があります。

お問い合わせは、高齢福祉課へ。

対象

- 住民税非課税世帯で、次の要件のすべてを満たす方のうち、その本人の収入や世帯状況などにより生計が困難であると市が認める方
- 年間収入が単身世帯で150万円、世帯員が1人増えるごとに50万円を加算した額以下
 - 預貯金等の額が単身世帯で350万円、世帯員が1人増えるごとに100万円を加算した額以下
 - 日常生活に供する資産以外に活用できる資産がない
 - 負担能力のある親族などに扶養されていない
 - 介護保険料を滞納していない

市では、医療・福祉・介護などの在宅医療に関わる事業所などが、多職種間における連携を図る目的で北名古屋レインボーネットを立ち上げました。併せて、地域の医療・福祉資源の最新情報を目的別、業種別に検索し、在宅介護に関する情報収集などを行うことができます。「医療・介護資源マップ」を作成しました。市ホームページで閲覧いただけるほか、スマートフォンなどで右側のQRコードを読み取ってください(一部の携帯電話ではご利用できない場合があります)。近隣の病院・介護事業所などの情報(開設時間・事業内容など)を迅速に確認ができ、情報収集などを行うことができます。ぜひご利用ください。

お問い合わせは、高齢福祉課へ。

「北名古屋レインボーネット」をご利用ください



北名古屋レインボーネット 🔍 検索

マイナンバーカード(個人番号カード)の交付について

マイナンバーカード(個人番号カード)を申請された方へ

交付の準備ができましたら「個人番号カード交付・電子証明書発行通知書兼照会書(以下「交付通知書」といいます)」を順次郵送しております。記載された期日までに、ご本人が指定場所の庁舎で受取りをお願いします。なお、受取りの詳細は、通知カードに同封された「ご案内」、市ホームページをご覧ください。

お問い合わせは、市民課へ。



■ 交付日時

平日 午前8時30分～午後5時

■ 交付場所

市民課(交付通知書に西庁舎または東庁舎と指定場所が記載してあります)

お盆期間中の平日も
平常通り窓口開庁しています。
この機会に受取りにお越しく下さい。
既に受取り期間が過ぎている方も
受取りができます。



マイナンバー

■ 持ち物(申請者本人が受取りにきてください)

- 交付通知書(届いたハガキ)
- 通知カード(マイナンバーの通知で紙製のカード)
- 住民基本台帳カード(交付を受けている方)
- 本人確認書類(詳細は通知カードに同封の「ご案内」を参照)
 - ① 運転免許証などの顔写真付き公的身分証明書の場合は1点
 - ② ①がない場合は、健康保険証および預金通帳などを2点以上
- 暗証番号(受取りまでに用意しておいてください)
 - ① 電子証明書の発行を希望した場合
署名用電子証明書は英数字で6文字以上16文字以内
利用者証明用電子証明書は数字で4桁
 - ② 電子証明書を希望しなかった場合は数字で4桁

※ 代理人が受取りをする場合は、入院、入所などのやむを得ない場合にに限られます。その事実がわかるものをお持ちください。

※ 電話予約には応じられませんので、ご了承ください。

参議院議員通常選挙投・開票結果

平成28年7月10日執行

■ 当日有権者数 68,026人(うち在外選挙人34人) ■ 投票率 選挙区 53.04% 比例区 53.04%

〈北名古屋市区開票結果〉

● 参議院愛知県選出議員選挙

○ 得票数(得票順)

藤川 政人 9,961票
里見 りゅうじ 6,869票
斉藤 よしたか 6,133票
伊藤 たかえ 5,189票
すやま 初美 3,049票
奥田 かよ 2,286票
平山 良平 780票
井桁 まこと 614票
中根 ひろみ 415票

○ 有効投票数 35,296票

○ 無効投票数 785票

○ 持ち帰り、その他 0票

○ 投票者数 36,081人

● 参議院比例代表選出議員選挙

○ 得票数(得票順)

自由民主党 11,759票
民進党 9,957票
公明党 4,935票
日本共産党 3,037票
おおさか維新の会 2,160票
社会民主党 804票
日本のことを大切にする党 511票
生活の党と山本太郎となかまたち 483票
支持政党なし 454票
国民怒りの声 300票
新党改革 289票
幸福実現党 255票

○ 有効投票数 34,948票
○ 按分切捨て数 0.012票
○ 無効投票数 1,132票
○ 持ち帰り、その他 0票
○ 投票者数 36,080人

※ 按分による小数点以下は、切り捨てて表示しています。

※ 比例区の個人票については、政党等票に含まれています。

お問い合わせは、市選挙管理委員会(総務課内)へ。



高齢者向け給付金の申請受付期限は 8月31日(水)まで

お忘れ
なく

5月上旬に高齢者向け給付金の支給対象者になると思われる方へ、世帯ごとに申請書を送付しています。

申請受付期限

8月31日(水)

※郵送の場合は、当日消印有効

書類の不備やその他の事情などいかなる場合でも、受付期限を過ぎてからの申請は受付できませんので、ご注意ください。

支給対象者

平成 27 年度臨時福祉給付金の支給対象者のうち、

平成 28 年度中に 65 歳以上となる人(昭和 27 年 4 月 1 日以前に生まれた人)カクニン ज्या

※平成 27 年度臨時福祉給付金の支給対象者

平成 27 年 1 月 1 日時点で北名古屋市の住民基本台帳に記録されている方で、平成 27 年度の市民税(均等割)が課税されていない方が対象です。ただし、次の場合は対象外となります。

- ①市民税(均等割)が課税されている方の被扶養者など
- ②生活保護制度の被保護者

支給額

対象者 1 人につき 30,000 円

申請書の提出

①郵送による提出

「高齢者向け給付金申請書」に「必要書類」を添付して、同封の返信用封筒で返送してください。

②窓口への提出

「高齢者向け給付金申請書」に「必要書類」を添付し、受付場所へ持参してください。

＜受付場所＞ 社会福祉課(西庁舎)・高齢福祉課(東庁舎)

＜受付時間＞ 平日 午前 8 時 30 分～午後 5 時 15 分

お問い合わせは、社会福祉課へ。

障害手当をご存じですか

国や県、市では、在宅の心身に障害を有する方に、次のような各種手当を支給しています。お問い合わせは、社会福祉課へ。

●特別障害者手当

身体などに著しい重度の障害を有し、日常生活で常に特別な介護を必要とする20歳以上の方に支給される手当です。ただし、施設に入所している方、3か月以上入院している方は対象外です。また、所得による支給制限があります。

●障害児福祉手当

身体などに重度の障害を有し、日常生活で常に介護を必要とする20歳未満の方に支給される手当です。ただし、施設に入所している方は対象外です。また、所得による支給制限があります。

※手当によって支給の対象となる方や要件が異なります。

現況届・所得状況届をお忘れなく！

特別障害者手当、障害児福祉手当、経過的福祉手当、在宅重度障害者手当を受給している方は、毎年、現況届および所得状況届が必要です。市から書類を

●愛知県在宅重度障害者手当

特別障害者手当、障害児福祉手当などを受給していない重度の障害を有する方に支給される手当です。ただし、施設に入所している方、3か月以上入院している方、65歳以上ではじめて障害者手帳の交付を受けた方は対象外です。また、所得による支給制限があります。

●市障害(児)者扶助料

障害者手帳をお持ちの方で市町村民税非課税世帯の方および市町村民税均等割額のみ課税世帯の方(4月1日基準日)に支給される手当です。ただし、市町村民税課税世帯の方でも、障害を有する方が2人以上いる世帯で重度・中度障害者に該当する方に半額が支給されます。なお、施設(介護老人保健施設およびグループホームを除く)に入所している方は対象外です。

発送しますので、必要書類を添えて8月12日(金)～9月12日(月)に社会福祉課(西庁舎)へ提出してください。

お問い合わせは、社会福祉課へ。

届出は お早めに!

- ▶ 児童扶養手当現況届
- ▶ 特別児童扶養手当所得状況届
- ▶ 愛知県遺児手当所得状況届
- ▶ 北名古屋市遺児手当所得状況届

児童扶養手当・特別児童扶養手当・愛知県遺児手当・北名古屋市遺児手当を受給されている方は、それぞれ「現況届」や「所得状況届」を次の期間中に児童課(東庁舎)または福祉総合窓口(西庁舎)へ提出してください。

- ▼ 児童扶養手当
 - ▼ 愛知県遺児手当
 - ▼ 北名古屋市遺児手当
 - ▼ 特別児童扶養手当
- 8月1日(月)～8月31日(水)
8月12日(金)～9月12日(月)

※ただし、期間内の土・日・祝日を除く

これらの届は、受給されている方の前年の所得状況と養育の状況を確認するもので、引き続きして手当の支給を受けることが

児童扶養手当現況届の添付書類

支給要件	必要書類
父または母から引き続き1年以上遺棄されている児童を監護し、または養育している場合	○遺棄申立書
父または母の生死が明らかでない児童を監護し、または養育している場合	○生死不明の証明書(官公署などの証明書)
父または母が法令により引き続き1年以上拘禁されている児童を監護し、または養育している場合	○拘禁証明書(刑務所・拘置所などの証明書)
受給者である父または母が対象児童と同居しないで、これを監護している場合 父の場合は、児童を監護し、かつ、生計を同じくしている場合	○対象児童の世帯全員の住民票の写し ○別居監護申立書(対象児童の居住地の民生委員・学校長などの証明) ○父と児童の同一生計がわかるもの
受給者が養育者(児童の父または母以外の対象者)で対象児童を養育している場合	○養育申立書(民生委員などの証明)
受給から5年を経過する等の要件に該当する場合	○一部支給停止適用除外届出書

できるかどうかを決定する大切な手続きです。この届を提出されないこと、引き続きして支給を受けることができません。また、

左表の支給要件に該当する方は、必要書類を併せてご持参ください。

※平成28年1月2日以降に転入された方は、前住所地の市町村長が証明した平成28年度の課税証明書が必要です。

平和記念式典に ご参加ください

全市民を挙げて恒久平和を祈念するとともに、戦没者に対し哀悼の意を表すことを目的に開催します。

●とき 8月15日(月)午前10時

●ところ 文化勤労会館 大ホール

署名をお願いします

「平和を願うあなたの記」

悲惨な戦争を繰り返さないために、豊かな社会の実現と恒久平和を願い、署名をお願いします。

●とき 8月1日(月)～15日(月)

●ところ 市役所(東・西庁舎)、東図書館、文化勤労会館、総合福祉センター(8月15日は文化勤労会館のみ)

お問い合わせは、社会福祉課へ。

家屋の改修工事に伴う 固定資産税の減額について



家屋の改修工事を実施した際、以下のとおり固定資産税(都市計画税は含みません)が減額されます。
いずれの場合も、工事完了後3か月以内に必要書類を添付し申告してください。
お問い合わせは、税務課(東庁舎)へ。

🏠 住宅耐震改修工事をした住宅

住宅耐震改修工事を実施した住宅が、次の要件をすべて満たす場合、翌年度から一定期間(※1)、居住部分(1戸当たり120㎡まで)にかかる固定資産税の2分の1を減額します。

〈要件〉

- 1 昭和57年1月1日以前に建築された専用住宅、共同住宅、併用住宅(居住部分の割合が2分の1以上)であること
- 2 現行の耐震基準に適合した自己負担額が50万円を超える改修工事であること
※国・地方公共団体からの補助金などを受けている場合は、その金額を改修工事費から控除します。

(※1) 耐震改修工事の時期と減額措置を受けられる期間

耐震改修工事の完了時期	減額措置を受けられる期間
平成28年1月2日 ～ 平成30年3月31日	1年度分 ※当該住宅が、建築物の耐震改修の促進に関する法律に規定する「通行障害既存耐震不適格建築物」であった場合は2年度分

🏠 省エネ改修工事(熱損失防止工事)をした住宅

改修工事を実施した住宅が、次の要件をすべて満たす場合、居住部分(1戸当たり120㎡まで)にかかる翌年度分の固定資産税の3分の1を減額します。

〈要件〉

- 1 平成20年1月1日以前に建築された住宅(賃貸住宅を除く)
※平成28年4月1日以降に改修工事を完了した住宅については、改修後の住宅の床面積が50㎡以上であること
- 2 改修工事の完了が平成28年1月2日～平成30年3月31日であること
- 3 次の工事で改修工事費が50万円を超えるもの
※平成28年4月1日以降に改修工事を完了した住宅については、国・地方公共団体からの補助金などを受けている場合は、その金額を改修工事費から控除します。
①窓の改修工事(二重サッシ化、複層ガラス化など)【必須】
②上記工事と併せて行う床・壁・天井の断熱化工事
- 4 改修工事により改修した箇所が現行の省エネ基準に適合すること

🏠 バリアフリー改修工事をした住宅

バリアフリー改修工事を実施した住宅が、次の要件をすべて満たす場合、居住部分(1戸当たり100㎡まで)にかかる翌年度分の固定資産税の3分の1を減額します。

〈要件〉

- 1 【平成28年3月31日以前に改修工事を完了した住宅】平成19年1月1日以前に建築された住宅(賃貸住宅を除く)
【平成28年4月1日以降に改修工事を完了した住宅】新築された日から10年以上経過した住宅(賃貸住宅を除く)で、改修後の住宅の床面積が50㎡以上であること
- 2 次のいずれかの方が居住する既存住宅
①65歳以上の方
②要介護認定または要支援認定を受けている方
③障害者手帳をお持ちの方
- 3 改修工事の完了が平成28年1月2日～平成30年3月31日であること
- 4 次の工事で自己負担が50万円を超えるもの
※国・地方公共団体からの補助金などを受けている場合は、その金額を改修工事費から控除します。
①廊下の拡幅 ②階段のこう配の緩和 ③浴室の改良
④便所の改良 ⑤手すりの設置 ⑥床の段差の解消
⑦ドアの引戸への取替え ⑧床表面の滑り止め

📌 家屋を取り壊した場合はご連絡ください

固定資産税は、毎年1月1日を基準日として、現況の所有者などに課せられます。

今年12月31日までに家屋を全部または一部取り壊した場合は申告してください。

なお、家屋を取り壊すと、翌年度にその土地の税額が上がる場合があります。

問合せ 税務課(東庁舎)

省エネ改修工事とバリアフリー改修工事の減額措置は、併用することができませんが、住宅耐震改修工事とその他の工事の減額制度は、併用できません。

木造住宅無料耐震診断

対象住宅	昭和 56 年 5 月 31 日以前に着工された木造住宅(在来軸組構法および伝統構法の戸建て、長屋、共同住宅、併用住宅で貸家を含む)
建物規模等	2 階建て以下で現に居住しているもの
対象	住宅の所有者
募集数	40 棟(先着順)

民間住宅 耐震補助事業の お知らせ

市では、大地震に備え住宅の耐震化を進めるため、無料耐震診断や耐震改修費の補助などを行っています。ぜひご活用ください。
お問い合わせは、施設管理課へ。

非木造住宅耐震診断費補助

対象住宅	昭和 56 年 5 月 31 日以前に着工された非木造住宅(鉄筋コンクリート造、鉄骨造などの戸建て、長屋、共同住宅、併用住宅で貸家を含む)
建物規模等	戸建て(戸建て以外の場合をご相談ください)
対象	住宅の所有者
補助額	最大 89,000 円
募集数	5 棟(先着順)

木造住宅耐震改修費補助

対象住宅	市の木造住宅無料耐震診断で倒壊のおそれがあると判定された住宅の耐震工事(判定値が 1.0 以上かつ 0.3 を加算した数値以上)および耐震工事に伴う附帯工事
補助額	最大 90 万円
募集数	15 棟(先着順)

木造住宅段階的耐震改修費補助

対象住宅	市の木造住宅無料耐震診断で判定値が 0.4 以下の住宅について判定値を 0.7 以上 1.0 未満とする工事
補助額	最大 60 万円
募集数	5 棟(先着順)

木造住宅耐震シェルター整備費補助

対象住宅	65 歳以上または身体障害者手帳などの交付を受けた者が居住し、市の木造住宅無料耐震診断で判定値が 0.4 以下の住宅
補助額	最大 25 万円
募集数	1 基(先着順)

雨水貯留施設 設置を補助します

市では、住居や店舗などに雨水貯留施設(雨水タンク)を設置するための費用の一部を補助します。

雨水貯留施設を設置すると次のような効果が期待できます。

- 河川への負担軽減
- 庭木の散水など、雨水の有効利用

補助要件 建築面積 10 m²以上の住宅、店舗、倉庫などへの設置で、貯留量が 1 基あたり 200 l 以上のもの
※設置を行う前に、申請書に必要書類を添付して施設管理課へ提出してください。

対象 建築物の所有者
補助額 1 基あたり 15,000 円
募集数 10 基(先着順)
問合せ 施設管理課(西庁舎)

第47回 越後妙高コシヒカリマラソン 参加者募集

市と災害時相互応援協定を結んでいる新潟県妙高市で行われる「第47回越後妙高コシヒカリマラソン」へ参加し、市民交流を深めましょう。

と き 10月8日(土)～9日(日) ※マラソンは9日(日)開催
 8日(土) 午前8時30分：市役所出発(バス)
 午後2時～：会場見学など
 午後4時：宿泊場所(妙高温泉)到着
 9日(日) 午前8時30分：マラソン開会式～スタート
 (正午ごろまで)
 午後6時30分：市役所到着

と ころ 新井総合公園陸上競技場

対 象 市内在住・在勤・在学の方

定 員 20人(催行最少人員10人)定員を超えた場合は抽選となります。

参 加 費 12,000円(大人・子ども同額。交通費、宿泊代(1泊2食)、マラソン参加費含む)

※中学生以下は保護者同伴。マラソンに参加しない方も申し込めますが、参加費は減額されません。

申 込 み 8月1日(月)～5日(金)に、参加者される方全員の住所・氏名・年齢・性別・参加種目(種目一覧を参照)および代表者電話番号を明記し、〒481-8501(住所不要)北名古屋市役所スポーツ課(8月5日消印有効)へ郵送、ファクス(23)3150、またはスポーツ課(東庁舎)へお持ちください。

決定通知 8月10日(水)以降に封書でご連絡します。その際に納付書を同封しますので、お近くの金融機関で参加費を納付してください。

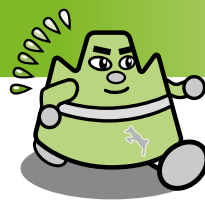

ミョーコーさん
(妙高市のゆるキャラ)

種目一覧

NO.	種目(男子)	
1	一般・高校生 男子	10 km
2	男子ハーフマラソン(高校生～49歳)	
3	男子ハーフマラソン(50歳以上)	
4	小学5・6年生 男子	3 km
5	小学1・2年生 男子	1.5 km
6	小学3・4年生 男子	2 km
7	一般(40歳未満)・高校生男子	5 km
8	40歳代 男子	5 km
9	50歳代 男子	5 km
10	60歳代以上 男子	5 km
11	中学生 男子	5 km
NO.	種目(女子)	
12	女子ハーフマラソン(高校生～39歳)	
13	女子ハーフマラソン(40歳以上)	
14	小学5・6年生 女子	3 km
15	中学生 女子	3 km
16	一般 女子	3 km
17	小学1・2年生 女子	1.5 km
18	小学3・4年生 女子	2 km
19	一般・高校生 女子	5 km
NO.	種目(ファミリー)	
20	ファミリー駅伝	1.3 km × 3人
NO.	種目(どなたでも)	
21	カメさんコース	2 km

平成28年度追加募集分 市民協働推進事業補助金の 交付団体が決定しました

●公開プレゼンテーションと審査会

5月21日(土)文化勤労会館で、「市民協働推進事業補助金」市民公益事業支援(ステップ)部門に申請した団体が、事業内容の説明を行う公開プレゼンテーションが開催されました。

その後、審査会が開かれ、その審査結果をもとに活動支援(ホップ)部門を含む以下の事業の採択を決定しました。

平成28年度は今回の追加募集分と合わせて、活動支援(ホップ)部門6事業、市民公益事業支援(ステップ)部門5事業、協働事業支援(ジャンプ)部門1事業、市制施行10周年部門5事業が実施されます。

また、平成27年度市民協働推進事業補助金実施団体による報告会、団体交流会も同時開催されました。



つじぶう つじぼん
北名古屋市民協働マスコット

●活動支援(ホップ)部門

事業名	申請団体	事業概要	交付決定額
「ホタル祭り」にお琴で唄おう	もえの丘で「ホタルを育てる会」	「ホタル祭り」でのお琴による唱歌の演奏と合唱	45,000円
北名古屋学習支援教室	特定非営利活動法人ボランティアチャー	生活困窮、一人親、不登校等対象の無料学習支援教室	50,000円

●市民公益事業支援(ステップ)部門

事業名	申請団体	事業概要	交付決定額
食育による認知症予防事業	そば打ちで健康になるう会	大桑村での農業体験、そば打ちを通じた認知症予防事業	244,000円

問合せ 市民活動推進課

子育て支援センター 子育て情報

地域の親子が楽しく遊べるように部屋や園庭を開放しています。ゆったりとした雰囲気の中で、親子で友だちを作りながら、楽しい時間を過ごしましょう。



問合せ 東子育て支援センター ☎(26)7763
西子育て支援センター ☎(25)5155
南子育て支援センター ☎(22)5677
北子育て支援センター ☎(22)5517

パパママ教室(育児編) 「夫婦で子育て講座 ～パパの気持ち・ママの気持ち～」

夫婦で仲良く子育てをするヒントを聞いてみませんか。

とき 9月3日(土)午前10時～正午
ところ 健康ドーム 柔剣道室、ミーティング室
内容 パパ向けのお話・ママ向けのお話・わらべうた遊び・記念品作り
対象 生後2か月～就園前の乳幼児と保護者
定員 30組程度(先着順)
申込み 8月1日(月)午前9時30分～保健センター・南子育て支援センターに電話または、直接お申し込みください。

プレママタイム

「出産ってどんな感じ?」「役に立つ育児グッズはなに?」など、先輩ママに教えてもらったり、赤ちゃんといふれあって楽しく過ごしましょう。

とき 8月4日(木)午後1時30分～3時
ところ 東子育て支援センター
内容 先輩ママとの交流会、赤ちゃんといふれあい遊びなど
対象 妊婦
※申込みは不要です。

さくらんぼタイム

多胎児ならではの育児の悩みを同じ立場の親同士で分かち合いましょう。多胎児を妊娠中の妊婦さんも、ぜひ遊びに来てください。

とき 8月20日(土)
午前10時～11時30分
ところ 東子育て支援センター
内容 管理栄養士による食育相談、交流会など
対象 就園前の多胎児とその保護者、多胎児を妊娠中の妊婦
※申込みは不要です。就園後の多胎児の親も、先輩ママ、友だちとしてぜひご参加ください。

はじめましての会

子育て支援センターへ行きたいけれど、なかなか勇気が出ないお母さん、お父さん。初めてのの方の集まりなので、ぜひ遊びに来てください。

とき 8月4日(木)午後1時30分～3時
ところ 西子育て支援センター
内容 親子ふれあい遊び、交流会、育児相談など
対象 子育て支援センターを初めて利用する親子、妊婦
※申込みは不要です。

赤ちゃんタイム

1歳前の子どもと保護者が集まり、楽しく過ごします。

とき 8月2日(火)午後1時30分～3時
ところ 北子育て支援センター
南子育て支援センター
内容 親子ふれあい遊び、交流会、育児相談など
対象 1歳前までの乳児とその保護者、妊婦
※申込みは不要です。

「ホタル祭り」にお琴で歌おう

～日本の風情を味わいました～

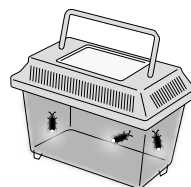

vol.117

小金澤 愛 記者

6月の夏の暑さが和らいだ夕暮れ、もえの丘ふるさと広場でホタルの放流会がありました。

今年は市制10周年ということで、例年よりも多い約1600匹のヘイケボタルが放されました。ホタルは、もえの丘で「ホタルを育てる会」の役員の方などが1年前の産卵期から育てていました。

日本では約50種類のホタルが生息していて、そのうち発光するのは14種類。特に有名なのがゲンジボタルとヘイケボタルですが、幼虫での食べ物や、成虫になってからの体長や背中模様、飛び方、1分あたりの点滅回数も違うそうです。



近年、身近でホタルを見る機会のない子どもたちは興味津々。明かりを消し暗闇の中、池や柳の木、お友だちの服や頭の上で光るホタルにとっても興奮していました。

屋内では、「希美音会」によるお琴の生演奏があり、音色に合わせてみんなで歌を歌いました。目をつぶり心を休め聴いていると、幼き日、近くの川で見たホタルの情景を思い出し懐かしくなりました。

ホタルの放流は来年も予定されているそうです。みなさん、ぜひ行きましょう。

手作りの虫かごに入ったホタルをもらったよ



食で発信!

北なごやめし

認定第2号

「まぜそば」

極太麺まな屋(九之坪)

金森 俊和 記者

地域振興、ご当地料理の発掘を目的とした市商工会の「交流支援事業対象料理・北なごやめし」。認定第2号は「極太麺まな屋」の看板メニュー「まぜそば」です。

このまぜそば、その名のとおり、食べる前によく混ぜます。そして、極太麺と濃厚なタレが程よくからんだら、豪快にすすります。麺は、一般の小麦粉と違い表皮や胚芽の部分も粉に含まれている全粒粉を使用したもので、その食感は、ラーメンでもなく、うどんでもありません。

「正直、趣味の延長だったんですけどね」とレシピを完成させた店長の堀場義喬さんは、照れながら話してくれましたが、誰に習うことなく、自分の好きな味を追求し認められたこの味は、タレはコッテリ甘辛く、チャーシューは分厚く、オリジナリティあふれた逸品です。



今後は地産の材料を利用したり、地元の企業とコラボレーションをはかったりして、さらに地域柄を色濃くし「市内のさまざまな飲食店でメニューに加えてもらって、まぜそばでまちおこしを実現したいですね」と夢を語ってくれました。





VIVA! きたなごや



7/1

大相撲秀部屋の力士・親方も参加し、北名古屋市少年補導委員会のみなさんと青少年育成事業非行防止啓発活動を行いました。
西春駅



7/3

男女共同参画サテライトセミナー大和塾第49回市民講座
上野千鶴子氏(立命館大学特別招聘教授)講演会
文化勤労会館



6/17

朝の通勤・通学の方へ「朝食を食べよう」PR

食育月間(6月)の食育の日(19日)にちなんで名鉄犬山線西春駅で、「朝ごはんを食べよう!キャンペーン」が行われました。

朝食をとらない人が増えることに歯止めをかけようと、市民へ「早寝・早起き・朝ごはん」を推奨する市と市内に工場を有するポッカサッポロフード&ビバレッジ株式会社が協働で実施。同社の粉末コンスープと啓発リーフレット計2,000個を、同社社員や市担当者、北名古屋市食生活改善推進協議会のメンバーが西春駅を通勤・通学で利用するみなさんに配布しました。



7/3

水防訓練

中江川排水機場



6/8

6月第2日曜日を花の日として、師勝はなの樹幼稚園園児から市職員へ花束や歌のプレゼントがありました。

東・西庁舎



7/5

国指定重要文化財である高田寺を火災から守るため、大相撲立浪部屋力士や文化財高田寺愛護支援隊のみなさんで放水銃による防火訓練を行いました。

暮らしの情報

児童センターきらり ☎(27)3370
 ファミリー・サポート・センター ☎(22)7601
 健康ドーム子育て支援室 ☎(22)0212
 社会福祉協議会本所 ☎(25)8500
 市へのご意見・お問い合わせは、市ホームページからお
 寄せいただくこともできます。
 ご意見・お問い合わせ専用フォーム
<https://www.city.kitanagoya.lg.jp/inq/>

歴史民俗資料館
開館 25 周年記念企画展

夏・レトロ ジュースピンの 世界

昭和の夏・日本各地で愛飲された
ジュースピン・コレクション 2500
とき 8月30日(火) まで



国際結婚ファミリーと語ろう
 555555、わる555555、
 北名古屋のハコ

▼とき 9月3日(土) 正午～午後3時(昼食を用意します) ▼ところ 2階だまりハウス ▼内容 2多文化共生社会づくりの取り組みとして、国際結婚ファミリーと市民の交流を図ります。いいところ、わるいところ、改善をすることなど、北名古屋での暮らしをよくするために語り合う交流会です。 ▼対象 市内在住の国際結婚ファミリー。なお、当日サポートする市民ボランティアも募集しています。 ▼定員 20人(先着順) ▼参加費 無料 ▼申込み 8月3日(水)から、市国際交流協会(西庁舎)へ。

催し

講座

募集

お知らせ

相談

健康ガイド

西春日井地域「福祉の店」

▼とき 8月24日(水)～29日(月) 午前10時～午後4時 ▼ところ 2階だまりハウス3階 ▼内容 西春日井地域の障害者施設で作った手芸品、花や野菜の苗、陶芸作品、パンやクッキーなどの販売 ▼問合せ 尾張中部福祉の杜 ☎(22)11233

もえの丘 青空市場

▼とき 8月7日(日) 午前8時30分～(毎月第1日曜日に開催) ▼ところ 総合福祉センターもえの丘東側 ▼内容 野菜などの販売(なくなり次第終了します) ※環境保護のため、マイバッグ持参にご協力ください。 ▼問合せ 社会福祉協議会本所

いきいき健康クラブ定例会 《老人クラブ西地区》

▼とき 8月18日(木) 午前10時30分～午後3時 ▼ところ 文化勤労会館
午前の部
 ▼講演 お口のケア ▼講師 歯科医師
午後の部(会員以外の観覧も可)
 ▼演芸 湖上雅代歌謡ショー ▼参加費 300円 ▼持ち物 出席簿
 ▼問合せ 高齢福祉課

市民協働推進補助事業 「回想法夏祭り」

—第2弾—サンサン祭り
 ▼とき 8月9日(火) 午前10時～11時30分 ▼ところ 回想法センター ▼内容 水鉄砲遊び、スイカ割りなど ▼持ち物 タオル ※濡れてもよい服装でお越しください。
 —第3弾—夏の宵祭り
 ▼とき 8月26日(金) 午後4時～6時 ▼ところ 旧加藤家住宅・回想法センター ▼内容 打ち水、紙芝居、蚊帳の中でおぼけの絵本読み聞かせ、浴衣の着方教室(要予約)など
 ▼問合せ 回想法センター ☎(24)5337

食のアウトレットモール北名古屋 北名古屋にぎやか市

▼とき 8月27日(土) 午前9時～午後4時 ▼ところ 食のアウトレットモール北名古屋 ▼内容 ①にぎやか市限定イベント・飴のつかみ取り、しぐれの量り売り ②フリーマーケット・ハンドメイド品の販売や体験コーナーなど ③地元産の採れたて野菜の販売 ④にぎやか市限定特売 ⑤規格外品果物の数量限定販売 ▼次回出店者募集 出店料・フリーマーケット 500円、食べ物市場 1500円 ▼問合せ 食のアウトレットモール北名古屋 ☎(26)1270

西春駅前納涼楽市

▼とき 8月7日(日) 午後6時～8時45分(雨天中止) ▼ところ 西春駅前商店街 ▼内容 模擬店、音楽ステージ、パフォーマンスステージ、金魚すくい、ゲームコーナーなど ▼問合せ ワタセイ ☎(21)0063

世界のアートと旅する芸術祭 あいちトリエンナーレ 2016 いよいよ開幕!

現代美術と舞台芸術を同時に楽しめる3年に一度の国際芸術祭、あいちトリエンナーレ。今回は「虹のキャラヴァンサライ 創造する人間の旅」というテーマのもと、国内外から100組を超えるアーティストが集結します。

▼とき 8月11日(木・祝)～10月23日(日) ▼主な会場 愛知芸術文化センター、名古屋美術館ほか、名古屋・豊橋・岡崎市内に複数あり ▼主催 あいちトリエンナーレ実行委員会 ▼問合せ あいちトリエンナーレ実行委員会事務局 ☎052(971)6111
 ▼公式ホームページ <http://aichitriennale.jp/>

虹のキャラヴァンサライ
あいちトリエンナーレ2016
8.11→10.23

公共施設等の連絡先

市役所西庁舎・東庁舎、東庁舎分館 ☎(22)1111
 文化勤労会館 ☎(25)5111
 東公民館 ☎(22)4560
 東図書館・歴史民俗資料館 ☎(25)3600
 西図書館 ☎(25)6406
 健康ドーム ☎(23)7006

総合体育館 ☎(24)0661
 保健センター ☎(23)4000
 総合福祉センターもえの丘 ☎(26)2888
 東子育て支援センター ☎(26)7763
 西子育て支援センター ☎(25)5155
 北子育て支援センター ☎(22)5517
 南子育て支援センター ☎(22)5677

名古屋芸術大学演奏会

○第18回ピアノ・サマーコンサート
 ▼とき 8月9日(火)午後4時開演
 ▼ところ 名古屋芸術大学音楽学部3号館ホール ▼入場料 無料(直接会場へお越しください)
 ○名古屋芸術大学ウィンドオーケストラ 第35回定期演奏会
 ▼とき 9月23日(金)午後6時45分開演 ▼ところ 愛知県芸術劇場コンサートホール ▼指揮 竹内雅一氏、ヤン・ヴァンデルロースト氏 ▼曲目 二オオサカン・ジュビリー、クレデントイウムほか ▼入場料 500円(招待券あり) ※招待券8月2日(火)から生涯学習課(東庁舎)、文化勤労会館、東公民館で配布します。(1人2枚まで。数に限りがあります)
 ▼問合せ 生涯学習課

北名古屋シティ管弦楽団

第21回定期演奏会

▼とき 9月11日(日)午後2時(午後1時30分開場) ▼ところ 文化勤労会館大ホール ▼指揮 河津政實氏 ▼曲目 シベリウス 交響曲第一番 木短調 op.39、ビゼー 劇音楽「アルルの女」 op.23 第一・二組曲 ▼入場料 1000円(全自由席) ※中日新聞の市内専売店で入場券販売 ▼問合せ 北名古屋シティ管弦楽団 (東) ☎0800(5128)4855

図書館・歴史民俗資料館

今月の催し・休館日

東図書館
 ○紙芝居会
 ▼とき 8月6日(土)午後2時
 ○こども映画会
 ▼とき 8月14日(日)午後2時
 題名 二 ナイトミュージアム / エジプト王の秘密 ▼対象 小学生向き
 ○お話し会
 ▼とき 8月20日(土)午前11時
 ○サンデーロードショー
 ▼とき 8月21日(日)午後1時30分
 題名 二 あなたに降る夢
西図書館
 ○夏休み上映会
 ▼とき ①8月4日(木)午前10時
 ②5日(金)午前10時
 ▼題名 ①ふしぎの国のアリス ②地下鉄(メトロ)に乗って ▼対象 ①小学生以下 ②中学生以上
 ○お話し会
 ▼とき 8月13日(土)・20日(土)・27日(土) 午前11時～11時30分
 ▼問合せ 西図書館
図書館・歴史民俗資料館 休館日
 ▼とき 8月1日(月)・2日(火)・8日(月)・15日(月)・22日(月)・29日(月)・31日(水) ▼問合せ 東・西図書館

名古屋大学奇術研究会がやってくるマジックショー in 東図書館

▼とき 9月11日(日) 午後1時開場
 ○ステージマジック 午後1時30分～2時
 ○テーブルマジック 午後2時10分～3時
 ▼ところ 東図書館視聴覚室・会議室 ▼内容 何も無いところからトランプが、花が、マジックの楽しさに触れ、ワクワクする体験をしませんか。テーブルマジックでは、目の前で起きる不思議にきつとくぎ付けになります。簡単なマジックを教えてくださいませんか。▼定員 80人 ▼整理券 8月28日(日) 午前9時30分から2階ロビーで配布(一人1枚・先着順) ▼問合せ 東図書館

小・中学生総合体育館無料開放

○アリーナ
 ▼とき 毎週土曜日 午前9時～正午 ※8月20日は除く。人数が多いときは、お断りする場合があります。
 ○多目的ホール
 ▼とき 毎週土曜日 午前9時～正午 ※8月6日・20日は除く。
 ○トレーニング室(中学生のみ)
 ▼とき 毎週土曜日 午前9時～正午 ※保護者も無料です。室内用シューズをお持ちください。
 ▼問合せ 総合体育館

ストーリーテリング

絵本や人形などは使わず、ゆったりとみなさんに語りかけるお話し会です。想像力をかきたて、心を豊かにします。
 ▼とき 8月27日(土) 午後2時30分～3時 ▼ところ 東図書館お話しコーナー ▼対象 5歳以上 ▼問合せ 東図書館

「ほっとカフェ」

▼とき 8月30日(火) 午前10時～正午 ※開催中は、いつでも自由にご参加ください。▼ところ ユーライフメゾンみなみの風(西之保青野東)地域交流センター ▼内容 日頃の介護の悩みや不安を話し合ったり、情報交換などを行います。▼対象 認知症の方、認知症の方を介護しているご家族など ▼参加費 無料 ▼問合せ 地域包括支援センター(高齢福祉課内)

クローバーの日

障害者スポーツ充実のため、毎月第3土曜日をクローバーの日とし、総合体育館アリーナ南半面および多目的ホールを身体障害者の方に無料開放します。
 ▼とき 8月20日(土) 午前9時～正午 ▼問合せ 総合体育館

催し

講座

募集

お知らせ

相談

健康ガイド

QRコードからアプリをダウンロード(無料)
してください(iOS版はApp Store、
Android版はGoogle Playから)。
※通信料は別途発生します。



「i 広報紙」に関するお問い合わせは、
株式会社ホープ ☎092(716)1404へ。 問合せ 人事秘書課

暮らしの情報

催し

講座

募集

お知らせ

相談

健康ガイド



プチ起業セミナー

いま、ここから。見て、聞いて、考えよう。自分サイズのママで起業をしませんか。好きなこと、得意なこと、経験などを活かし、自分の価値観や環境に合わせた起業を考えるセミナーです。ぜひご参加ください。

▼とき 9月16日(金)・27日(火)、10月11日(火)午前10時～正午(全3回)
▼ところ 第1回：文化勤労会館視聴覚室 第2・3回：コミュニティセンター会議室2(西庁舎)
▼内容 第1回：「起業の現場へ飛び込もう！」(ママライフエキスパート見学会) 第2回：「ママながら起業心得。節目にやるべき3つのこと」 第3回：「自分だけの商品づくり。あなたのお客様は誰？」
▼講師 日高千尋氏(株式会社eight代表取締役)
▼対象 女性 定員 15人(先着順)
▼参加費 無料 託児(無料) 10歳未満のお子さんを対象に、10人(先着順)まで利用できます。
▼申込み セミナーは9月15日(木)までに、託児は9月8日(木)までに電話で市民活動推進課へ。

愛知県障害者委託訓練

富士通オープンカレッジ・パソコン応用コース

▼日程 訓練期間 10月4日(火)～11月29日(火)の毎週月・火・木・金曜日午前10時～午後4時
▼ところ 富士通オープンカレッジ一宮駅前校(一宮市本町) 訓練内容 オフィス2013(ワード、エクセル)の応用
▼対象 障害者手帳をお持ちの身体障害の方(視覚障害、車椅子の方を除く)、精神障害の方
▼定員 6人(面接で選考) 受講料 無料(テキスト代として3700円必要)
▼申込み 9月6日(火)までに公共職業安定所で手続きしてください(受講には安定所での求職登録が必要)。
▼問合せ 公共職業安定所または愛知障害者職業能力開発校 ☎0533(93)2505

手打ち麺講座

▼とき 9月28日(水)、10月6日(木)・12日(水)・19日(水)・26日(水) 午前9時30分～午後1時(全5回)
▼ところ 総合福祉センターもえの丘栄養指導室
▼内容 手打ちの技術をマンツーマンで学び、自分で打った麺の試食も行います。
▼対象 市内在住・在勤・在学の方
▼定員 10人
▼参加費 2500円(材料費)
▼問合せ 社会福祉協議会本所

ヘルスアップ教室

○お手軽ボール運動教室

▼とき 毎週火曜日午後1時30分～2時30分 定員 35人(先着順)

○やさしいエアロビクス教室

▼とき 毎週木曜日午後1時30分～2時30分 定員 35人(先着順)

▼ところ 健康ドーム 参加費 1回につき500円 申込み 開催日の1か月前から健康ドーム元気測定室へ。申込みは本人に限りません。

消費者トラブルの学習会を開催しませんか

消費者トラブルへの対処法等の修得を目的に、消費者講座を希望に合わせて開催をします。「こんなときはどうすればよいか」を学びましょう。

講座内容例(消費生活に関すること)

- 悪質商法の未然防止と対処法
- 電話勧誘販売、訪問販売などの撃退法
- インターネット販売に係わるトラブルについて など



▼講師料 無料 講座時間 30分
▼人数 10人を超える程度※会場は希望者で手配をおねがいします。

▼問合せ 商工農政課

創業入門セミナー

創業者の体験談を聞いて、創業の基礎知識、ビジネスプランの立て方、計画的な資金調達の方法を学びましょう。

▼とき 8月27日(土)午後1時～5時
▼ところ コミュニティセンター会議室2(西庁舎)

▼内容・講師

- 1部 創業する前に知っておきたいポイント 濱地景祐氏(株)MACコンサルティング・税理士
- 2部 創業者に聞く 創業体験談 藤原美保氏(株)Splendor代表取締役
- 3部 日本政策金融公庫の施策の紹介 (株)日本政策金融公庫職員
- 4部 創業支援制度の紹介 愛知県信用保証協会職員
- 5部 創業支援制度の紹介 公益財団法人あいち産業振興機構職員

▼対象 創業を検討中の方

- 創業準備を進めている方
- 創業されて間もない方
- 起業しているが経営に関する知識を習得したい方

▼定員 25人(先着順)
▼申込み 電話で商工農政課へ。

ママプロジェクトセミナー

▼とき 9月12日(月) 午前10時～11時30分
▼ところ 児童センターきらりわくわくルーム
▼対象 1歳半～3歳児頃のお子さんの子育てをしているお母さん
▼講話 1 お母さんのお母さん
▼講師 1 お母さん
▼講話 2 お母さんのお母さん
▼講師 2 お母さん
▼講話 3 お母さんのお母さん
▼講師 3 お母さん
▼講話 4 お母さんのお母さん
▼講師 4 お母さん
▼講話 5 お母さんのお母さん
▼講師 5 お母さん

夏休み科学あそび講座 ～潜望鏡(せんぼうきょう)を作ろう～

▼とき 8月24日(水) 午後1時30分～3時30分
▼ところ 東図書館会議室1
▼内容 1 カッターナイフ(またはハサミ)を使い、潜望鏡(せんぼうきょう)を作ります。
▼対象 市内在住の小学生
▼定員 20人(先着順)
※お早目にご応募ください。
▼材料費 300円(当日徴収)
▼講師 1 名古屋市少年少女発明クラブ指導員
▼申込み 8月6日(土)～23日(火) 来館または電話で東図書館へ。

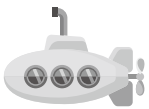

第2回介護教室 (ハートフルケアセミナー)

▼とき 9月21日(水) 午後1時30分～3時30分
▼ところ 総合体育館大・小会議室
▼演題 1 レクリエーションから介護予防を考える
▼講師 1 松岡圭子氏(介護福祉士・認定心理士)
▼対象 2 介護者の方、介護予防、健康維持に興味のある方
▼定員 35人
▼持ち物 1 筆記用具、新聞紙3枚程度、動きやすい服装・靴
▼申込み 8月1日(月)から電話で高齢福祉課へ。
※第1回に参加した方も参加希望の場合は申込みが必要です。

総合体育館トレーニング室 インストラクター指導

○インストラクター指導(予約制)
▼とき 8月6日(土)・12日(金) 午前9時～午後1時、21日(日) 午後1時～5時、8日(月)・17日(水) 午後5時～9時
○体力測定(予約制)
▼とき 8月2日(火) 午後1時～5時(二人につき40分間)
※1回につき大人300円、中学生100円のトレーニング室使用料が必要となります。定期券(大人1か月3800円、3か月1万1000円)もご利用ください。
▼問合せ 総合体育館

就業支援講習会

対象 母子家庭の母、父子家庭の父および寡婦の方で就業への意欲があり、かつ全日程出席できる方
受講料 原則無料(ただし教材費、交通費は自己負担)
申込み 申込用紙(家庭支援課にあります)に必要事項を記入し、7月29日(金)～8月19日(金)に家庭支援課(東庁舎分館)へ。募集定員を超えた場合は抽選で決定します。
問合せ 社会福祉法人愛知県母子寡婦福祉連合会 ☎052(915)8862

受講曜日	講習名	会場	定員	日程	教材費
火曜日	介護職員初任者研修Bコース(介護員養成研修・通信)※1	金山	20人	10月4日～平成29年1月31日	5,700円
土曜日	パソコン講習初級	岡崎	20人	10月1日～平成29年1月14日	3,240円
	パソコン講習中級(パソコンの基本操作とワード・エクセルの基本操作ができる方)	名駅	20人	10月22日～平成29年2月4日	3,434円
	パソコン講習お仕事応用(ワードの基礎・応用、エクセルの基礎・応用、パワーポイントの基礎)	豊橋	20人	10月29日～11月26日	教材費未定
	経理事務講習	名駅	20人	10月22日～平成29年2月4日	1,890円
日曜日	介護職員初任者研修Cコース(介護員養成研修・通信)※2	金山	20人	10月2日～平成29年1月29日	5,700円
	介護職員初任者研修Eコース(介護員養成研修・通信)※2	知立	20人	10月2日～平成29年1月29日	6,995円
	登録販売者講習	名駅	20人	10月16日～平成29年3月5日	9,800円

※1 10月4日～11月8日に、自宅学習(テキスト学習)が40.5時間可能な方。
※2 10月2日～11月6日に、自宅学習(テキスト学習)が40.5時間可能な方。

催し

講座

募集

お知らせ

相談

健康ガイド

暮らしの情報

募集



非常勤職員募集

○健康ドーム(浴室清掃管理員)
 ▼職種Ⅱ浴室清掃管理業務▼募集人員Ⅱ1人▼応募資格Ⅱ心身ともに健康な女性の方▼勤務日時Ⅱ午前10時～午後10時の間で1日6時間以内のシフト制▼勤務場所Ⅱ健康ドーム▼給与Ⅱ時給820円～▼申込みⅡ8月12日(金)までに履歴書(市販のもの)を持って健康ドーム事務所へ。

○保育士
 ▼応募資格Ⅱ心身ともに健康で、保育士の資格をお持ちの方▼勤務日時(応相談)Ⅱ週5日①午前8時30分～午後5時(担任)②午前8時30分～午後4時30分③午前7時30分～9時30分④午後3時30分～6時30分▼給与(時給)Ⅱ①1240円(社会保険加入)②1040円(社会保険加入)③④1110円※それぞれ、2年以上勤務で昇給あり▼申込みⅡ履歴書(市販のもの)、資格証(写)を持って児童課(東庁舎)へ。



催し

講座

募集

お知らせ

相談

健康ガイド

○高齢福祉課

▼応募資格Ⅱ心身ともに健康でパソコン操作ができる方▼募集人員Ⅱ1人▼勤務内容Ⅱ一般事務、窓口事務▼勤務場所Ⅱ高齢福祉課(市役所東庁舎内)▼勤務日Ⅱ月～金曜日午前8時30分～午後4時30分▼給与Ⅱ時給900円▼採用予定日Ⅱ9月1日(木)▼選考方法Ⅱ事務適性検査および面接▼申込みⅡ履歴書(市販のもの)を持って8月15日(月)までに高齢福祉課へ。

○地域包括支援センター

▼職種Ⅱ看護師(正看)、保健師、社会福祉士、介護支援専門員、主任介護支援専門員▼募集人員Ⅱ若干名▼応募要件Ⅱ右記職種のいずれかの資格をお持ちの方▼勤務内容Ⅱ介護予防支援、ケース相談など▼勤務場所Ⅱ地域包括支援センター(高齢福祉課内・東庁舎)▼勤務日Ⅱ月～金曜日午前8時30分～午後4時30分▼給与(時給)Ⅱ看護師(正看)1500円、保健師1530円、社会福祉士1530円、介護支援専門員1420円、主任介護支援専門員1650円▼勤務開始日Ⅱ9月1日(木)▼申込みⅡ履歴書(市販のもの)を持って8月15日(月)までに地域包括支援センターへ(郵送可)。

指定管理者募集

陽だまりハウス

応募資格 陽だまりハウスの管理運営を円滑かつ安定して実施でき、北名古屋市内に事務所を置く法人その他の団体

指定期間 平成29年4月1日～平成33年3月31日

指定管理者の選定の基準

指定管理者の選定は、条項で定める選定基準に照らし、社会福祉事業の専門性、恒常的なサービスの提供、事業計画書の記載事項のほか、次に掲げる事項を考慮して総合的に判断します。

○市民の平等な利用が確保され、住民サービスの向上が図られるものであること。

○事業計画書の内容が公の施設の効用を最大限に発揮するものであること。

○事業計画書に沿った公の施設の管理を安定して行う人員、資産その他経営の規模および能力を有しており、または確保できる見込みがあること。

○収支計画書の内容が、公の施設の管理に要する経費の縮減が図られるものであること。

申込み 申請書に必要な事項を記入し、8月5日(金)～9月5日(月)に社会福祉課(西庁舎)へ(郵送の場合は、9月5日(月)必着)。※申請書の配布期間は、8月29日(月)まで

郵送先 〒481-8531(住所不要)社会福祉課あて

井瀬木児童館・六ツ師児童館

応募資格 市内に事務所を置き、児童館の管理運営を円滑かつ安定して実施できる法人やその他の団体

指定期間 平成29年4月1日～平成33年3月31日

申込み 所定の用紙(8月1日(月)～29日(月)に児童課で配布します)に必要な事項を記入し、8月5日(金)～9月5日(月)に児童課(東庁舎)へ提出してください。

郵送先 〒481-8531(住所不要)児童課あて

児童館指定管理公募説明会および現地見学会

とき 8月9日(火)午後1時30分～ **ところ** 東庁舎第5会議室 ※参加は任意です。

問合せ 児童課

北名古屋市男女共同参画推進事業
実行委員募集

男女共同参画推進事業「とらいいんぐるフェスタ」の企画・運営に参加していただける実行委員を募集しています。

▼応募資格 市内在住・在勤・在学

の18歳以上の方で、実行委員会などの会議平日の午後7時以降2時間程度、随時開催)に出席でき、事業当日(平成29年3月5日(日))の運営などに携わっていただける方

▼申込み 8月19日(金)までに市男女共同参画推進事業実行委員会事務局(市民活動推進課内・西庁舎)へ。

レジャー農園利用者の募集

レジャー農園に36区画(7月5日現在)の空きがあります。この機会に野菜作りを始めてみませんか。先着順で受け付けます。

▼問合せ 商工農政課

「はがき1枚からの男女共同参画」作品募集

大人から子どもへ、子どもから大人へ、子どもから子どもへ、伝えたい、男女共同参画のあなたのイメージを、はがき1枚に自由に表現してみてください。

テーマ 子どもにとっての男女共同参画

応募資格

県内在住・在勤・在学の方

募集規定

- 郵便はがき、または、はがき大の大きさの用紙で応募してください。
- イラスト、絵手紙、1コマ漫画などで「子どもにとっての男女共同参画」を表現してください。
- 自作で未発表の作品に限ります。
- 手書きで、絵と文字の両方を必ず入れてください(どちらか片方だけの記載は受け付けできません)。
- 1人何点でも応募可能です。ただし、入選作品は1人1作品とします。
- イラストの着色は自由です。

応募方法

9月5日(月)までに郵便番号、住所、氏名(ふりがな)、性別、年齢、職業、(または学校名・学年)、電話番号を明記して以下の宛先へ郵送(当日必着)。

〒460-8501 (住所不要) 愛知県県民生活部男女共同参画推進課

発表

選考委員会で最優秀作品5点と優秀作品5点を選考し、賞状と記念品を贈呈します。入選作品は県庁などで展示するとともに、県の作成する男女共同参画啓発リーフレットのデザインに活用します。

その他

応募作品の返却はしません。入選作品の著作権は県に帰属します。受賞作品、受賞者の氏名および住所地の市町村名(児童・生徒の場合は学校名・学年)を県ホームページで公表しますので、あらかじめご了承の上で、ご応募ください。

問合せ

愛知県県民生活部男女共同参画推進課 ☎052(954)6179(ダイヤルイン)



資源集積所利用に
関してのお願い

最近、資源回収を行う資源集積所に、布団や毛布、クッション、ぬいぐるみなどが出されていますが、これらはリサイクルできないため回収されません。可燃ごみや粗大ごみとして各自で処分をしてください。

資源回収場所は児童遊園や借地などの一部を使用して回収活動を行っていますので、ごみは持ち帰るなど清潔にしてください。

▼問合せ 環境課

毎月第3日曜日は
「家庭の日」

子どもにとって「家庭」は、生活習慣や社会性を身につける重要な場です。そこで、家族みんなが話し合い、ともに過ごすことが大切です。みんなの工夫でそれぞれの家庭にあった「家庭の日」を作っていきましょう。

親子の

対話がつくる ような家庭

▼問合せ 家庭支援課

暮らしの情報



寄附をいただきました
ありがとうございます

○ふるさと納税寄附

9人より

計10万円

▼問合せ〓財政課

○一般寄附

ユニー株式会社、アゴ西春店様(弥勒寺)から、環境保全事業のためにレジ袋有料化実施により生じたレジ袋収益金を寄附いただきました。

▼問合せ〓環境課

打ち水でマイナス2℃

涼しさをクーラーだけに頼らないで、昔の知恵であった「打ち水」をやってみませんか。打ち水をするこゝとで「気化熱」により周囲の熱を奪うため気温が2℃下がるといわれています。

打ち水の仕方

利用する水は、お風呂の残り湯や雨水などを利用しましょう。水は、ひしゃくやジョーロなどで、朝や夕方、涼しい時間帯に日陰や風通しの良い場所へ広範囲に撒くと効果が長くなります。また、エアコンの室外機や壁面への打ち水も効果的です。

▼問合せ〓環境課

催し

講座

募集

お知らせ

相談

健康ガイド

市議会定例会日程

▼とき(時間はいずれも午前10時)

8月24日(水) 本会議(初日)

9月1日(木) 本会議(一般質問)

9月2日(金) 本会議予備日

9月6日(火) 予算決算常任委員会

9月7日(水) 予算決算常任委員会

9月8日(木) 予算決算常任委員会

9月9日(金) 福祉教育常任委員会

9月12日(月) 建設常任委員会

9月13日(火) 総務常任委員会

9月14日(水) 鉄道連続立休交差事業等検討特別委員会

9月23日(金) 本会議(最終日)

※日程は変更される場合があります。

▼ところ〓市役所東庁舎4階

▼申込み〓傍聴希望の方は、当日傍聴受付へ。ただし、委員会の傍聴の定員は10人で、午前9時30分から9時45分まで先着順での受付となります。

▼問合せ〓議事課

剪定枝は可燃ごみ袋へ

家庭ごみで剪定枝などを出す場合は、長さ50cm、太さ10cm以下に切つて必ず市指定の可燃ごみ袋に入れ、口をしぼって出してください。袋に入っていない場合は収集しませんので、ご協力をお願いします。

▼問合せ〓環境課

ジャンボプールからの

お知らせ

8月31日(水)は、サービスマスターのため入場無料です。

ジャンボプールでの忘れ物を預かっていきます。心当たりのある方は、今月中にジャンボプールまでご連絡ください。

▼問合せ〓ジャンボプール ☎(25) 2711

肥料(鴨田コンポスト)

無料配布しています

鴨田エコパークでは、有機性生ごみ(野菜・果物くず、レストランの食品残渣など)とし尿汚泥を混ぜ、約1か月発酵させてできる肥料を無料で配布しています。希望する方は、次のとおりお申し込みください。

▼申込方法〓毎週月～金曜日(祝休日を除く)午前9時～午後5時(正午～午後1時を除く)に、鴨田エコパークへ電話でお申し込みください。

▼配布日時〓電話申込日の翌週の月～金曜日(祝休日を除く)の午後2時～4時

▼配布数〓1人につき10袋(15kg入り)まで

▼問合せ〓北名古屋衛生組合鴨田エコパーク ☎(23) 7940、環境課

施設名		とき	ところ
文化勤労会館	大ホール(平成29年3月分)	平成28年9月1日(木) 受付：午前8時35分～50分まで	文化勤労会館 エントランスホール
	大ホール以外(11月分)		
	展示室・展示コーナー(12月分)		
東公民館(11月分)		9月1日(木)午前9時～ 受付：午前8時50分～	東公民館 視聴覚室
西庁舎コミュニティセンター(11月分)		9月1日(木)受付：午前8時50分～午前9時	西庁舎 101会議室

路上でのチカン・ひったくり
とくに女性の被害が
増えています！

○チカンに注意！

発生時間帯では、午後8時から深夜2時頃が圧倒的に多く、被害者の大半は10代・20代の女性です。

発生場所では、道路上が一番多くなっていますので、夜間の一人歩きはやめて、人通りが多くて明るい道を選びましょう。在宅時にも出入り口や窓の施錠を確実にして侵入者を防ぎましょう。

○ひったくりに注意！

発生時間帯では、午後8時から深夜0時頃が多く、被害者の9割以上が女性です。そのうち、約8割が徒歩中に被害に遭っており、犯行の約7割がオートバイによって行われています。「3B作戦」を実行して被害を防ぎましょう。

1 **【BAG(バッグ)】**カバンの持ち方に注意！カバンは車道と反対側に持ちましょう。

2 **【BACK(バック)】**後ろを振り返り警戒しましょう。

3 **【BIKE(バイク)】**オートバイなどに注意！オートバイなどの音や気配に注意しましょう。自転車に乗るときは、【PLASNNET(ネット)】自転車の前カゴには防犯ネットを付けましょう。

▼問合せ Ⅱ 防災交通課

ごみ袋の販売開始店舗の
お知らせ

次の店舗で市指定のごみ袋の販売を開始しました。

○B&Dドラッグストア 鹿田清水店
○ツジ薬局西春ふくろく店(西之保)

▼問合せ Ⅱ 環境課

犬の飼い主のみなさんへ

犬を飼うときは必ずルールを守り、ご近所への配慮とつけを心がけましょう。また、飼い犬の失踪事件が多々起きています。捕獲した際に飼い主が判明できるようにするためにも、登録鑑札を必ず首輪につけましょう。

○散歩の際には、必ずリード(ひも)をつけましょう。○放し飼いは絶対にやめましょう。○無駄吠えをしないようにしつけましょう。○他人の家の前などではフンをさせないようにし、責任をもって後始末をしましょう。○尿に関しても、散歩時に水のペットボトルを携帯し洗い流しましょう。

※本市には、「飼い犬等のフン害の防止に関する条例」があり、この規定を違反していると認められた場合、市は、当該飼い主に対して、必要な処置を講ずるよう指導、または勧告することができます。

▼問合せ Ⅱ 環境課

個人事業税第一期分の
納税をお忘れなく

個人事業税は、個人で事業を営む方の所得にかかる税金です。8月中旬に県から第一期分の納税通知書をお送りします。

▼納期限 Ⅱ 8月31日(水) ▼納付場所

Ⅱ◇銀行、信金、農協、漁協、ゆうちょ銀行(ゆうちょ銀行代理店の郵便局を含む)などの金融機関◇コンビニエンスストア、M M K 端末設置店(スーパー、ドラッグストアなど)※納付書の納付金額が30万円以下のものに限りです。◇県税事務所※Pay-easy(ペイジー)対応のインターネットバンキングまたはATMから納付することもできます。詳しくは、県総務部税務課ホームページ <http://www.pret.aichi.jp/zeimu/> をご覧ください。

口座振替をご利用ください
納税には、便利で安全な口座振替の制度もあります。ご希望の方は預(貯)金口座にご使用の印かんおよび預金通帳をお持ちのうえ、取引している金融機関で手続きしてください(手続きの時期によっては、第二期からの取扱いとなります)。

▼問合せ Ⅱ 名古屋北部県税事務所 課税第一課 県民税・事業税第二グループ ☎052(531)6304 (ダイヤルイン)

催し

講座

募集

お知らせ

相談

健康ガイド

暮らしの情報

催し

講座

募集

お知らせ

相談

健康ガイド



海で安全に楽しく遊ぶためのお願い

○子どもからは絶対に目を離さないでください。

○ボートに乗るとき、防波堤で魚釣りをするときには大人も子どももライフジャケットを着用しましょう。

○風が強い日や海が荒れているときは、海に近付かない。

○連絡手段の確保。防水バックなどに入れた携帯電話を持ちましよう。

○海の事故は118番に電話速報。

▼問合せ 名古屋海上保安部 ☎052(661)1615

日赤社資増強運動にご協力

ありがとうございます

5月1日から31日までの1か月間を「赤十字運動推進月間」として日赤社資増強運動が全国で展開されました。本市でも、みなさんのご支援・ご協力で、総額844万8150円の社資が集まりました。この社資は、国際援助をはじめ献血や医療、奉仕団活動など、幅広い赤十字活動の事業資金として活用されます。

し尿くみ取り、浄化槽清掃など
お休みのお知らせ

▼とき 8月13日(土)～15日(月)

▼問合せ

○(株)アイホフ ☎0587(66)2112

○輪栄工業(株) ☎(23)0300

※し尿くみ取りは、地域により業者が異なります。

西春駅西土地区画整理事業

関係図書の縦覧

○換地計画書の縦覧

名古屋都市計画事業西春駅西土地区画整理事業の換地計画書を縦覧します。利害関係者の方で、換地計画案にご意見のある方は、縦覧期間満了の日までに市長に意見書を提出することができます。

▼とき 8月1日(月)～14日(日) 午前8時30分～午後5時15分 ▼ところ 都市整備課

○設計概要図書の長期縦覧

名古屋都市計画事業西春駅西土地区画整理事業の事業計画の一部を原知事の認可を受け変更しました。変更した設計概要図書は長期的に縦覧しています。

▼とき 午前8時30分～午後5時15分(土・日・祝日は除く) ▼ところ 都市整備課

▼問合せ 都市整備課(西庁舎)

公共下水道事業計画

変更案の縦覧

公共下水道事業計画の変更(区域の拡大)をするため、次のとおり案の縦覧を行います。市民および利害関係者の方で、変更案にご意見のある方は、縦覧期間満了の日までに市長に意見書を提出することができます。

▼とき 8月1日(月)～15日(月) 午前8時30分～午後5時15分(土・日曜日は除く) ▼ところ 下水道課

▼問合せ 下水道課(東庁舎)

聴覚や言語に障害のある方へ

「NET119」のご紹介

NET119緊急通報システムは、聴覚や言語に障害のある方のためのシステムです。携帯電話、スマートフォンを使い、簡単な操作で素早く119番に通報することができます。関心のある方、利用をお考えの方は利用者説明会と利用者登録会を行います。

▼とき 8月7日(日) 午前10時30分～正午 ▼ところ 豊山町社会教育センター視聴覚室 ▼問合せ 西春日井広域事務組合消防本部消防課 ☎(22)4954

高齢者ドライバーの

みなさんへ

体調不良が影響したと思われる交通事故が増えています。夏の暑い時期は体調を崩しやすいです。運転前は十分な休養を取りましょう。また、体調に不安を感じたら車での外出をやめたり、運転中に体調不良を感じたときはすぐに運転を中止したりしましょう。

市では、運転免許証の自主返納を支援しています。有効期間内の運転免許証を返納された65歳以上の方に、きたバスの回数券や交通安全啓発グッズを贈呈しています。「運転に不安があるが返納するか悩んでいる」方はこの機会に運転免許証の自主返納支援制度をご利用ください。

▼問合せ 防災交通課

今月の納税・納付(8月)

- ◇市県民税 第2期
 - ◇国民健康保険税 第3期
 - ◇介護保険料 第3期
 - ◇後期高齢者医療保険料 第2期
 - ▼納期限 8月31日(水)
- 市税などの納税には、便利で確実な口座振替をご利用ください。
※引落しは申請日の翌月末以降となります。
- ▼問合せ 収納課

施設名	と き	と ころ	備 考
総合運動広場	テニスコート	8月6日(土)午前8時40分～	総合体育館 多目的ホール
	グラウンド	8月6日(土)午前10時10分～	
師勝・訓原・西春・白木・天神中学校 夜間照明	8月6日(土)午前11時10分～	総合体育館 大・小会議室	受付は、各抽選会の開始前10分間です。
学校施設(体育館・テニスコート)			

保育料・児童クラブ利用料
8月分

振替ができるよう預貯金額の確認をお願いします。
▼振替日 8月5日(金)
▼問合せ 児童課

無戸籍者の解消のための相談窓口

事情があつてお子さんの出生届を出していないままお困りの方はいらつしやいませんか。名古屋法務局および市では、ご事情をお伺いし、今後の手続きについて一緒に考えます。
▼相談窓口 平日(年末年始を除く)午前9時～午後5時 ▼問合せ 名古屋法務局民事行政部戸籍課 ☎052(952)8111、市民課

精神障害者と家族のための相談

精神に障害を有する方の自立と社会参加の促進を目的として、職業生活を体験できる機会や場所の提供、日常生活の支援や困りごとの相談に応じています。お気軽にご相談ください。また、家族会(れんこん)の定例会を毎月第3日曜日に行っています。
▼問合せ NPO法人太陽 ☎(25)0631

神経系難病の専門医個別相談

▼とき 9月7日(水)午後2時～4時(1人20分程度) ▼ところ 清須保健所(清須市春日老人福祉センター内) ▼専門医 眞野和夫氏(名古屋第一赤十字病院神経内科部長) ▼対象 パーキンソン病や脊髄小脳変性症、多系統萎縮症、筋萎縮性側索硬化症等の神経系難病で療養されている方やその家族の方 ▼定員 5人(先着順) ▼参加費 無料 ▼申込み 8月31日(水)までに電話で清須保健所健康支援課 ☎052(401)2100へ。

ひきこもり・ニート等相談

悩みや問題を抱えているあなたと保護者、ご家族の方へ、「ひとり・家庭内」で悩まないで、まずは相談してください。お話しするだけでも一歩を踏み出すきっかけになります。必要に応じて関係機関との連携も行います(電話での相談可)。
▼とき 毎月 金曜日午前9時～午後5時 ▼ところ 青少年センター(東庁舎分館) ▼申込み 電話で家庭支援課へ。市ホームページ内青少年センター相談受付入力フォーム <http://www.city.kitanagoya.lg.jp/katei/> から申込みが可能です。または北名古屋市家庭支援課で検索ください。

国民健康保険の保険証をお送りします

国民健康保険被保険者証(保険証)の有効期限は8月31日(水)です。新しい保険証を8月中旬に郵送しますので、9月1日(木)以降に医療機関等で受診するときは、必ず新しい保険証を提示してください。
また、保険証の裏面に「臓器提供意思表示欄」を設けてありますのでご利用ください。
▼問合せ 国保医療課

窓口延長

▼西庁舎 毎月第1・3金曜日 ▼東庁舎 毎月第2・4金曜日 午後7時30分まで(休日・年末年始は除く) ▼内容 戸籍・住民票・税務などの証明書発行、印鑑登録、市税などの収納

終戦時に引揚者からお預かりした通貨・証券などの返還

終戦後に外地から引き揚げてこられた方々が税関などに預けられた通貨や証券などの多数が、今なお引き取り手がないまま名古屋税関に保管されています。返還要求は、ご本人のほかご家族でも構いません。お心当たりの方は、お気軽にお問い合わせください。

▼保管している通貨・証券など 上陸地の税関または海運局に預けられた通貨・証券など 帰国前に在外公館や日本人自治会などに預けられた通貨・証券などのうち、その後日本に返還されたもの ※通貨：旧日本銀行券、旧日本軍票など。証券など：支那事変割引国庫債券、大東亜戦争割引国庫債券など ▼問合せ 財務省名古屋税関監視部監視通関部門 ☎052(654)4060

市内の交通事故発生状況

西枇杷島警察署調べ

平成28年	6月	累計
死亡事故	0件	1件
	0人	1人
人身事故	37件	250件
	56人	313人
物損事故	217件	1,059件

人身事故数は死亡事故数を含む。

市内の窃盗犯発生状況

西枇杷島警察署調べ

平成28年	6月	累計
侵入盗	18件	64件
乗物盗	19件	130件
非侵入盗	21件	162件

侵入盗：空き巣、忍び込み等
乗物盗：自転車・自動車・オートバイ盗
非侵入盗：車上ねらい、部品ねらい、ひったくり等

催し

講座

募集

お知らせ

相談

健康ガイド

催し

講座

募集

お知らせ

相談

健康ガイド



子どもに関する 電話相談

育児への不安、いじめ、児童虐待など
気軽にご相談ください!

家庭教育相談

いじめや不登校などの家庭教育上の悩みを持つ児童や生徒、保護者などの相談に対応しますので、お気軽にご利用ください。

▼とき 月～金曜日 午前9時～午後4時
▼連絡先 県教育委員会生涯学習課 ☎052(961)0900

子ども・家庭110番

県では、子どもについての悩みをお持ちの方のために、相談に応じます。お子さんからの相談にも応じています。

▼とき 午前9時～午後5時(年中無休)
▼連絡先 電話相談子ども・家庭110番 ☎052(953)4152

子育て相談

子育ての不安や悩みなどの相談に応じます。

○保健師・保育士による電話相談

▼とき 月～金曜日 午前9時～午後4時
▼連絡先 ☎(22)5151

○保健師・保育士による面接相談(予約制)

▼とき 月～金曜日 午前9時～午後4時
▼連絡先 ☎(22)5151

○言語聴覚士による発達相談(予約制)

▼とき 月～金曜日 午前10時～午後4時
▼連絡先 ☎(22)5151

教育相談

いじめや不登校など、学校教育に関する悩みなどの相談に、電話や面接で対応しますので、お気軽にご利用ください。

▼とき 火・木・金曜日 午前9時～午後4時
▼ところ 教育支援センター「パレット」(東庁舎分館)
▼連絡先 ☎(24)4152

児童虐待相談

児童虐待かも、と思ったらすぐにご相談ください(休日・夜間対応可)。

▼連絡先 児童相談所全国共通 ☎189
県中央児童・障害者相談センター ☎052(961)7250、市役所家庭支援課 ☎(22)1111

行政相談

▼とき 8月25日(木) 午前9時～11時30分
▼ところ 健康ドーム1階会議室
▼内容 行政相談委員が、行政に関するご意見やご要望などを受け付け、その解決や実現の促進、行政運営の改善などを図ります。ぜひ、ご利用ください。
▼行政相談委員 村瀬正孝、三輪登美子、菊合礼子
問合せ 総務課

女性の再チャレンジ支援事業

女性のための起業相談

起業やNPO活動、地域活動を始めたという女性に、実績豊富な相談員が専門的なアドバイスや情報を提供します。

▼とき 偶数月の第3水曜日 ①午前9時30分～②午前10時30分～③午前11時30分～④午後1時～⑤午後2時～⑥午後3時～(各45分間)
▼ところ ウィルあいち(愛知県女性総合センター)スタディールーム
▼相談料 11回あたり1000円
▼定員 11日6人(先着順)
▼相談員 久野美奈子氏(NPO法人起業支援ネット代表理事)
▼申込み 相談予定日の1週間前までに(公財)あいち男女共同参画財団企画協働課 ☎052(962)2512、ファクス052(962)2477へ。

市商工会 税の無料相談

▼とき 9月15日(木) 午前10時～午後4時
▼ところ 市商工会館
▼内容 事業所得者を対象に、記帳指導を行います。
▼申込み 開催日の1か月前から電話で市商工会 ☎(25)0001へ。

就職活動でお悩みの方へ 適性検査

▼とき 8月17日(水)、9月21日(水) 各日とも午前10時～午後5時(受付は午後4時まで)
▼ところ 社会福祉協議会本所小会議室
▼内容 適性診断システムによる適性検査と検査結果の説明
▼対象 就職活動中の15～39歳の方
▼参加費 無料
▼主催 NPO法人エンド・ゴール
▼問合せ 商工農政課

※検査で知り得た個人情報、他の目的には使用しません。

北名古屋市の人口

7月1日現在

総人口	84,646人 (+ 27)
男性	42,554人 (- 1)
女性	42,092人 (+ 28)
世帯数	35,357世帯 (+ 51)

()内は前月からの増減

相談コーナー



各種相談をご利用ください。詳しくは、各窓口へ。

相談名	とき(祝・休日は除く)	ところ	相談員	問合せ	
家庭・児童相談	月～金曜日 8:30～17:00	家庭支援課 (東庁舎分館)	市の相談員		
母子・父子自立支援相談	月～金曜日 9:00～17:00	家庭支援課 (東庁舎分館)	市の母子・父子自立支援員	家庭支援課	
子ども・若者総合相談 ※電話での相談可	月～金曜日 9:00～17:00	青少年センター (東庁舎分館)	青少年センター相談員		
心身障害者相談 ※電話での相談可	8月9日(火) 10:00～12:00	面談室 (西庁舎)	身体障害者相談員 知的障害者相談員	社会福祉課	
障害者のための就業相談	月～金 9:00～17:00 祝祭日は除く	尾張中部障害者就業・生活支援センター	就業生活支援ワーカー	尾張中部障害者就業・生活支援センター ☎(68)6010	
法律相談 (1組につき30分) ※予約制 8月3日(水)から受付開始	8月18日(木)・9月8日(木) 9:00～12:00	社会福祉協議会本所相談室	弁護士	社会福祉協議会本所 ☎(25)8500	
	8月25日(木) 9:00～12:00	総合福祉センターもえの丘相談室			
司法書士相談 (1組につき50分) ※予約制 8月3日(水)から受付開始	8月16日(火) 13:00～16:00 受付期限:8月12日(金)	総合福祉センターもえの丘相談室	司法書士	※予約制の相談については、当月3日(祝・休日などの場合は、翌日以後最初の平日)から受付を開始します。	
	9月6日(火) 13:00～16:00 受付期限:9月2日(金)	社会福祉協議会本所相談室			
ボランティア相談	8月17日(水) 13:30～15:30	総合福祉センターもえの丘ボランティア専用室	ボランティア活動実践者、社会福祉協議会職員		
心配ごと相談 (1組につき50分) ※予約制 8月3日(水)から受付開始	8月23日(火) 9:00～12:00 受付期限:8月18日(木)	社会福祉協議会本所相談室	民生委員など	※司法書士相談および心配ごと相談については、受付期間に予約が入らなかった場合は開催しません。	
不動産取引の悩みごと相談	8月18日(木) 13:00～16:00	社会福祉協議会本所相談室	愛知県宅地建物取引業協会会員		
消費生活相談(消費者トラブル・多重債務) ※近隣市町の相談窓口も利用できます	北名古屋市 毎週水・木曜日 13:30～16:30	ミーティングルーム(東庁舎)	消費生活専門相談員 ※電話での相談可	商工農政課	
	清須市	毎月第1～4火曜日 13:30～16:30	清須市役所本庁舎相談室	消費生活専門員 ※電話での相談可	清須市役所 産業課 ☎052(400)2911
		8月10日(水) 18:00～20:00	清洲市民センター	司法書士	
		8月27日(土) 10:00～12:00	清須市役所本庁舎相談室	司法書士	
豊山町	8月17日(水) 13:00～15:00	豊山町役場会議室3	消費生活相談員 ※電話での相談可	豊山町役場 地域振興課 ☎(28)2463	
求人情報提供職業相談・職業紹介	月～金曜日 9:00～17:00	社会福祉協議会本所地域職業相談室	職業相談員(地域職業相談室担当)	北名古屋地域職業相談室 ☎(24)8689	
男女共同参画を阻害する権利侵害の相談 ※予約制	月～金曜日 8:30～17:00	市民活動推進課(西庁舎)	男女共同参画相談委員(弁護士、大学教授)	市民活動推進課	
市民活動相談 ※予約制	月～金曜日 8:30～17:00	市民活動推進課(西庁舎)	市民活動相談員(NPO法人関係者)など		
広聴相談(行政一般) ※予約制	月～金曜日 9:00～17:00	会議室など(西庁舎)	市職員	人事秘書課	

催し

講座

募集

お知らせ

相談

健康ガイド

お知らせ

子どもの予防接種

BCG 集団接種

と き 9月12日(月) 午後1時15分～2時
と ころ 健康ドーム健康増進広場
対 象 生後5か月～8か月未満の方(1歳未満児まで可)
定 員 25人

申込み 9月5日(月)までに電話で保健センターへ。
 ※個別接種を希望する方は、指定医療機関へ予約してください。

麻しん・風しん混合(MR)2期の予防接種

年長児相当で未接種のお子さんは、平成29年3月31日までに接種してください。

※予診票はすこやか手帳にあります。転入などで、予診票が手元にない方は保健センターへご連絡ください。

2種混合(DT)接種

小学6年生のうちに接種してください。

※予診票、説明書は5月に学校からお渡しています。転入などで予診票が手元にない方は、保健センターへご連絡ください。

離乳食講習会

〈入門編～離乳食ってなあに?～〉

と き 8月19日(金) 午後2時～
 ※4か月児健診後に随時行うため、時間が前後する場合があります。

と ころ 健康ドーム創作ふれあいルーム
内 容 離乳食の進め方のお話と離乳食の試食(30分程度)
持ち物 母子手帳
その他 参加費・申込みは不要です。

〈実践編～取り分け&手づかみ離乳食～〉

と き 8月22日(月) 午前11時～正午(10分前から受付開始)
と ころ 健康ドームフッキングルーム

内 容 生後9か月～11か月頃の離乳食についての講話と調理の実演・試食(保護者)

持ち物 母子手帳、筆記用具
定 員 20人(先着順)
参加費 200円
申込み 8月2日(火)から電話で保健センターへ。

これならできる糖尿病講座

糖尿病とうまく付き合うには、食事や運動の「あなたの適量」を確認することが大切です。それを知ることが血糖値の改善につながります。あれもこれも制限はありません。

薬の服用だけでは万全ではありません。この機会に参加をしませんか。楽しみながら、糖尿病の管理の極意が分かる講座です。半年間で8回のみ、健康ドームやあいち健康プラザの専門家が、あなたを支援します。

と き 9月～3月の開催期間中(全8回)

と ころ 健康ドーム(元気測定室・トレーニングルームほか)
 ※初回のみ、バスで「あいち健康プラザ」(大府市)に出かけ、全身の健康チェックをします。その結果を基に運動や食事の個別相談に活かします。

内 容 同じ仲間と一緒に食事の確認、運動の体験、グループワークなど

対 象 おおむね65歳未満の方、糖尿病で内服治療中の方、HbA1cが6.5%～8.5%程度、腹囲男性85cm以上、女性90cm以上または、BMI25以上の方(糖尿病の合併症を発症しておらず、運動制限のない方)

定 員 15人(申込多数の場合は抽選となります)

申込み 8月19日(金)までに電話で保健センターへ。

献 血

と き 8月3日(水) 午前10時～正午、午後1時～4時
と ころ 西庁舎ロビー

対 象 16歳から69歳までの健康な方(65歳以上の方は60歳を超えてからの献血経験のある方)

持ち物 免許証など(本人確認のできるもの)、献血手帳または献血カード(お持ちの方のみ)

問合せ 保健センター



救急病院をご紹介します

「救急医療情報センター」☎(81)1133 「あいち救急医療ガイド」www.qq.pref.aichi.jp/

休日診療

日曜日、祝日に
急病人が出たときは...

内科・小児科

東部休日急病診療所 北名古屋市九之坪白山39
 ☎(23)0122 受付時間(9:30～11:30/13:00～16:30)

東部休日急病診療所担当医

8月7日(日) N.キッズレディースクリニック
 11日(木・祝) 師勝クリニック
 14日(日) 湯浅医院
 21日(日) とよ山内科クリニック
 28日(日) 徳重クリニック
 9月4日(日) ようていファミリークリニック



西部休日急病診療所 清須市西枇杷島町花咲84
 ☎052(503)8277

外科

歯科

と き	診療(10:00～12:00/ 時間 13:00～17:00)	所在地	受付 時間 (9:30～11:30)	所在地
8/7 (日)	新居外科 ☎(23)2200	北名古屋市 井瀬木	みえき歯科 ☎(25)8020	北名古屋市 高田寺
8/11 (木・祝)	師勝整形外科 ☎(23)4181	北名古屋市 鹿田	せいの歯科クリニック ☎052(401)4618	清須市 須ヶ口
8/14 (日)	済衆館病院 ☎(21)0811	北名古屋市 鹿田	水野歯科医院 ☎(23)2345	北名古屋市 片場
8/21 (日)	びわじま整形外科 ☎052(505)8778	清須市 西枇杷島町	はやし歯科 ☎052(409)8888	清須市 東須ヶ口
8/28 (日)	済衆館病院 ☎(21)0811	北名古屋市 鹿田	ケンタデンタルクリニック ☎(28)1281	豊山町 青山
9/4 (日)	ハルクリニック ☎(25)8001	北名古屋市 徳重	よこい歯科クリニック ☎052(408)0451	清須市 鍋片

※急きょ変更となる場合がございますので、当番医または西名古屋医師会・歯科医師会ホームページでご確認のうえお出かけください。

催し

講座

募集

お知らせ

相談

健康ガイド

母子保健事業・成人保健事業の会場は、すべて健康ドームです。
お問い合わせは、保健センター☎(23) 4000へ。



母子保健事業

対象となる方で、実施日に水ぼうそうや手足口病など、集団感染しやすい病気にかかっている方やかかっている恐れのある方は、保健センターまでご連絡ください。

名称	実施日	時間	対象・詳細
母子健康手帳発行	8月3日(水)・17日(水)・26日(金)、9月2日(金)	10:00~10:30 受付9:40~9:55	持ち物: 妊娠届出書、マイナンバーカード(ない方は、通知カードおよび本人確認のできる運転免許証など)、筆記用具 内容: 母子手帳などの使い方や妊娠中の過ごし方などの説明 ※実施日に参加できない方は保健センターへご連絡ください。
4か月児健診	4月1日~20日生まれ 8月19日(金)	受付12:45~13:30	持ち物: 母子健康手帳、すこやか手帳の4か月児健診問診票、バスタオル 内容: 健診、離乳食の話 ※健診終了後に離乳食講習会(入門編)を行いますので、ぜひご参加ください。
10か月児健診	8月24日(水)	受付12:45~13:30	対象: 平成27年10月1日~10月20日生まれの子 持ち物: 母子健康手帳、すこやか手帳の10か月児健診問診票、バスタオル 内容: 健診、離乳食の話、歯の話、ブックスタート(絵本の読み聞かせ)
1歳6か月児健診 ※歯を磨いてきてください。	平成27年1月1日~20日生まれ 8月5日(金) 平成27年1月21日~2月10日生まれ 8月26日(金)	受付12:45~13:30	対象: 平成27年1月1日~2月10日生まれの子 持ち物: 母子健康手帳、すこやか手帳の1歳6か月児健診問診票、歯ブラシ1本、タオル 内容: 健診、歯科健診、フッ化物塗布、親子遊び
2歳児むし歯予防教室 ※歯を磨いてきてください。	平成26年7月生まれ 8月4日(木) 平成26年8月生まれ 9月1日(木)	受付9:15~10:00	対象: 平成26年8月9日生まれの子 持ち物: 母子健康手帳、すこやか手帳の2歳児むし歯予防教室問診票、歯ブラシ2本、タオル 内容: むし歯予防のお話、歯科健診、染め出し、フッ化物塗布、個別相談
2歳6か月児むし歯予防教室 ※歯を磨いてきてください。	8月18日(木)	受付9:15~10:00	対象: 平成26年2月生まれの子 持ち物: 母子健康手帳、すこやか手帳の2歳6か月児むし歯予防教室問診票、歯ブラシ2本、タオル 内容: むし歯予防のお話、歯科健診、染め出し、フッ化物塗布、個別相談
3歳児健診 ※歯を磨いてきてください。	平成25年7月11日~31日生まれ 8月4日(木) 平成25年8月1日~20日生まれ 8月25日(木)	受付12:45~13:30	対象: 平成25年7月11日~8月20日生まれの子 持ち物: 母子健康手帳、すこやか手帳の3歳児健診問診票、視力・聴力検査結果票、歯ブラシ1本、タオル 内容: 健診、尿検査、歯科健診、フッ化物塗布、親子遊び ※視力・聴力の検査は自宅で行ってきてください。 ※当日、会場で尿検査を行います。
育児相談・栄養相談	8月24日(水)	受付9:30~11:00	持ち物: 母子健康手帳 内容: 身体計測、個別相談
母乳相談(予約制)	8月24日(水)	受付9:30~11:00	持ち物: 母子健康手帳
発達相談(予約制)	8月17日(水)・26日(金)	受付9:30~11:00	持ち物: 母子健康手帳

※乳幼児健診・むし歯予防教室は、1時間30分~2時間ほどかかります。

成人保健事業

名称	実施日	時間	対象・詳細
成人健康相談・心の健康相談	8月3日(水)	受付14:00~15:30	内容: 健康相談、栄養相談、心の相談、血圧測定、尿検査 受付場所: 保健センター 持ち物: 健康手帳(お持ちの方)

催し

講座

募集

お知らせ

相談

健康ガイド