



北名古屋

広報

4月
2016



特集 北名古屋は市制10周年！

個人番号カードの交付について

障害者差別解消法施行

国民健康保険の届出をお忘れなく

歴史民俗資料館企画展

予防接種のお知らせ

パペットフェスタポスターデザイン募集

市民記者レポート「ハンス」

VIVA! きたなごや

暮らしの情報

16 15 14 13 12 11 6 5 4 2

「じょうずにできるかな」



親子でつくろう「きたなごうどん」
文化勤労会館

KITANAGOYA CITY

北名古屋市は市制10周年！

記念事業が盛りだくさんの1年間が始まります！

北名古屋市は、平成28年3月20日に市制10周年を迎えました。今年度は1年間を通して、さまざまな記念事業を行いながら、市全体で10周年の節目を祝います。そこで今回は、記念事業の概略を紹介します。

各事業の参加方法などの詳細は、毎月の「広報北名古屋」や市ホームページ、Facebook 市制10周年広報ページで随時お知らせしていきますので、ご期待ください。

お問い合わせは、経営企画課へ。



ケント・モリと踊ろう！ キタナゴヤ・ドリームダンス フェスティバル

夢をかなえ、世界最高峰の舞台で活躍しているダンスアーティストケント・モリを招いて、市民によるダンスパフォーマンス、ケント・モリのダンスワークショップ、パフォーマンスショーを行います。

と き 7月3日(日)午後予定 ところ 健康ドーム

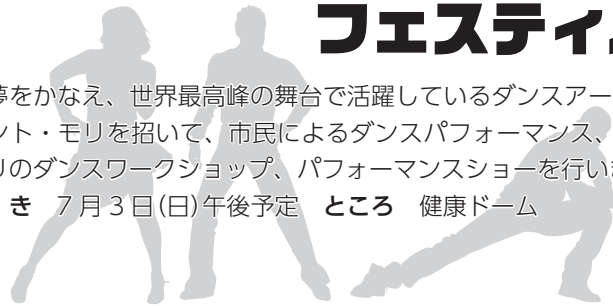

コマを使って 世界記録に挑戦

現在の記録は、2010年10月に中国で達成された377人。「同時にみんなでコマを10秒間回した世界記録」に北名古屋市が挑戦します。

と き 11月5日(土)午後予定
ところ 健康ドーム



NHK 名古屋共催イベント 「芸術文化講座」 by 名古屋芸術大学

NHK ラジオ番組の公開録音や子ども向けのキャラクターイベントなどを開催します。

- ①「ふるさと自慢うた自慢」公開録音
- ②「おかあさんといっしょ宅配便」

と き

- ①10月14日(金)
- ②11月19日(土)

ところ

文化勤労会館



名古屋芸術大学による多彩な音楽イベントを開催します。

- ①手作り楽器体験&コンサート
- ②0歳からの本格クラシック ③音楽鑑賞講座(3回)

と き ①7月 ②9月 ③10月、12月、平成29年2月
ところ 文化勤労会館



基本理念

記念事業を実施し、市制 10 周年の節目を市全体で祝うとともに、更なる市民融和と夢や希望にあふれるこのまちの未来へつなげます。

推進テーマ

- ① 市民融和の促進
- ② 郷土愛の醸成
- ③ 未来への飛躍



冠事業

ご当地ナンバープレート制作、田んぼアート、NHK ラジオ体操、歴史民俗資料館特別展など、事業期間中に行う既存の事業(市主催、または共催の事業)を、推進テーマに沿った内容で実施します。



特別事業

ケント・モリと踊ろう! キタナゴヤ・ドリームダンスフェスティバルや郷土愛醸成プロジェクトなど、市制 10 周年の特別事業を実施します。



市民協働事業

市内で活動する団体等が提案する、演劇や講演会、異文化交流などの、市制 10 周年記念事業にふさわしい事業を実施します。

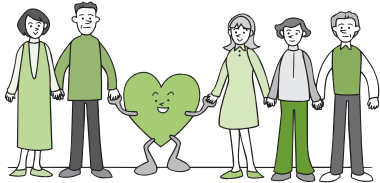

市制 10 周年記念焼酎

市制 10 周年を記念して、市と「きたなごやの友」友好、交流、協力関係にある自治体、大学、事業者が連携して、オリジナル商品を製造しました。

市と災害時相互応援協定を締結する鹿児島県南さつま市の酒造メーカー、名古屋芸術大学デザイン学部によるコラボ商品「市制 10 周年記念焼酎きたなごやの友」(芋焼酎)です。

「きたなごやの友」は、みゆきや(九之坪)、ダイ新スーパー(井瀬木)、伊藤酒店(片場)、森川商店(高田寺)、山田酒店(熊之庄)で取り扱います。

また、ふるさと納税のお礼の品としても順次取扱いを開始しますので、ぜひ一度ご賞味ください。



～「おめでとう 10(とう) 寄附金」のご報告～

たくさんのご寄附、ありがとうございました。

市では、市制 10 周年記念事業を実施するにあたり、おめでとう 10 寄附金を募集しましたが、延べ 741 件、34,949,018 円のご厚志をお寄せいただきました。心よりお礼申し上げます。

市制 10 周年記念事業は、一般財源を使うことなく、みなさんからの温かいご厚志により実施してまいります。市民のみなさんとともに喜び合える事業を展開してまいりますのでどうぞご期待ください。

「おめでとう 10 寄附金」の主な寄附者

(敬称略・法人個人各 50 音順、ただし、匿名を除く)

天野エンザイム株式会社 新居外科 株式会社太田廣 大橋鉄工株式会社
三洋機工株式会社 株式会社大一 株式会社ダイトー 株式会社長尾木銅
西春師勝土地株式会社 日進医療器株式会社 日本建設株式会社
株式会社ハナノキ 株式会社福祉の里 株式会社フジワラ ミナミ産業株式会社
名岐土地株式会社 株式会社山越 やまだ整形外科・リハビリクリニック
有限会社若林美装 鈴木幸光 松雄昌博 山田兼松

市制 10 周年記念事業物品提供・協力 (敬称略・50 音順)

あおい交通株式会社 株式会社真誠 名古屋芸術大学
ポッカサッポロフード&ビバレッジ株式会社 名工鋸板株式会社
株式会社和田製作所

マイナンバーカードの （個人番号カード） 交付について

交付日時

平日 午前8時30分～午後5時

交付場所

市民課（西庁舎または東庁舎の指定場所）

交付通知書に指定場所が記載されていますので、

必ず指定場所にお越しください。

持ち物（申請者本人が受取りに来てください）

- 交付通知書（届いたハガキ）
- 通知カード（マイナンバーの通知で紙製のカード）
- 住民基本台帳カード（交付を受けている方）
- 本人確認書類（詳細は通知カードに同封の「ご案内」を参照）
 - ①運転免許証等の顔写真付き公的身分証明書の場合は1点
 - ②①がない場合は、健康保険証および預金通帳などを2点以上
- 暗証番号（受取りまでに用意しておいてください）
 - ①電子証明書の発行を希望した場合
 - 署名用電子証明書は英数字で6文字以上16文字以内。
 - 利用者証明用電子証明書は数字で4桁。
 - ②電子証明書を希望しなかった場合は数字で4桁

マイナンバーカード（個人番号カード）を申請された方に対し、交付の準備ができた方から順次、「個人番号カード交付・電子証明書発行通知書兼照会書（以下「交付通知書」といいます）」を郵送しています。交付通知書（ハガキ）が届きましたら記載された期日までに、指定場所の庁舎で受取りをお願いします。なお、受取りの詳細は、通知カードに同封された「ご案内」をご覧ください。

お問い合わせは、市民課へ。

注意点

- 代理人が受取りをする場合は、入院・入所などのやむを得ない場合に限られます。その事実が分かる資料をご持参ください。
- 混み具合により、受付を制限する場合があります。なお、電話予約には応じられませんので、ご了承ください。



平成28年度市税等納期一覧表

納期	納期限	市県民税	固定資産税 都市計画税	軽自動車税 十五ヶ用水費	国民健康 保険税	介護保険料	後期高齢者 医療保険料	下水道事業 受益者負担金
4月	5/2(月)		1期前納			1期		
5月	5/31(火)			軽自 全期	1期			
6月	6/30(木)	1期 前納				2期		
7月	8/1(月)		2期		2期		1期	1期 前納
8月	8/31(水)	2期			3期	3期	2期	
9月	9/30(金)				4期		3期	2期
10月	10/31(月)	3期			5期	4期	4期	
11月	11/30(水)			用水 全期	6期		5期	
12月	12/26(月)		3期		7期	5期	6期	3期
1月	1/31(火)	4期			8期		7期	
2月	2/28(火)		4期		9期	6期	8期	4期
3月	3/31(金)				10期		9期	

納期：市税等を納めることのできる期間のこと。通常「〇期」や「〇月」と表示されます。
納期限：納期の末日（12月は25日）のこと。納期限が土・日曜日や祝休日に当たるときは、その翌日が納期限となります。

平成28年度
市税等の納期について
市では、みなさんに納めていただいた市税等を財源に、みなさんの安心・快適で豊かな生活を目指し、さまざまな施策を実施しています。市税等を有効に活用するために、納期限内の納税・納付にご協力をお願いします。お問い合わせは、収納課へ。

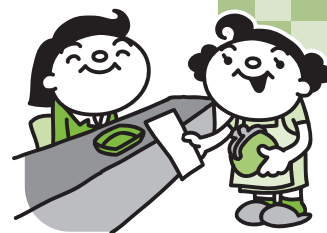

障害者差別解消法 が施行されました



4月1日に、障害者差別解消法が施行されました。この法律は、障害を理由とした差別をなくすことで、障害のある人もない人も共に生きる社会の実現を目指すことを目的としています。

障害を理由とする差別とは

不当な差別的取扱い 不当に、サービスの提供を拒否したり、制限したり、条件をつけたりすること。



例えば…

- お店に入ろうとしたら、車をいすを利用していることを理由に断られた。
 - アパートの契約の時に、障害があることを理由に契約ができなかった。
 - スポーツや習い事の教室などへ入会するときに、障害があることを理由に断られた。
- ※ただし、正当な理由がある場合には該当しないことがあります。その際は、正当な理由を説明する必要があります。

合理的配慮の不提供 障害のある人から何らかの配慮を求める意思表示があったにもかかわらず、「社会的障壁」を取り除くための合理的な配慮をしないこと。

《合理的配慮の例》

- 車いすの人が、電車やバスを乗り降りするときは、駅員や乗務員が手助けをする。
- 聴覚障害の人に、声ではなく筆談や手話などで伝える工夫をする。
- 視覚障害の人に、手紙や書類を渡す際は読み上げるなどの工夫をする。

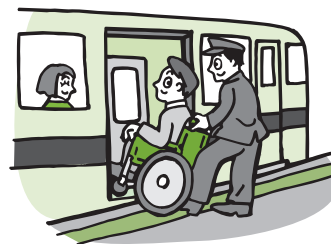

社会的障壁とは

- 社会における事物
利用しにくい施設、設備等
- 制度
利用しにくい制度
- 慣行
障害のある方の存在を意識していない慣習、文化等
- 観念
障害のある方への偏見



障害のことで差別をされた際には、社会福祉課(西庁舎)へご相談ください。



ハローワーク名古屋中からのお知らせ

改正「障害者雇用促進法」が4月から施行されました。

- すべての事業主は雇用のあらゆる局面で障害者であることを理由とした差別的取扱いが禁止されます。
- 障害者の募集・採用時や採用後の作業環境などに障害特性に応じた配慮(合理的配慮)の提供が義務付けられます。

問合せ ハローワーク名古屋中
☎052(582)8171

国民健康保険の届出をお忘れなく

国民健康保険加入者が、就職などで職場の健康保険に加入したり、退職などにより職場の健康保険の資格を失ったりしたときは、14日以内に届出が必要です。次の表に該当する場合は、速やかに届出をしてください。

	届出が必要なとき	手続きに必要なもの
国保に入るとき	他の市町村から転入した	—
	職場の健康保険をやめた、またはその扶養家族でなくなった	健康保険の資格喪失証明書(退職日のわかる書類)
	子どもが生まれた	—
	生活保護を受けなくなった	保護廃止決定通知書
国保をやめるとき	他の市町村へ転出する	保険証
	職場の健康保険に入った、またはその扶養家族になった	国保と職場の健康保険の保険証
	死亡した	保険証
	生活保護を受けることになった	保険証、保護開始決定通知書
その他	住所、世帯主、氏名などが変わった	保険証
	保険証をなくした、破損した	身分を証明するもの
	修学のため他の市町村へ転出した	保険証、在学証明書

その他の持ち物 マイナンバーのわかるもの(新生児は除く)、本人確認ができるもの、印かん(喪失の場合)、振込先のわかるもの(喪失の場合)

○加入の届出が遅れると

国民健康保険の資格は、他の保険の資格を喪失した日からとなります。そのため届出が遅れると、保険税を取得日の属する月までさかのぼって一括で納めなければなりません。また、届出が取得日から14日を過ぎると、届出日前の医療費が全額自己負担となることがありますのでご注意ください。

○喪失の届出が遅れると

職場の健康保険などに加入したときは、市役所で国民健康保険の資格喪失手続きをする必要があります。国民健康保険の保険証で受診すると、国民健康保険が負担した医療費を後で返還していただくことになります。

※手続きは本人または同一世帯の家族の方ではありますが、別世帯の親や兄弟などが行う場合は委任状が必要です。

※今年から国民健康保険の届出や申請にはマイナンバーの記載が必要です。世帯主および届出・申請に該当する方のマイナンバーがわかるものと本人確認ができるもの(運転免許証・パスポート等顔写真付きのものは1点、保険証・年金手帳等は2点必要)をご持参ください。なお、マイナンバーカード(顔写真付)をお持ちの方は、本人確認ができるものは不要です。

お問い合わせは、国保医療課(西・東庁舎)へ。

都市緑化推進事業補助について

市では、愛知県が行う「あいち森と緑づくり事業(緑の街並み推進事業)」に基づく間接補助事業として、平成27年4月1日から「北名古屋都市緑化推進事業補助金」を新設しました。これは、民有地の緑化を推進するため市民や事業者が行う屋上緑化、壁面緑化、駐車場緑化、空地緑化、生垣設置の緑化事業のうち、優良な緑化事業に対し予算の範囲内において事業費用の一部を補助するものです。

対象事業

市が定める要綱で対象と認められる次の緑化事業

○緑化対象面積が80㎡以上の屋上緑化、壁面緑化、駐車場緑化、空地緑化

○延長50m以上の生垣設置

※ただし、工事着手後の申請は対象外となりますので、早めにご相談ください。

補助金額

対象経費の2分の1(上限500万円)で、次の条件の範囲内です。ただし、補助金額が10万円未満の場合は交付しません。



市ホームページ「都市整備課都市緑化推進事業」URL
<http://www.city.kitanagoya.lg.jp/toshiseibi/0700023.php>

屋上緑化および壁面緑化
 緑化面積(㎡)×3万円

駐車場緑化
 緑化面積(㎡)×2万円

空地緑化
 緑化面積(㎡)×1万5000円

生垣設置
 生垣の延長(m)×5000円

詳細は、市ホームページ「都市整備課都市緑化推進事業」をご覧ください。

問合せ 都市整備課(西庁舎)

狂犬病予防

集合注射の
お知らせ



狂犬病予防法により、生後91日以上の犬は登録と毎年1回の狂犬病予防注射を受けることが義務付けられています。

市では左表の日程により集合注射を実施します。登録済の犬の飼い主の方は送付された案内がきの問診票を記入し、注射料金などを持参の上、最寄りの会場でお受けください。

日にち	ところ	時間	駐車場
4月4日(月)	九之坪公会堂	13:30～14:30	×
	加島会館	15:00～15:20	×
4月5日(火)	宇福寺出荷場	13:30～14:00	×
	中之郷出荷場	14:30～15:00	×
4月6日(水)	米野公民館	13:30～14:00	×
	鍛冶ヶ一色公会堂	14:30～15:00	×
4月11日(月)	東公民館	13:30～15:00	○
4月12日(火)	鹿田学習等供用施設	13:30～15:00	×
4月14日(木)	ネオポリス集会所	13:30～14:30	×
4月15日(金)	高田寺学習等供用施設	13:30～14:30	×
4月18日(月)	沖村公会堂	13:30～14:00	×
	文化勤労会館南側	14:30～15:20	○
4月22日(金)	薬師寺公民館前	13:30～14:00	○
5月9日(月)	市役所東庁舎南車庫	13:30～15:00	○
5月10日(火)	市役所西庁舎	13:30～15:00	○

注射料金 3,400円(薬剤費 2,850円 注射済票交付手数料 550円)

登録手数料 3,000円(未登録犬のみ)

※注意 必ず「犬を制御できる方」がお連れください。

駐車場のない会場へは、お車のご利用はご遠慮ください。

料金は、お釣りのないようにご用意ください。

なお、ご都合の悪い方や犬が集団に慣れていない場合は、案内がきを持参の上、動物病院で注射を受けてください。

また、既に死亡した犬への案内はがきが届いた場合は、環境課までご連絡ください。

未登録犬の登録は、環境課で随時受付していますので、速やかに手続きをお願いします。

犬の登録や注射済票の交付手続きができる動物病院については、市ホームページをご覧ください。どうか、環境課までお問い合わせください。

5月26日(木)

・27日(金)

伊勢志摩サミット



警備にご協力を

愛知県警察では、伊勢志摩サミットの成功と、みなさんをテロから守るため、中部国際空港や多くの人が集まる場所の警戒を強化します。

サミット開催直前や開催日に中部国際空港をご利用の方や車を使用される方は、交通情報に注意し、時間に余裕を持ってお出かけください。また、交通混雑緩和のため、公共交通機関のご利用にご協力ください。

サミットに伴う交通規制の情報は愛知県警察ホームページ等でお伝えする予定です。

○警戒警備にご協力を

安全確保のため、警察官が身分や行先を尋ねたり、持ち物や車のトランクなどを見させていただくことがあります。ご理解とご協力をお願いします。



○交通規制にご協力を

サミット開催に伴い、県内において大規模な交通規制を予定しています。渋滞が予想され、ご不便をおかけしますが、ご理解とご協力をお願いします。



○不審者、不審物等の通報を

「不自然に同じ場所を行き来していたり、駐車したまま長時間車両内にいる者」、「その場にそぐわない服装や荷物を持った者」といった不審な人物、不審車、不審物などを見かけたときは速やかに警察官にお知らせください。



お問い合わせは、西枇杷島警察署 ☎052(501)0110

許可基準に該当する児童・生徒は小・中学校を変更できます



小・中学校の通学区域は、児童・生徒の住所地により決められていますが、次に該当する方は指定校以外へ通学することができます。希望する方は、**市指定の申請書**と下表の添付書類を合わせて学校教育課(東庁舎)へ申請してください。

基準	適用範囲	添付書類												
身体的理由によるもの	児童・生徒の身体的理由により近距離の学校へ就学する場合	医師の診断書等												
教育的配慮を必要とするもの	指定校に特別支援学級がないため、最寄りの学校へ就学する場合	—												
	指定校に通級指導教室がないため、最寄りの学校へ就学する場合	—												
	不登校、いじめ等の原因により通学が困難となっている場合	学校長の意見書												
	海外からの帰国等で何らかの教育的配慮を必要とする場合	—												
	次の表に定める地域に居住し、保護者が指定校以外の学校を希望した場合。 ただし、新たに1年生に就学する生徒に限ります。また、その生徒の兄弟も希望すれば同じ学校に通えます(受け入れ生徒数は、あらかじめ教育委員会が明示した範囲内とします)。	— ※申請時期は11月～12月上旬												
	<table border="1"> <thead> <tr> <th colspan="2">区域</th> <th>指定校</th> <th>変更可能な学校</th> </tr> </thead> <tbody> <tr> <td>鹿田</td> <td>栄101～194番地、西村前、藤の木、大日道附4022番地、西藤之木</td> <td rowspan="3">訓原中学校</td> <td rowspan="3">師勝中学校</td> </tr> <tr> <td>片場</td> <td>天王森25～49、75～86番地、八反12、30～38、52～117番地、八瀬の木</td> </tr> <tr> <td>高田寺</td> <td>上外浦、北の川1～21番地、砂場1～6番地</td> </tr> </tbody> </table>	区域		指定校	変更可能な学校	鹿田	栄101～194番地、西村前、藤の木、大日道附4022番地、西藤之木	訓原中学校	師勝中学校	片場	天王森25～49、75～86番地、八反12、30～38、52～117番地、八瀬の木	高田寺	上外浦、北の川1～21番地、砂場1～6番地	
区域		指定校	変更可能な学校											
鹿田	栄101～194番地、西村前、藤の木、大日道附4022番地、西藤之木	訓原中学校	師勝中学校											
片場	天王森25～49、75～86番地、八反12、30～38、52～117番地、八瀬の木													
高田寺	上外浦、北の川1～21番地、砂場1～6番地													
家庭の事情および家庭環境によるもの	自宅の建替え等により一時的に学区外に住所を異動し、引き続き従前の学校に就学する場合	建築請負契約書など												
	住居の新築等により学期途中で住所を異動することが確実で、学期始めから異動後の住所地の学校に就学する場合	入居が確実に行われる旨の証明書など												
	小学校または中学校の最高学年で学区外に住所を異動する場合。また、その児童・生徒の弟、妹が希望すれば同じ学校に通えます(その事由がなくなるまで)。	—												
	学期途中で学区外に住所を異動する場合(学期末まで)	—												
	やむを得ない家庭の事情により、留守家庭となるため、保護者の勤務地または祖父母宅等のある学区の小中学校へ就学する場合	勤務先の証明書、児童預り書												
特別な事情により住民票の異動ができず、実際に居住している学区の学校に就学する場合	事情に応じた書類													
通学距離によるもの	ア 指定校が遠距離(直線距離で、小学校はおおむね1km以上、中学校はおおむね2km以上)で、より近い隣接校への就学を希望する場合。 ただし、新たに1年生に就学する児童・生徒に限ります。また、その児童・生徒の兄弟も希望すれば同じ学校に通えます(小学校を変更希望した場合の中学校への就学は、通学区域に基づくものとします。ただし、在籍する小学校に該当する中学校への就学を希望することもできます)。	— ※申請時期は11月～12月上旬												
	イ 前項の受け入れ児童・生徒数は、あらかじめ教育委員会が明示した範囲内とします。													
	ウ 学年途中で市内へ転入および転居し、「ア」の条件(この場合は全学年を対象)で申請があったとき、該当校の受け入れ児童・生徒数に余裕があるときに限ります。													
その他	その他、教育委員会が必要と認めた場合	事情に応じた書類												

時	分	東庁舎
8	45	
9	15	45
10	15	45
11	15	45
12	15	45
13	15	45
14	15	45
15	15	45
16	15	45
17	15	

時	分	西庁舎
8	30	
9	00	30
10	00	30
11	00	30
12	00	30
13	00	30
14	00	30
15	00	30
16	00	30
17	00	

シャトルワゴン時刻表
(平成28年4月1日改定)

お問い合わせは、総務課へ。

シャトルワゴンの運行経路を変更しました

4月1日から、シャトルワゴンの運行経路は市役所の東西庁舎間のみとなりました。時刻表は左記のとおりです。ご利用の際は、お間違いないようご注意ください。

なお、シャトルワゴンの運行は、開庁日のみとなっておりますのでご了承ください。

住宅の耐震化を補助します



市では大地震に備え住宅の耐震化を進めるため、無料耐震診断や耐震改修費の補助などを行っています。ぜひこの機会にご活用ください。

お問い合わせは、施設管理課へ。

木造住宅無料耐震診断

対象住宅 昭和56年5月31日以前に着工された木造住宅(在来軸組構法および伝統構法の戸建て、長屋、共同住宅、併用住宅で貸家を含む)

建物規模等 2階建て以下で現に居住しているもの

対象 住宅の所有者

募集数 40棟(先着順)

非木造住宅耐震診断費補助

対象住宅 昭和56年5月31日以前に着工された非木造住宅(鉄筋コンクリート造、鉄骨造などの戸建て、長屋、共同住宅、併用住宅で貸家を含む)

建物規模等 戸建て(戸建て以外の場合、ご相談ください)

対象 住宅の所有者

補助額 最大8万9千円

募集数 5棟(先着順)

木造住宅耐震改修費補助

対象住宅 市の木造住宅無料耐震診断で倒壊のおそれがあると判定された住宅の耐震工事(判定値が1.0以上かつ0.3を加算した数値以上)および耐震工事に伴う附帯工事

補助額 最大90万円

募集数 15棟(先着順)

木造住宅段階的耐震改修費補助

対象住宅 市の木造住宅無料耐震診断で判定値が0.4以下の住宅について、判定値を0.7以上1.0未満とする工事

補助額 最大60万円

募集数 5棟(先着順)

耐震シエルトー整備費補助

対象住宅 65歳以上または身体障害者手帳などの交付を受けた者が居住し、市の木造住宅無料耐震診断で判定値が0.4以下の住宅

補助額 最大25万円

募集数 1基(先着順)

申込み いずれも4月15日(金)から施設管理課(西庁舎)へ。

平成28年度 住宅リフォーム等促進事業補助金のお知らせ

市では地域経済の活性化と住環境向上を図るため、市民の方が自己の居住する住宅などのリフォーム工事を行う場合にその経費の一部を補助します。

申請できる方 次の条件をすべて満たす方で、過去にこの補助金の交付を受けていない方。

- 市内に住民登録があり居住している方
- 対象となる住宅などを所有している方
- 固定資産税や都市計画税を滞納していない方

対象となる住宅など 自己の居住の用に供する住宅および附属する建築物等。集合住宅(賃貸は除く)は専有部分のみ、店舗等併用住宅は居住部分のみ。

受付期間 4月15日(金)～平成29年1月31日(火)

※期間内でも予算がなくなり次第終了します。

補助額 対象工事の10%(千円未満は切り捨て)で8万円を上限

※ただし、北名古屋市民間木造住宅耐震改修費補助事業を利用した場合に限り16万円を上限)

※補助金の交付は、同一敷地内および同一人につき1回のみ

申込み 工事を行う前に交付申請書に必要書類を添付して施設管理課(西庁舎)へ。補助金交付決定前の工事は対象になりません。

対象となる工事 修繕・補修・模様替え・設備改善等の10万円以上(税込み)の工事で、平成29年2月28日(火)までに工事および支払いの完了ができるもの。

※施工しようとする工事が国、県、市の他の制度による補助などが受けられる場合は、そちらが優先します。

工事を行う業者の要件 市内に本社を有する法人または市内の個人施工業者

住まいの「困った」に答えます

住まいるダイヤル

住まいるダイヤルは国土交通大臣から指定を受けた、住宅専門の相談窓口です。住まいに関する相談やリフォームの見積もりチェックなどを行います。まずはお気軽にお電話ください。

問合せ 公益財団法人 住宅リフォーム・紛争処理支援センター ☎0570(016)100

受付時間 午前10時～午後5時(土日・祝・休日は除く)

子育て支援センター 子育て情報

地域の親子が楽しく遊べるように部屋や園庭を開放しています。
ゆったりとした雰囲気の中で、親子で友だちを作りながら、楽しい時間を過ごしましょう。



問合せ 東子育て支援センター ☎(26)7763
西子育て支援センター ☎(25)5155
南子育て支援センター ☎(22)5677
北子育て支援センター ☎(22)5517

サークル養成講座 参加者募集

連続5回の講座を通して仲間を作り、講座を受けたみなさんでサークルを立ち上げましょう。

とき 5月11日(水)・18日(水)・25日(水)、

6月1日(水)・8日(水)午後1時～2時30分

ところ 児童センターきらり わくわくルーム

内容 親子ふれあい遊び、おもちゃ作りなど

対象 平成27年4月～平成28年3月生まれの乳児とその保護者

定員 15組程度(先着順)

申込み 4月13日(水)午前9時30分から、北子育て支援センターに電話または直接お申し込みください。

「さくらんぼタイム」

多胎児ならではの育児の悩みを同じ立場の親同士で分かち合いましょう。多胎児を妊娠中の妊婦さんも、ぜひ遊びに来てください。

とき 4月16日(土)午前10時～11時30分

ところ 東子育て支援センター

内容 親子ふれあい遊び、交流会、育児相談など

対象 就園前の多胎児の親子、多胎児を妊娠中の妊婦

※申込みは不要です。就園後の多胎児の親子も先輩ママ、友だちとしてぜひご参加ください。



「プレママタイム」

「出産ってどんな感じ?」「役に立つ育児グッズは何?」など、先輩ママに教えてもらったり、赤ちゃんとのふれあって楽しく過ごしましょう。

とき 4月21日(木)午後1時30分～3時

ところ 東子育て支援センター

内容 先輩ママとの交流会、赤ちゃんとのふれあい遊びなど

対象 妊婦

※申込みは不要です。



「赤ちゃんタイム」

1歳前の子どもと保護者が集まり、楽しく過ごします。

とき 4月12日(火)午後1時30分～3時

ところ 北子育て支援センター、南子育て支援センター

内容 親子ふれあい遊び、交流会、育児相談など

対象 1歳までの乳児とその保護者、妊婦

※申込みは不要です。

「はじめましての会」

子育て支援センターへ行きたいけど、なかなか勇気が出ないお母さんお父さん。初めての方の集まりなので、ぜひ遊びに来てください。

とき 4月21日(木)午後1時30分～3時

ところ 西子育て支援センター

内容 親子ふれあい遊び、交流会、育児相談など

対象 子育て支援センターを初めて利用する親子、妊婦

※申込みは不要です。

出前子育て支援事業

子育て支援センターが近くにない地域の方を対象に、出前子育て支援事業を行っています。

「おでかけこあら」

とき 4月26日(火)午前10時～11時45分

ところ コッツ山公園

内容 公園で遊ぼう

問合せ 東子育て支援センター

※申込みは不要です。駐車場はありますが、お近くの方は徒歩または自転車でお越しください。

審査会 5月21日(土)
申請条件 団体規約があり、おむね10人以上の市民で構成される市民活動団体
※対象事業、補助額、補助条件、対象経費などについて詳しくは、市民活動推進課へお問い合わせください。



平成28年度分
「市民協働
推進事業
補助金」申請
追加募集

市制 10 周年記念事業・歴史民俗資料館開館 25 周年記念企画展

ドキドキワクワク 新入学・はじめて・大図鑑 ～サクラ咲く校門で胸を躍らせたあの日～

展示期間 5月29日(日)まで

ワークショップ

企画展関連

ひかり・まちなみ・
こいのぼりめぐり



OHP、透明フィルム、町並みの写真を使って、自分がデザインしたこいのぼりを古今東西、今昔、さまざまな町並みに泳がせて遊びます。遊んだあとは、こいのぼりブックマークとしてお持ち帰りいただけます。

とき 4月29日(金・祝) 午後1時30分～3時
当日自由参加・参加費無料

「国際博物館の日」記念

つながるおはなし
～ガリ版絵本をつくろう～



お話し「タネ」をもとにガリ版で絵本の1ページを作成します。参加者それぞれがつくったページを集めて、自由につないで、1冊の絵本をつくります。

とき 5月15日(日) 午後1時30分～3時30分

定員 小学生以上のお子さんを含む家族10組(1組4人まで・先着順)

申込み 4月23日(土)～5月5日(木・祝)に歴史民俗資料館へ。参加費は無料です。

問合せ 歴史民俗資料館

保養施設の利用を 補助します



市では、本市と提携を結んだ市町村の指定施設での宿泊に補助しています。ぜひご利用ください。

お問い合わせは、生涯学習課へ。

対象

市内在住・在勤の方

補助内容

4月1日から平成29年3月31日までの宿泊(1泊のみに、1人1回補助します。

対象施設 次の協会等が指定する宿泊施設

- 南知多町観光協会(愛知県)
 - 美浜町観光協会(愛知県)
 - 新城市観光協会(愛知県)
 - 下呂温泉旅館協同組合(岐阜県)
 - 飛騨小坂観光協会(岐阜県)
 - 伊勢旅館組合(三重県)
 - 松阪市飯高地域振興局(三重県)
 - 大桑村・大桑村商工会(長野県)
 - 春野観光協会(静岡県)
 - 越前町観光連盟(福井県)
 - 妙高市観光協会(新潟県)
- ※対象となる宿泊施設の一覧は、生涯学習課(東庁舎)、東公民館、文化勤労会館にあります。市ホームページでもご覧いただけます。

補助額

ホテル・旅館・民宿など

○大人【中学生以上】

20000円(10000円)

○小人【3歳から小学生まで】

10000円

野外施設

○バンガロー等

5000円(2500円)

○テント 3000円(1500円)

※()内は市内在勤の方の補助額です。

利用方法

①予約

直接、宿泊施設へ予約をしてください。なお、インターネットの宿泊情報サイトから予約した場合、この制度を利用できないことがありますので、施設にご確認ください。

②申請・交付

申請書に必要事項を記入し、宿泊3日前までに生涯学習課(東庁舎)または文化勤労会館へ提出し、利用補助券を受け取ってください。

※運転免許証・保険証など本人確認書類と勤務証明書(市内在勤の方のみ)が必要です。

※団体でご利用の場合は、翌日以降の受け取りになることがあります。

③補助券提出

利用補助券をチェックイン時に施設へ提出してください。

予防接種についてのお知らせ



高齢者肺炎球菌ワクチン予防接種について

定期予防接種の案内などを送付

高齢者肺炎球菌予防接種の案内と予診票を、4月中旬に対象となる方に個別に郵送します。

対象 今年度中に65歳、70歳、75歳、80歳、85歳、90歳、95歳、100歳となる方(平成30年までの経過措置)。また、60歳以上65歳未満の方で、心臓、腎臓もしくは呼吸器の機能、またはヒト免疫不全ウイルスによる免疫の機能に障害がある方も対象となります。

※過去に1回でも接種した方は対象外です。

費用 自己負担額 2,500円 **接種方法** 1回注射

今年度から「愛知県広域予防接種事業」に、高齢者肺炎球菌ワクチン定期予防接種が追加されました。市外で接種をされる方は、事前に保健センターへお問い合わせください。

任意予防接種の助成(左記の対象外の方)

肺炎球菌予防接種費用の一部を助成します。接種を希望する方には、保健センターの窓口で、助成券と予診票を配布します。

対象 65歳以上の方

60歳以上65歳未満の方で、心臓、腎臓もしくは呼吸器の機能、またはヒト免疫不全ウイルスによる免疫の機能に障害がある方

申請場所 保健センター

助成額 4,000円(生涯1回のみ)

持ち物 健康保険証(本人確認のため)

過去5年以内に、高齢者肺炎球菌ワクチンを接種したことがある方は接種できません。

※注射部位の痛みなどの副反応が、頻度が高く、程度が強く発現すると言われています。

ロタウイルスワクチン予防接種について

ロタウイルスワクチン

予防接種(任意)の助成

ロタウイルス胃腸炎の重症化を防ぐため、この予防接種の費用の一部を公費で助成します。ワクチン接種の対象者で接種を希望する方は、指定医療機関および保健センターの窓口で、予診票を配布します。ロタウイルスワクチンは生後14週6日までに初回接種することをお勧めします。

対象および接種方法については、本紙折込みの日程表およびホームページに掲載しています。



各予防接種について、接種を受けるには指定医療機関へ予約をしてください。接種当日は、助成券(高齢者肺炎球菌任意予防接種のみ)、予診票、健康保険証、自己負担金を持って接種してください。指定医療機関以外で接種を受けた場合は、補助金の請求申請を行ってください。



プラスチック製容器包装の分別について

資源を有効利用するため、次のことに注意して正しい分別にご協力ください。お問い合わせは、環境課へ。

区分	具体例	袋の種類
プラスチック製容器包装	レジ袋、卵・豆腐のパック、発泡スチロール、ペットボトルのふた、トレイ(白色トレイを除く)、お菓子の袋など	プラスチック製容器包装へ(透明の袋)
マークのあるもの	○簡単に落ちない汚れ(特に食品の汚れ)のあるもの	可燃ごみへ(白い袋)
	○中身が使い切れず残っているもの	
プラスチック製品そのもの(一部金属のあるものを含む)	おもちゃ、ハンガー、歯ブラシ、CD、コップ、洗面器、タッパー、ボールペン、ビデオテープ、MDなど	

今年は11月26日(土)・27日(日)に開催!

北なごやパペットフェスタ 2016 ポスターデザイン募集



昨年のポスターデザイン

この部分に、開催日やチケット販売などの文字データが入ります。

「北なごやパペットフェスタ 2016」のポスターデザインを募集します。「北なごやパペットフェスタ 2016」は、約 20 の劇団が文化勤労会館に一堂に会して人形劇を上演し、大人から子どもまで楽しめる人形劇のお祭りです。

楽しい人形劇のお祭りをイメージした、子どもがわくわくするような夢のあるデザインをお待ちしています。

規 格

- A4サイズ(縦297mm×横210mm・カラー)
- 「人形のまち北なごやパペットフェスタ 2016」のタイトルを表記
- 開催日やチケット販売に関する文字データを入れるスペース(紙面の3分の1程度)を想定したデザイン
- 作品の裏面に、住所、氏名(ふりがな)、年齢、職業(学校名・学年)、電話番号を記入
- パソコン等で作成した場合も、データではなく必ず印刷物を提出
- 応募は1人1点



パペットフェスタ
マスコットキャラクター
サララちゃん

応募方法

5月6日(金)までに郵送または直接生涯学習課(東庁舎)へ提出してください。電子メールでは受け付けません。

結果発表

6月上旬に応募者全員に結果を郵送でお知らせします。また、採用者はホームページ上などで発表します。

郵送先

〒481-8501(住所不要)
北名古屋市役所生涯学習課内「北なごやパペットフェスタ実行委員会」あて

賞 金

- 採用された方に5万円(中学生以下の場合は同額分の図書カード)
- 子どもグランプリ賞(中学生以下対象の特別賞)に図書カード

作品の返却を希望する場合は、返信用封筒(切手貼付)に住所・氏名を記入し、一緒に提出してください。なお、採用作品に関するすべての権利は主催者(パペットフェスタ実行委員会)に帰属します。採用決定後、実行委員会とデザインに関する調整作業を行っていただきます。お問い合わせは、生涯学習課へ。

	通常資金(振) 【責任共有制度対象】	小口資金(振小) 【責任共有制度対象外】
対 象	従業員50人(商業・サービス業30人)以下の会社、個人、企業組合、医療法人、NPO法人	従業員20人(商業・サービス業5人)以下の会社、個人、企業組合、医療法人など (注: 宿泊業および娯楽業は20人)
金 額	5,000万円以内	1,250万円以内 (申込融資額を含む保証付融資残高が1,250万円以内であること)
期 間 および 貸付利率	2年以上3年以内 年1.6% 4年以上5年以内 年1.7% 6年以上7年以内 年1.8% ※9年以上10年以内 年1.9% (※設備資金のみ)	2年以上3年以内 年1.3% 4年以上5年以内 年1.4% 6年以上7年以内 年1.5%
資金使途	事業上の運転資金または設備資金	
返済方法	分割返済 据置期間は原則1年	原則として分割返済 据置期間は原則1年
貸付形式	証書貸付	
担 保	原則として不要 (ただし、協会の無担保保証限度額を超過する場合を除く。)	原則として不要
保証人	原則として法人代表者以外不要	

小規模企業等振興資金
融資制度のご案内

中小商工業者の経営の維持・安定を支援するため、次の表のとおり県融資制度を推進し、資金調達の円滑化をお手伝いします。
お問い合わせは、商工農政課へ。

	融資額	補助率
信用 保証料 補助金	1,000万円超	30%
	500万円超～1,000万円	80%
	300万円超～500万円	90%
	300万円まで	100%

八景

市民記者レポート

vol.112

わくわく♪びっくり!

～たべもの実験で盛り上がる～ 足立 まり子 記者

3月5日・6日、北名古屋市少年少女発明クラブが「名古屋文理大学サイエンスサークル」の学生15人を講師に招き、サイエンスショーや科学実験などで盛り上がりました。

学生たちの、実験ショーの準備や進行の手際の良さ、盛り上げ方ももちろん素晴らしく、科学を敬遠しがちな子どもたちにもおいしく楽しめそうな、緑色の焼きそばやカルメ焼き、炭酸フルーツにあぶり出しなど…身近なたべものを使った実験を子どもたちと一緒にやって行う姿もとても楽しそうでした。

配布されたしおり(ショーの説明や実験レシピ)は手作りで、この日のために学生たちが試行錯誤を繰り返した様子が伺え、温かい気持ちになりました。いつでも気軽に実験が楽しめるようにと、準備や手順、注意点などもわかりやすく書かれていて、子どもたちは、楽しい「おみやげ」をもらったように大切に持ち帰っていました。…お家に帰ってからどれを試してみたかな?



紫キャベツとレモン汁を使って緑色とピンク色の焼きそばができました

名古屋文理大学サイエンスサークル(NBSC)

地元・稲沢市のイベントなどへ数多く参加。実験ショーや理科工作を通して科学の不思議や楽しさを子どもたちに伝える。昨年は、東北被災地への慰問も行う。



「子ども古本店」を営む中島英昭さん。オフィス内には約5000冊のリサイクル絵本が所狭しと並びます。幼い頃から本好きで、学生時代は古本店でアルバイト。大手書店勤務を経て5年前からインターネット販売を始めた。

昨今は町から書店が減り、子どもたちのための古本店がないことに心を痛めた中島さん。昨年10月から子どもたちが実際に手に取って絵本を選べるように



子どもたちに絵本を通して夢を届ける!
中島英昭さん(鍛冶ヶ一色)
四谷美津子 記者

キラッと

輝くあなたを応援します

26 輝人 きらっと

夢いっばいの絵本でつながって、ゆっくりとした時間を過ごしながらお子さんと素敵な思い出ができたらいいですね。



「絵本は会話。メッセージを伝えることができる不思議な力があります。これからもたくさん子どもたちに届けていきたい」と笑顔を見せる中島さん。思いやりあふれる人柄に魅了される新しく楽しい古本店さんです。

提供。市内各所や近隣の市町でお母さんや子どもたちとふれあいの魅力を伝えていきます。絵本の移動販売は全国的にも珍しく、将来的には全国展開も考えているといいます。



と、カラフルで楽しい軽トラックで移動販売を始めました。絵本は子どもたちが安心して触れられるようにしっかりとクリーニングして



VIVA! きたなごや

2/17



大韓民国健康都市協議会代表団が本市を訪問
健康ドームほか

2/25



おひなまつり会
旧加藤家住宅

2/17



第4回アジアフェスティバル
文化勤労会館

3/5・6



男女共同参画推進事業 第4回とらいあんぐるフェスタ〜ひと、輝く〜
文化勤労会館

2/8



アスリートと子どもたちの「夢を語る交流教室」

パラリンピックに出場経験のあるアスリートとの交流教室が、西春中学校で開催されました。

国内外で活躍する3人の車いすバスケットボール選手を招いて行われたこの交流教室では、デモンストレーションや競技用車いすの体験、トークショーなどが行われました。

トークショーでは、挫折の体験や競技にかかる夢や希望を語る中で、「ライバルは自分自身、夢を持ち、今なすべき目標をたてて、自分を信じ続ければ、結果は必ずついてくる。そして、あなたはひとりではないし、周りの人への感謝を忘れないことが大切」と、生徒たちにメッセージを送りました。



市と名古屋芸術大学との連携により展示しているモニュメントを入れ替えました。名古屋芸術大学立体造形コース鈴木夏妃さんの作品「無言の流れ」です。
西春駅東線

暮らの情報

児童センターきらり ☎(27)3370
 ファミリー・サポート・センター ☎(22)7601
 健康ドーム子育て支援室 ☎(22)0212
 社会福祉協議会本所 ☎(25)8500
 市へのご意見・お問い合わせは、市ホームページからお
 寄せいただくこともできます。
 ご意見・お問い合わせ専用フォーム
<https://www.city.kitanagoya.lg.jp/inq/>

催し

講座

募集

お知らせ

相談

健康ガイド



食のアウトレットモール北名古屋 北名古屋にぎやか市

▼とき 4月23日(土)午前9時〜午後4時
 ▼ところ 食のアウトレットモール北名古屋
 ▼内容 ①にぎやか市限定イベント・米の升売り(1升540円)、飴のつかみ取り(大人100円・子ども50円)、しぐれの量り売り(1g2円)②フリーマーケット・ハンドメイド品の販売や体験コーナーなど③地元生鮮野菜の屋外販売④にぎやか市限定特売⑤規格外品果物・野菜の数量限定販売⑥次回(5月28日予定)フリーマーケット・食へ物市場出店者募集(出店料:フリーマーケット500円、食へ物市場1500円)▼問合せ 食のアウトレットモール北名古屋 ☎(26)1270

西春日井地域「福祉の店」

▼とき 4月20日(水)〜25日(月)午前10時〜午後4時
 ▼ところ 西春日井地域福祉センター3階
 ▼内容 西春日井地域の障害者施設で作った手芸品、花や野菜の苗、陶芸作品、パンやクッキーなどの販売▼問合せ 尾張中部福祉の杜 ☎(22)1123

アンダンテ・ウィンド・オーケストラ 第9回定期演奏会

▼とき 5月1日(日)午後1時30分開演(午後1時開場)
 ▼ところ 文化勤労会館大ホール
 ▼指揮 後藤雅昭氏、安彩香氏
 ▼曲目 「北極星序曲」、「火星」、「ブラジル」、「ティク・ファイブ」、「セタ」ほか
 ▼問合せ 浅野 ☎090(8185)06001

あいちトリエンナーレ 2016チケット発売開始

▼会期 8月11日(木・祝)〜10月23日(日)
 ▼ところ 愛知芸術文化センター、名古屋美術館、名古屋・豊橋・岡崎市内のまちなか
 ▼内容 3年に1度、愛知県で開催する国内最大級の国際芸術祭「あいちトリエンナーレ」。第3回となる今回は「虹のキャラヴァンサライ 創造する人間の旅」をテーマに、日本をはじめ世界中から100組を超えるアーティストが集結。現代美術に加えて、ダンスやオペラなどの舞台芸術も楽しむことができます。
 ▼特別先行前売券 4月1日(金)〜30日(土)に、会期中販売券(一般)1800円を1100円で販売▼問合せ あいちトリエンナーレ実行委員会事務局 ☎052(971)6111、公式Webサイト <http://aichitriennale.jp/>

西春駅前春の楽市

▼とき 4月24日(日)午前10時〜午後3時(雨天時は福引き会のみ開催)
 ▼ところ 西春駅前商店街
 ▼内容 模擬店、福引き会、餅つき大会、フリーマーケットなど▼問合せ みゆき ☎090(9893)4175

図書館・歴史民俗資料館 今月の催し・休館日

東図書館
 ○紙芝居会
 ▼とき 4月2日(土)午後2時〜
 ○こども映画会
 ▼とき 4月10日(日)午後2時〜
 ▼題名 赤毛のアン
 ▼対象 小学生から
 ○お話し会
 ▼とき 4月16日(土)午前11時〜
 ○サンデーロードショー
 ▼とき 4月17日(日)午後1時30分〜
 ▼題名 BALLAD名もなき恋のうた
西図書館
 ○お話し会
 ▼とき 4月9日(土)・16日(土)・23日(土)午前11時〜
図書館・歴史民俗資料館 休館日
 ▼とき 4月4日(月)・11日(月)・18日(月)・25日(月)・30日(土)
 ▼問合せ 東・西図書館

「子ども読書の日」記念事業 図書館は玉手箱!2016

大変ご好評をいただきました。図書館は玉手箱!を、4月24日をメインにボランティアのみなさんの協力を得てまたまた開催します。
子ども司書体験

▼とき 4月17日(日)①午前10時〜②午後2時
 ▼ところ 東図書館
 ▼内容 カウンターでの仕事(貸出・返却など)の体験・ブックカバーかけ、図書館探検▼対象 市内在住の小学生▼定員 各6人(先着順)▼申込み 4月3日(日)午前9時から東図書館へ。
 図書館は玉手箱!2016

▼とき 4月24日(日)午前10時〜午後3時
 ▼ところ 東図書館、歴史民俗資料館
 ▼内容 ボランティアのみなさんによる「絵本の読み聞かせ」、「紙芝居会」、「ストーリーテリング」その他盛り沢山の内容を予定▼問合せ 東図書館

クローバーの日

障害者スポーツ充実のため、毎月第3土曜日をクローバーの日とし、総合体育館アリーナ南半面および多目的ホールを身体障害者の方に無料開放します。
 ▼とき 4月16日(土)午前9時〜正午
 ▼問合せ 総合体育館

公共施設等の連絡先

市役所西庁舎・東庁舎、東庁舎分館 ☎(22)1111
 文化勤労会館 ☎(25)5111
 東公民館 ☎(22)4560
 東図書館・歴史民俗資料館 ☎(25)3600
 西図書館 ☎(25)6406
 健康ドーム ☎(23)7006

総合体育館 ☎(24)0661
 保健センター ☎(23)4000
 総合福祉センターもえの丘 ☎(26)2888
 東子育て支援センター ☎(26)7763
 西子育て支援センター ☎(25)5155
 北子育て支援センター ☎(22)5517
 南子育て支援センター ☎(22)5677

催し

講座

募集

お知らせ

相談

健康ガイド

ひよこサークル

▼とき 4月10日(日) 午前10時～正午
 ▼ところ 健康ドーム子育て支援室
 ▼内容 体重測定、交流会、手遊び、紙しばいなど楽しいイベントもあります。子育ての喜びや悩みなども話し合いませんか。
 ▼対象 生後2か月～1歳未満の親子
 ▼持ち物 母子健康手帳
 ▼問合せ 健康ドーム子育て支援室

もえの丘 青空市場

▼とき 4月3日(日) 午前8時30分～(毎月第1日曜日に開催※5月は第2日曜日(8日)に開催します)
 ▼ところ 総合福祉センターもえの丘東側
 ▼内容 採れたての新鮮な野菜などの販売(なくなり次第終了します)
 ▼問合せ 社会福祉協議会(本所) ※マイバッグを持参してください。

寿大学

《老人クラブ東地区》

▼とき 4月13日(水) 午後1時30分～3時
 ▼ところ 総合体育館
 ▼講演 桜ゆみシヨウ・日本舞踊
 ▼出演 桜ゆみ、日本舞踊明日香流明日香京貞社中
 ▼参加費 300円
 ▼持ち物 出席簿
 ▼問合せ 高齢福祉課

いきいき健康クラブ定例会
《老人クラブ西地区》

▼とき 4月15日(金) 午前10時30分～午後3時
 ▼ところ 文化勤労会館
 ▼午前の部(午前10時30分～11時30分)
 ▼内容 平成27年度事業報告・収支決算報告、平成28年度事業計画(案)・予算(案)
 ▼午後の部(午後1時～3時、会員以外の観覧も可)
 ▼講演 桜ゆみシヨウ・日本舞踊
 ▼出演 桜ゆみ、日本舞踊明日香流明日香京貞社中
 ▼参加費 300円
 ▼年会費 500円
 ▼持ち物 出席簿
 ▼問合せ 高齢福祉課

小・中学生 総合体育館無料開放

○アリーナ
 ▼とき 毎週土曜日 午前9時～正午
 ※人数が多いときは、お断りする場合があります。
 ○多目的ホール
 ▼とき 毎週土曜日 午前9時～正午
 ただし、4月2日を除く。
 ○トレーニング室(中学生のみ)
 ▼とき 毎週土曜日 午前9時～正午
 ※保護者も無料です。室内用シューズをお持ちください。
 ▼問合せ 総合体育館



認知症に強い脳を作り 認知症を予防しよう

頭の健康度(脳の働き)測定

▼とき 4月20日(水)、5月11日(水) 午前10時～11時30分(全2回)
 ▼ところ 健康ドーム
 ▼内容 東京都健康長寿医療センターと筑波大学の開発した認知機能検査、結果説明、講話「若々しく元気な脳にするための方法」
 ▼対象 市内在住のおおむね60歳以上で、自分で通える方
 ▼定員 30人(先着順)
 ▼持ち物 眼鏡、お茶
 ▼申込み 電話で高齢福祉課へ。

頭いきいき教室

▼とき 5月18日～7月6日の毎週水曜日 午前10時～正午(全8回) ※8回目は午前10時～午後2時
 ▼ところ 健康ドーム
 ▼内容 頭によいウォーキングの方法、コグニティブ体験、ミニ旅行の計画、脳のトレーニングなど認知症予防活動
 ▼対象 おおむね60歳～74歳の方
 ▼定員 16人(先着順)
 ▼持ち物 筆記用具、眼鏡、お茶、動きやすい服装
 ▼参加費 500円程度(8回目に食材料費として)
 ▼申込み 電話で高齢福祉課へ。

認知症サポーター養成講座

▼とき 5月17日(火) 午後1時30分～3時
 ▼ところ 総合体育館(大会議室)
 ▼内容 認知症についての基礎知識を学びます。
 ▼講師 認知症キャリアバンメイト(認知症サポーター養成講座の講師)
 ▼持ち物 筆記用具
 ▼申込み 4月1日(金)から電話で高齢福祉課へ。

離乳食講習会

入門編…離乳食ってなあに？

▼とき 4月15日(金) 午後2時～4か月児健診後に随時行うため、時間が前後する場合があります。
 ▼ところ 健康ドーム創作ふれあいルーム
 ▼内容 離乳食の進め方のお話と離乳食の試食
 ▼持ち物 母子健康手帳
 ▼その他 参加費・申込みは不要

実践編…取り分け&手づかみ離乳食

▼とき 4月25日(月) 午前11時～正午
 ▼ところ 健康ドームクッキングルーム
 ▼内容 生後9～11か月頃の離乳食についての講話と調理の実演、保護者による試食
 ▼定員 20人(先着順)
 ▼参加費 200円
 ▼持ち物 母子健康手帳、筆記用具
 ▼申込み 4月5日(火)から保健センターへ。
 ▼問合せ 保健センター

QRコードからアプリをダウンロード(無料)
してください(iOS版はApp Store、
Android版はGoogle Playから)。



※通信料は別途発生します。

「i 広報紙」に関するお問い合わせは、
株式会社ホープ ☎092(716)1404へ。 問合せ 人事秘書課

暮らしの情報



ヘルスアップ教室

- お手軽ボール運動教室
- ▼とき 毎週火曜日午後1時30分～2時30分 ▼定員 35人(先着順)
- やさしいエアロビクス教室
- ▼とき 毎週木曜日午後1時30分～2時30分 ▼定員 35人(先着順)
- ▼ところ 健康ドーム ▼参加費 1回につき500円 ▼事前測定 自身の健康度をチェックする元気測定「かんたんコース」を事前に受けてください(別途500円必要)。
- ▼申込み 開催日の1か月前から健康ドーム元気測定室 ☎(23)70006へ。申込みは本人に限ります。

要約筆記入門講座

- ▼とき 5月14日～6月25日の毎週土曜日午後1時30分～4時(全7回) ▼ところ 総合福祉センターもえの丘 ▼内容 聞こえない方へのサポート方法や、情報を分かりやすく書いて伝える技術(要約筆記)を学びます。
- ▼対象 市内在住・在勤・在学の方 ▼定員 10人(先着順) ▼申込み 5月6日(金)までに社会福祉課(西庁舎)へ。

催し

講座

募集

お知らせ

相談

健康ガイド

北名古屋体操で健康づくり

北名古屋体操には足の筋力、バランス能力を鍛えるための要素が含まれており、椅子に座ってできるものもあります。次の方法を利用して、気軽にチャレンジしてください。

○おぼえよう北名古屋体操 ～練習会を実施します～

申込みは不要です。どなたでも参加できます。

とき 4月11日(月)、5月9日(月)、6月13日(月)午後2時15分～3時。以降、毎月第2月曜日を予定。※今年度から開始時間・実施時間が変更になりました。

ところ 健康ドーム研修室

講師 北名古屋体操普及会(ホットピンク)

参加費 無料

○北名古屋体操出前講座

10人程度以上の参加でお申し込みください。日程などは調整します。

講師 北名古屋体操普及会(ホットピンク)

申込み 電話で高齢福祉課へ。

○北名古屋体操DVD無料貸出

高齢福祉課(東庁舎)で貸し出していますので、ご利用ください。市ホームページでも同じ映像を見ることができます。

問合せ 高齢福祉課

パパママ教室

- ▼とき 4月10日(日)・11日(月)午前9時20分～正午(受付9時10分～9時20分) ▼ところ 健康ドーム健康増進広場 ▼内容 1日目：父親の役割、妊婦体験、沐浴実習、交流会 2日目：分娩の経過と呼吸法、おっぱいの準備、妊娠中の栄養について
- ▼対象 平成28年5～7月に出産予定の方 ▼持ち物 母子健康手帳、筆記用具 ▼申込み 4月1日(金)から電話で保健センターへ。
- ※託児が利用できます。希望する方は、開催日の2日前までに健康ドーム子育て支援室へ(第3月曜は休み)。

総合体育館トレーニング室 インストラクター指導

- インストラクター指導(予約制)
- ▼とき 4月3日(日)午後1時～5時、5日(火)・16日(土)午前9時～午後1時、14日(木)・20日(水)午後5時～9時
- 体力測定(予約制)
- ▼とき 4月10日(日)午前9時～午後1時(1人につき40分間)
- ※1回につき大人300円、中学生100円のトレーニング室使用料が必要。定期券(大人1か月3800円、3か月1万1000円)もご利用ください。
- ▼問合せ 総合体育館

出会は財産 楽しく語ろう 回想法スクール

- ▼とき 5月26日～7月14日の毎週木曜日(全8回)午前9時30分～10時30分 ▼ところ コミュニティセンター ▼内容 昔懐かしい生活用品などを用いて、かつて自分が体験したこと、思い出を巡らしたりすることで、心や脳の活性化を図ります。
- ▼対象 市内在住のおおむね65歳以上で、自分で通える方 ▼定員 10人(先着順) ▼申込み 電話で高齢福祉課へ。

元気はつらつ教室

- ▼とき 4月は4日(月)・11日(日)・25日(月)。以降おおむね毎月曜日(休館日を除く)午後1時15分～2時15分 ▼ところ 健康ドーム研修室 ▼内容 健康維持に欠かせない筋力、バランス能力を向上するためのリハビリをかねた軽度の運動、座ったままの体操や、簡単な動きの体操。運動することに自信のない方でも参加していただけます。
- ▼対象 60歳以上で、自分で通える方 ▼定員 20人(先着順) ▼参加費 1回につき500円(トレーニング室利用料)
- ▼事前測定 自身の健康度をチェックする元気測定「かんたんコース」を行います(別途500円必要)。
- ▼申込み 開始時間までに健康ドーム元気測定室 ☎(23)70006へ。

剣道体験教室

心を磨く、日本古来の伝統文化でもある剣道に触れてみませんか。

▼とき 4月2日～5月28日の毎週土曜日午後6時～7時(全9回)▼
▼ところ 総合体育館剣道場▼対象 市内在住、在勤の方(年長園児から大人まで)▼定員 20人程度▼持ち物 運動できる服装▼その他 各自でスポーツ保険に加入してください。▼申込み 当日会場受付します。▼問合せ 師勝武道館(恩田) ☎090(6765)9279

子ども柔道体験教室

柔道を通して少しずつ体を鍛え、礼儀や思いやりも学びませんか。

▼とき 4月9日(土)・23日(土)、5月14日(土)・28日(土)、7月9日(土)・23日(土)午後7時～8時(全6回)▼ところ 総合体育館柔道場▼対象 市内在住、在勤の方(年長園児から小学生まで)▼定員 20人程度▼持ち物 タオル、飲み物、運動のできる服装、着替えなど▼その他 各自でスポーツ保険に加入してください。▼申込み 当日会場受付します。▼問合せ 北名古屋市長道クラブ(吉田) ☎080(33658)0658

募集



ロードサポーター募集

市民の安全な暮らしの確保と地域の美化を図るため、道路の破損や標識などの異常を早期に発見し、通報していただく「ロードサポーター」を募集します。

▼活動内容 ボランティアです。で、時間や区域などの制限はありません。次に挙げる状態を発見した場合、市へ報告していただきます。○道路の陥没、ひび割れなど○交通標識や安全施設の破損および異常○カーブミラーや防犯灯の破損および異常○道路上の立看板や電柱などの貼り紙▼対象 市内在住の方▼申込み 施設管理課(西庁舎)へ。

市民体育祭実行委員募集

企画から運営まで、市民手づくりで行う市民体育祭の実行委員を募集します。あなたのアイデアで体育祭を盛り上げてみませんか。

当ボランティアで協力いただける方もぜひご応募ください。▼募集資格 市内在住の18歳以上の方▼募集人数 若干名▼申込み 4月20日(水)までにスポーツ課(東庁舎)へ。

非常勤職員募集

○地域包括支援センター職員

▼職種 主任介護支援専門員、社会福祉士▼勤務内容 介護予防支援、ケース相談など▼応募資格 心身ともに健康で、介護事業所などで勤務した経験があり、主任介護支援専門員か社会福祉士のいずれかの資格をお持ちの方▼募集人員 2人▼勤務開始日 5月2日(月)▼勤務時間 月々金曜日午前8時30分～午後4時30分▼勤務場所 地域包括支援センター▼給与(時給) 主任介護支援専門員1650円、社会福祉士1530円▼申込み 4月15日(金)までに履歴書(市販のもの)を持って地域包括支援センター(高齢福祉課内・東庁舎)へ(郵送可)。

○保育士

▼応募資格 保育士の資格をお持ちで、心身ともに健康な方▼勤務日時(応相談) 週5日 ①午前8時30分～午後5時(担任) ②午前8時30分～午後4時30分 ③午前7時30分～9時30分 ④午後3時30分～6時30分▼給与(時給、2年以上勤務による昇給あり) ①1240円(社会保険加入) ②1040円(社会保険加入) ③④1110円▼申込み 履歴書(市販のもの)および資格証(写し)を持って児童課(東庁舎)へ。

○管理栄養士

▼応募資格 管理栄養士の資格をお持ちの方▼募集人員 1人▼採用期間 6月1日(水)～平成29年3月31日(予定)▼勤務日時 月々金曜日午前8時30分～午後5時の間で7時間以内(週35時間)▼勤務場所 健康課▼給与(時給) 1330円▼申込み 4月27日(水)までに履歴書(市販のもの)を持って健康課(健康ドーム内)へ。後日、面接と必要に応じて適正検査を行います。

北名古屋ふれあいスポーツクラブ会員募集

市内には、総合型地域スポーツクラブ(鴨田・西春・白木・五条・栗島の各小学校体育館を活動拠点とするスポーツクラブと総合体育館を活動拠点とする東スポーツクラブ)が6つあります。

各クラブが平成28年度会員募集(新規・継続)をしています。見学は予約なしでできます。お近くの会場へぜひ足を運んでください。

▼活動場所 西地区小・中学校体育館、テニスコート、健康ドーム、文化勤労会館、総合体育館など▼問合せ 各スポーツ課

※平成28年度のパンフレットは広報3月号に折り込みで入っています。また、健康ドーム、文化勤労会館、総合体育館、市役所(西・東庁舎)にも置いてあります。

暮らしの情報

催し

講座

募集

お知らせ

相談

健康ガイド



キャリア教育を支援して いただける方や企業を募集

市内中学校では、子どもたちが自分らしい生き方、自分で考えて行動でき、社会の中でたくましく生き生きする力をつけていくことを目的に、キャリア教育にも力を入れています。

▼募集内容 〓 中学校で職業講話をしていただける方、中学生の職場体験を受け入れてくださる企業 ▼ 申込み 〓 〓 職業講話について 〓 指定の申込書(生涯学習課)にあります。市ホームページからもダウンロードできます(必要事項を記入し、生涯学習課(東庁舎)へ。〓 職場体験受け入れの企業について 〓 生涯学習課へ。

災害時看護職等 ボランティアの事前登録

大災害が発生した場合、市民の健康被害を最小限にとどめるために、救護活動にご協力いただける看護職等の方のボランティア登録を募集します。

▼ 申込み 〓 登録書(市ホームページ)からダウンロードできます(と免許証の写しを持って保健センターへ。

「土曜英語教室」 支援ボランティア募集

市では、子どもたちに英語教育が始まる前段階として、英語に触れ慣れ親しむことを目的に、小学3・4年生を対象に土曜英語教室を開催しています。つきましては、教室運営を支援してくださるボランティアを募集します。

▼ 支援内容 〓 準備、片付け、参加者の受付、一緒に英語を楽しんで盛り上げたり、積極的に参加できない子へ声掛けをする。 ▼ 申込み 〓 4月15日(金)までに、「土曜英語教室支援ボランティア登録申込書」(生涯学習課(東庁舎)にあります。市ホームページ)からダウンロードできます(必要事項を記入し、NPO法人フィール・ザ・ワールド ファクス0561(67)1060へ。

老人クラブ会員募集

会員同士楽しく、健全で豊かな生活を送るための事業を行う老人クラブでは、新規会員を募集しています。

▼ 事業内容 〓 高齢者向けの講演・演芸、研修旅行、いきいきスポーツ大会開催、各種クラブ活動など ▼ 年会費 〓 500円 ▼ 問合せ 〓 高齢福祉課 ※入会後の12月には、日常生活での事故やけがにも適用される団体傷害保険に加入できます。

平成28年度 交通災害共済会員募集

交通災害共済とは、年額500円の掛金で万一の交通事故によるけが(死亡)で入院・通院した場合に、その実日数に応じて見舞金をお支払いする制度です。ぜひご加入ください。 ▼ 加入資格 〓 4月1日以降に、北名古屋市の住民基本台帳に登録されている方 ※3月31日以前に転出する方は加入できませんのでご注意ください

さい。 ▼ 会費(掛金) 〓 年額500円(中学生以下と70歳以上の方は250円) ▼ 申込み 〓 申込書に掛金を添えて、会計課(西・東庁舎)、市の指定金融機関または収納代理金融機関(ゆうちょ銀行を除く)へ。 ※平成27年度に加入した方は、3月1日に申込書を発送しましたが、まだ届いていない方は防災交通課(西庁舎)、市民課(東庁舎)で発行しますのでお申し出ください。 ▼ 問合せ 〓 防災交通課

学校支援ボランティア・学生ボランティア募集

市では、地域と学校が連携・協働して、未来を担う子どもたちの成長を地域全体で支えていく活動を進めています。みなさんのご支援・ご協力をお待ちしています。活動内容は次のとおりです。

- 小学校** 〓 安全支援(登下校時のあいさつ・見守り・引率補助など)
- 〓 学習支援(授業補助、外国籍の子どもさんへの日本語支援、調理・シン実習・カッターナイフ指導の補助、校区探検の引率補助など)
 - 〓 環境支援(除草作業、花壇の整備、修繕作業など)
 - 〓 図書室支援(図書整備ボランティアへのアドバイス、本の修繕、整理など) ※図書整備ボランティアへのアドバイスについては司書資格をお持ちの方
 - 〓 部活動やクラブ活動の支援
- 中学校** 〓 安全支援(登下校時のあいさつ・見守りなど)
- 〓 学習支援(授業補助、補充学習、特別支援学級の補助など)
 - 〓 図書館指導補助(本の修繕、整理など)
 - 〓 環境支援(除草作業、花壇整備など)
 - 〓 部活動支援

※ボランティアの方が希望する内容と学校がお願いしたい支援活動について話し合いが進んだところで、実際の活動に入るようになります。まずはお気軽にご相談ください。

申込み 指定の申込書(生涯学習課)にあります。市ホームページからもダウンロードできます(必要事項を記入し、生涯学習課(東庁舎)へ。

お知らせ

市制施行10周年特別表彰

3月20日(日)・祝に記念式典が行われ、多額の私財をご寄附いただいた方々に表彰状が授与されました。
功績者表彰(法人、個人各50音順)

- 天野エンザイム株式会社 様
- 株式会社大杉運輸 様
- ミナミ産業株式会社 様
- 株式会社名北土木 様
- 株式会社山越 様
- 稲葉 篤紀 様
- 松雄 昌博 様
- 山田 兼松 様

寄附をいただきました ありがとうございます

- 市制施行10周年記念事業への寄附
株式会社大一 様 100万円
- ▼問合せ 経営企画課
- 各小学校へ寄附
有限会社ヨコイ 様 衛生用品
- ▼問合せ 学校教育課
- ふるさと納税寄附
杉野 章子 様 50万円
34人より 計47万円
- ▼問合せ 財政課

平成28年度固定資産税 台帳の縦覧および閲覧

○縦覧

▼とき 4月1日(金)～5月2日(月)
▼縦覧できる方 固定資産税の納税義務者、同居の親族、納税管理人または代理人(委任状の提示が必要)
▼縦覧できるもの 固定資産(土地・家屋)の価格などが記載された縦覧帳簿の自己所有以外の固定資産評価額。ただし、課税に関する部分は縦覧できません。

○閲覧

▼とき 4月1日(金)～▼閲覧できる方 固定資産税の納税義務者、同居の親族、納税管理人または代理人(委任状の提示が必要)
▼閲覧できるもの 本人所有資産の課税に関する台帳※借地・借家人および固定資産を処分する権利を有する一定の方(賃貸借契約書または選任書などの提示が必要)、その使用または収益の対象となる資産の部分に限り、課税に関する台帳を閲覧できます。
▼手数料 1通200円(5月2日までは無料。ただし、借地・借家人などの方は有料)

○共通事項

▼縦覧および閲覧場所 税務課(東・西庁舎)▼持ち物 来庁する方の運転免許証、個人番号カードまたは健康保険証などの本人確認書類
▼問合せ 税務課

介護保険料の仮徴収額の 納入通知書を送付します

年間の介護保険料は、前年の所得に基づいて決定します。そのため、年度当初から当分の期間は前年の保険料などを参考に保険料を納めていただきます(仮徴収)、7月に決定した時点で調整(本徴収)します。

仮徴収の方法は、「特別徴収」と「普通徴収」とで異なります。また、前年度から引き続き特別徴収となる方以外には、納入通知書を送付します。

◆特別徴収(年金から納入の方)

仮徴収期間：4・6・8月期
○前年度から引き続き特別徴収となる方
前年度の2月期の保険料額が各期別保険料額です。

○4月期、6月期から新たに特別徴収となる方
各期別の保険料額は、前々年の所得に基づき仮に計算された保険料(暫定年間保険料額)の6分の1相当額です。

◆普通徴収(窓口納付または口座振替の方)
仮徴収期間：4・6月期(第1期・第2期)まで
各期別の保険料額は、前々年の所得に基づき仮に計算された保険料(暫定年間保険料額)の6分の1相当額です。

▼問合せ 高齢福祉課

4月6日(水)～15日(金) 春の全国交通安全運動

◆運転手のみなさんへ

～思いやり運転をお願いします～
4月は、真新しいランドセルを背負った新一年生や新社会人となった若者などが、不慣れた交通環境で通勤・通学する姿を見かける時期です。また、気候が良くなり、日没も遅くなることから外出する機会が増え、交通事故の増加が心配されます。運転者のみなさんは、高齢者や子どもを見かけたら徐行するなど、思いやり運転に心掛けてください。

◆歩行者のみなさんへ

～車から見やすい服装を心掛けてみましょう～
「運転手に自己アピール」を心掛けてみましょう。
明るい色の服装・反射材の着用など遠くからでも見えやすくなること、交通事故に遭う確率は減少します。夕暮れ時などは、車から歩行者が見えにくくなる時間帯があります。安全は他人任せにせず、自分でも気を付けるようにしましょう。

▼問合せ 防災交通課



暮らしの情報

催し

講座

募集

お知らせ

相談

健康ガイド



愛知県後期高齢者医療制度 協定保養所利用に助成

被保険者のみなさんの健康の保持・増進を目的に、次の協定保養所に宿泊する場合、助成します。

▼協定保養所

- レイクサイド入鹿(犬山市)
- 豊田市百年草(豊田市)
- サンヒルズ三河湾(蒲郡市)
- シーサイド伊良湖(田原市)
- あいち健康の森プラザホテル(東浦町)

○名古屋市休養温泉ホーム松ヶ島
(三重県桑名市)

▼**利用方法** Ⅱ 申込時に協定保養所へ「愛知県後期高齢者医療制度の被保険者」であることを伝え、宿泊当日、保養所の窓口で後期高齢者医療保険証と利用カード(初回利用時に保養所で交付)を提示してください。精算時に利用料金に対し、1000円を助成します。▼**利用期間** Ⅱ 4月1日～平成29年3月31日の1年間で、全保養所あわせて4泊まで▼**助成額** Ⅱ 1人1泊につき1000円▼**問合せ** Ⅱ 愛知県後期高齢者医療広域連合 給付課 ☎052(955)1205

学生納付特例制度を ご利用ください

国民年金は、20歳以上であれば学生でも加入しなければなりません。しかし、学生は一般的に所得がなく、国民年金に加入しても保険料を納めることが困難です。そのため、10年以内であれば、後払い(追納)することができ、「学生納付特例制度」があります。

追納されない期間は年金額に反映されませんが、年金受給の資格期間として加えられます。また、学生納付特例期間中の障害や死亡など不慮の事態には、障害基礎年金や遺族基礎年金を受けられます。

希望する方は、早めに届出をしてください。なお、前年度の所得を確認するため、申請は毎年必要です。▼**対象** Ⅱ 学生本人の前年の所得が118万円以下の方▼**持ち物** Ⅱ 年金手帳、学生証(平成28年4月で更新されたもの)、印かん▼**問合せ** Ⅱ 国保医療課

窓口延長

▼**西庁舎** Ⅱ 毎月第1・3金曜日▼**東庁舎** Ⅱ 毎月第2・4金曜日午後7時30分まで(休日・年末年始は除く)▼**内容** Ⅱ 戸籍・住民票・税務などの証明書発行、印鑑登録、市税などの収納

戦没者等のご遺族のみなさんへ 第十回特別弔慰金の 請求手続きはお済みですか

戦後70周年に当たり、今日の我が国の平和と繁栄の礎となった戦没者等の尊い犠牲に思いをいたし、国として改めて弔慰の意を表するため、戦没者等のご遺族に特別弔慰金が支給されます。

▼**支給内容** Ⅱ 額面25万円の5年償還の記名国債▼**対象** Ⅱ 平成27年4月1日(基準日)において、「恩給法による公務扶助料」や「戦傷病者戦没者遺族等援護法による遺族年金」などを受ける方がいない場合に、戦没者等の死亡当時のご遺族お一人に支給します。※ご遺族が複数いる場合は、戦没者との続柄などにより優先順位が定められています。詳しくは社会福祉課までお問い合わせください。▼**請求期間** Ⅱ 平成30年4月2日まで※期日までに請求しないと受給できなくなりますのでご注意ください。▼**請求先** Ⅱ 社会福祉課(西庁舎)へ。

保育料・児童クラブ 利用料振替《4月分》

振替ができるよう、預貯金額の確認をお願いします。▼**振替日** Ⅱ 4月22日(金)▼**問合せ** Ⅱ 児童課

施設名		とき	ところ
文化勤労会館	大ホール(11月分)	5月1日(日) 受付:午前8時35分~8時50分	文化勤労会館 エントランスホール
	大ホール以外(7月分)		
	展示室・展示コーナー(8月分)		
東公民館(7月分)		5月1日(日)受付:午前8時50分~9時	東公民館 視聴覚室
西庁舎コミュニティセンター(7月分)		5月2日(月)受付:午前8時50分~9時	西庁舎 101会議室

特別障害者手当等 支給額改定について

4月1日から手当の額(1か月あたりの額)が下記のとおり改定されます。

区分	平成28年 3月分まで	平成28年 4月分から	改定額
特別障害者 手当	26,620円	26,830円	+210円
障害児 福祉手当 経過的 福祉手当	14,480円	14,600円	+120円

なお、愛知県特別障害者手当等(加算手当分、1か月あたり)については、下記のとおり変更ありません。

区分	A種	B種
特別障害者手当	6,850円	1,050円
障害児福祉手当	6,900円	1,150円
経過的福祉手当	-	1,150円

問合せ 社会福祉課

明るく元気なあいさつ運動

青少年育成会議では、少年補導委員が中心となり、4月12日(火)に白木小学校・白木中学校、14日(木)に師勝小学校・師勝中学校であいさつ運動を行います。登校する児童生徒のみなさんに校門や学校周辺の交差点で「おはようございます」「いってらっしゃい」のあいさつや声掛けをすることで、地域における連帯意識が向上し、犯罪を抑止する効果も期待できます。

地域のみなさんも、登下校の児童生徒へ温かなまなごしを向け、さわやかなあいさつをお願いします。

▼問合せ 家庭支援課

廃油石けんの無料配布

市では、使用済みたぶら油のリサイクルとして、北名古屋市女性の会の協力により廃油石けんを作り、市役所(東・西庁舎)総合受付で無料配布をしています。ぜひ、みなさんもお利用ください。

○廃油石けんの使い方

浴槽、トイレ、洗面台、換気扇、レンジ廻りの汚れ落としや洗濯物の部分洗い(靴下の汚れなど)に効果的です。※皮膚や食器には使用しないでください。

使用後は、ネットなどに入れて常に乾かしておくと長持ちします。

▼問合せ 環境課

平成28年度

国民年金保険料のお知らせ

平成28年度国民年金保険料の納付書は、4月上旬に日本年金機構から送付されます。

▼定額保険料額(月額) 1万6260円

▼前納割引制度 保険料を5月2日(月)までに1年前納すると割引されます。

○1年分の保険料 19万5120円

○前納保険料 19万1660円

○割引額 3460円

▼問合せ 名古屋西年金事務所 国民年金課 ☎052(524)6855

農業用水の通水が始まります

4月15日(金)から、農業用水の通水が始まります。

水難事故などが起こらないよう、次のことにご協力ください。

○なお、止水は9月下旬です。

○子どもを水路に近づかせないでください。

○水路の近くで遊んでいる子どもを見かけたら、注意をしてください。

○水路内にごみ、木片、石、草などを投げ込まないでください。

▼問合せ 商工農政課

催し

講座

募集

お知らせ

相談

健康ガイド

暮らしの情報

催し

講座

募集

お知らせ

相談

健康ガイド



児童扶養手当・特別児童扶養手当の額改定について

平成28年4月分から、次のように改定となります。

		(金額は月額)	
		平成27年4月～平成28年3月	平成28年4月～
児童扶養手当	全部支給	42,000円	42,330円
	一部支給	41,990～9,910円	42,320～9,990円
特別児童扶養手当	1級	51,100円	51,500円
	2級	34,030円	34,300円

今回の改定に伴う「手当証書」の再交付は行いませんので、現在お持ちの証書はそのまま保管してください。
改定後の手当額が反映されるのは、8月定期払いからです。
▼問合せ 児童課

雨水貯留施設の設置に補助します

雨水貯留施設を設置すると、次のような効果が期待できます。

○河川への負担軽減

○庭木への散水など雨水の有効利用
市では、住居や店舗などに雨水貯留施設(雨水タンク)を設置するための費用の一部を補助します。

▼要件 建築面積10㎡以上の住宅、店舗、倉庫等への設置で、貯留量が1基あたり200ℓ以上のもの
※設置を行う前に、申請書に必要書類を添付して施設管理課へ提出してください。

▼対象 建築物の所有者 ▼補助額 1基あたり1万5000円 ▼募集数 10基(先着順) ▼申込み 4月15日(金)から施設管理課(西庁舎)へ。

西春駅西土地区画整理事業 事業計画の変更案の縦覧

名古屋都市計画事業西春駅西土地区画整理事業の事業計画の変更案を縦覧します。

▼とき 4月15日(金)～28日(木) 午前8時30分～午後5時15分 ▼この間 都市整備課(西庁舎)

※この変更案にご意見のある方は、5月12日(木)までに県知事に意見を提出することができます。

▼問合せ 都市整備課

今月の納税・納付(4月)

○固定資産税・都市計画税

第1期・前納

○介護保険料

第1期

▼納期限 5月2日(月)
市税等の納税・納付には、便利で確実な口座振替をご利用ください。
※引落しは申請日の翌月末以降となります。
▼問合せ 収納課

平成28年度 清須保健所健康相談等日程表

平成28年4月1日現在

相談および検査	日程等	受付時間
精神保健福祉相談 メンタルヘルス相談	毎週月～金曜日 (祝日・年末年始を除く)	午前9時～正午、 午後1時～4時30分 (相談が重なるとお待たせすることもありますので、事前に連絡していただくことをお勧めします。)
精神科医師による相談(予約制)	毎月第1月曜日	午後2時～3時
病態栄養相談(予約制)	毎月第2火曜日	午前9時30分～11時
歯科相談(予約制)	毎月第1木曜日	午前9時30分～11時
水質検査(予約制)	毎週火曜日 (ただし、火・水・木曜日が祝日に当たる週と12月27日、年末年始は受け付けできません。)	午前9時～11時30分 (事前に検体提出用の指定容器等を受け取ってください。)
検便(細菌)検査 寄生虫卵検査	毎月第1・2・3火曜日 (ただし、火・水・木曜日が祝日に当たる週と年末年始は受け付けできません。)	午前9時～11時
エイズ抗体検査 B型・C型肝炎ウイルス検査		

交通案内 JR 清洲駅から徒歩30分程度(2km)
県道春日井稲沢線(県道62号線)「春日新橋」交差点から南へ250m
所在地 〒452-0961 清須市春日振形129番地
清須市春日老人福祉センター内
問合せ ☎052(401)2100(代表) ☎052(400)2499(相談総合窓口) ファクス 052(401)2113

施設名	と き	と ころ	備 考
総合運動広場	テニスコート	4月2日(土)午前8時40分～	総合体育館 多目的ホール
	グラウンド	4月9日(土)午前8時40分～	
師勝・訓原・西春・白木・天神中学校 夜間照明	4月9日(土)午前8時40分～	総合体育館 大・小会議室	受付は、各抽選会の開始前10分間です。
学校施設(体育館・テニスコート)	4月9日(土)午前9時40分～		

レジャー農園継続利用の方へ
利用料の納付のお願い

平成28年度分の利用料の納付の時期となっております。レジャー農園を継続して利用する方は、4月1日付で送付しました納付書で利用料の納付をお願いします。

▼問合せ 農工商政課

後期高齢者医療保険料の
納め忘れはありませんか

被保険者のみなさんには、特別徴収(年金からの天引き)または普通徴収(納付書・口座振替)で保険料を納付していただいておりますが、納付書による納付の方で、保険料の納め忘れはありませんか。納付状況の確認や口座振替希望の方は国保医療課へお問い合わせください。

8020表彰

▼応募資格 市内在住の80歳以上(昭和12年4月1日以前生まれ)で自分の歯を20本以上保っている方(自分の歯は治療していてもかまいません)▼応募方法 市内の歯科医院を4月15日～5月31日に受診した結果により医師の推薦が受けられます。なお、表彰式は11月に行われるふれあいフェスタで行います。▼問合せ 保健センター

スポーツ競技全国大会など
大会出場者に激励費を支給

市では、アマチュアスポーツ競技の全国大会などに選手として出場する方(県内の予選会を経て全国大会に出場する個人または団体に)激励費を支給します。

支給要件に該当する方は、次の添付書類が必要になります。

○市スポーツ競技全国大会等出場届出書○予選会の要項と結果○全国大会要項○全国大会出場認定証など

▼問合せ スポーツ課

不法投棄は許しません

市では、警察と協力し、不法投棄には厳しく対応しております。不法投棄は5年以下の懲役もしくは1000万円以下の罰金またはその両方が科せられる場合があり、重大な犯罪です。

市内で不法投棄者を見かけた際は直接声をかけず、不法投棄の場所、不法投棄車両のナンバーなどを警察に通報してください。

▼問合せ 環境課

1月の人身事故件数の訂正について

広報3月号で掲載しました1月の人身事故件数(44件)については、正しくは40件でした。お詫びして訂正します。

問合せ 防災交通課

住宅用太陽光発電システム
補助金を交付します

市内の住宅に太陽光発電システムを設置する方を対象に、設置費の一部を補助します。

▼対象 自ら居住する市内の住宅(店舗併用住宅も含む)へ新たに対象となるシステムを設置される個人の方で年度内に設置が完了する方。ただし、設置後の申請や設置済の分譲住宅は対象外です。▼補助金額 1キロワットあたり2万円、8万円(4キロワット)が上限▼申込み 設置する前に必要書類を持って環境課へ(予算には限りがあります。申請に達し次第終了となります)。申請書は環境課(西庁舎)にあるほか、市ホームページからダウンロードできます。▼問合せ 環境課

就学援助制度を
ご利用ください

市内の小・中学校に在学し、就学のために経済的援助を必要とする児童・生徒の保護者に対し、学用品費や給食費などの一部を援助します。

▼対象 次のいずれかの措置を受けた世帯

- 生活保護法に基づく保護
- 児童扶養手当の受給
- 市民税の非課税・減免
- 国民年金の掛金の全額免除
- 国民健康保険料の減免
- その他経済的に困窮していると教育委員会が認めたもの

▼申込み 所定の申請書(学校または学校教育課にあります)に必要事項を記入し、証明書類を添えて各小・中学校へ。

▼問合せ 学校教育課

市内の交通事故発生状況

西枇杷島警察署調べ

平成28年	2月	累計
死亡事故	0件	0件
	0人	0人
人身事故	44件	84件
	53人	101人
物損事故	137件	332件

人身事故数は死亡事故数を含む。

市内の窃盗犯発生状況

西枇杷島警察署調べ

平成28年	2月	累計
侵入盗	7件	21件
乗物盗	25件	48件
非侵入盗	43件	71件

侵入盗: 空き巣、忍び込み等
乗物盗: 自転車・自動車・オートバイ盗
非侵入盗: 車上ねらい、部品ねらい、ひったくり等

催し

講座

募集

お知らせ

相談

健康ガイド

暮らしの情報

催し

講座

募集

お知らせ

相談

健康ガイド



**子どもに関する
電話相談**

育児への不安、いじめ、児童虐待など
気軽にご相談ください!

家庭教育相談

いじめや不登校などの家庭教育上の悩みを持つ児童や生徒、保護者などの相談に、電話で対応しますので、お気軽にご利用ください。

▼とき 11月～金曜日午前9時～午後4時
▼連絡先 県教育委員会生涯学習課 ☎052(961)0900

子ども・家庭110番

県では、子どもについての悩みを抱える方のために、電話で相談に応じます。お子さんからの相談にも応じています。▼とき 11午前9時～午後5時(年中無休)▼連絡先 電話相談子ども・家庭110番 ☎052(963)4152

子育て相談

子育ての不安や悩みなどの相談に応じます。

保健師・保育士による電話相談

▼とき 11月～金曜日午前9時～午後4時

▼連絡先 ☎(22)5151

保健師・保育士による面接相談(予約制)

▼とき 11月～金曜日午前9時～午後4時

▼連絡先 ☎(22)5151

言語聴覚士による発達相談(予約制)

▼とき 11月～金曜日午前10時～午後4時

▼連絡先 ☎(22)5151

教育相談

いじめや不登校など、学校教育に関する悩みなどの相談に、電話や面接で対応しますので、お気軽にご利用ください。

▼とき 11火・木・金曜日午前9時～午後4時

▼ところ 教育支援センター「パレット」(東庁舎分館)

▼連絡先 ☎(24)4152

児童虐待相談

児童虐待かも、と思ったらすぐにご相談ください(休日・夜間対応可)。

▼連絡先 児童相談所全国共通 ☎189、県中央児童・障害者相談センター ☎052(961)7250、

市役所家庭支援課 ☎(22)1111

特定健診・がん検診

平成28年度の特定健診・がん検診は、6月から実施します。健診についてのご案内は、今月号広報の折込「保健センター保健事業・日程表」に掲載していますので、ご確認ください。

▼問合せ 保健センター

精神障害者と 家族のための相談

精神に障害を有する方の自立と社会参加の促進を目的に、職業生活を体験できる機会や場所の提供、日常生活の支援や困りごとの相談に応じています。また、家族会(れんごん)の定例会を毎月第3日曜日に行っています。

▼問合せ NPO法人太陽 ☎(25)0631

広報3月号折込み

「北名古屋市青少年センター だより」内容訂正について

「北名古屋市青少年センターだより」4ページの相談件数の一覧表で、平成26年度相談件数の合計欄に130件と記載しましたが、正しくは134件です。

お詫びして訂正します。

▼問合せ 家庭支援課

市商工会 税の無料相談

▼とき 11月27日(金)午前10時～午後4時

▼ところ 市商工会館(九之坪)

▼内容 事業所得者を対象に、記帳指導を行います。

▼申込み(予約制) 開催日の1か月前から電話で市商工会 ☎(25)0001へ。

ひきこもり・ニート等相談

悩みや問題を抱えているあなた、保護者、ご家族の方へ、「ひとり・家庭内」で悩まないで、まずはご相談ください。お話しするだけでも一歩を踏み出すきっかけになります。必要に応じて関係機関との連携も行います。

▼とき 11月～金曜日午前9時～午後5時

▼ところ 青少年センター(東庁舎分館)

▼申込み 電話で家庭支援課へ。市ホームページの青少年センター相談受付入力フォーム

http://www.city.kitanagoya.lg.jp/katei/からも申し込み可能です。

北名古屋市の人口

3月1日現在

総人口	84,460人	(+49)
男性	42,483人	(+46)
女性	41,977人	(+3)
世帯数	35,086世帯	(+38)

()内は前月からの増減

相談コーナー



各種相談をご利用ください。詳しくは、各窓口へ。

相談名	とき(祝・休日は除く)	ところ	相談員	問合せ
家庭・児童相談	月～金曜日 8:30～17:00	家庭支援課 (東庁舎分館)	市の相談員	
母子・父子自立支援相談	月～金曜日 9:00～17:00	家庭支援課 (東庁舎分館)	市の母子・父子自立支援員	家庭支援課
子ども・若者総合相談窓口 ※電話での相談可	月～金曜日 9:00～17:00	青少年センター (東庁舎分館)	青少年センター相談員	
心身障害者相談 ※電話での相談可	4月12日(火) 10:00～12:00	市民相談室 (西庁舎)	身体障害者相談員 知的障害者相談員	社会福祉課
障害者のための就業相談	月～金曜日 9:00～17:00	尾張中部障害者就業・生活支援センター	就業生活支援ワーカー	尾張中部障害者就業・生活支援センター ☎(68)6010
法律相談 (1組につき30分) ※予約制 4月4日(月)から受付開始	4月21日(木)、5月12日(木) 9:00～12:00 4月28日(木) 9:00～12:00	社会福祉協議会本所相談室 総合福祉センターもえの丘相談室	弁護士	社会福祉協議会本所 ☎(25)8500
※法律相談は、4月から第2・3・4木曜日の開催となります。				
司法書士相談 (1組につき50分) ※予約制 4月4日(月)から受付開始	4月19日(火) 13:00～16:00 受付期限: 4月15日(金) 5月3日(火・祝)は祝日のため開催しません。	総合福祉センターもえの丘相談室 -	司法書士	※予約制の相談は、当月3日(祝・休日などの場合は、翌日以後最初の平日)から受付を開始します。
ボランティア相談	4月20日(水) 13:30～15:30	総合福祉センターもえの丘ボランティア専用室	ボランティア活動実践者、社会福祉協議会職員	※司法書士相談および心配ごと相談は、受付期間に予約が入らなかった場合は開催しません。
心配ごと相談 (1組につき50分) ※予約制 4月4日(月)から受付開始	4月26日(火) 9:00～12:00 受付期限: 4月21日(木)	社会福祉協議会本所相談室	民生委員など	
不動産取引の悩みごと相談	4月21日(木) 13:00～16:00	社会福祉協議会本所相談室	愛知県宅地建物取引業協会会員	
消費生活相談(消費者トラブル・多重債務) ※近隣市町の相談窓口も利用できます	北名古屋市	毎週水・木曜日 13:30～16:30	ミーティングルーム (東庁舎)	消費生活専門相談員 ※電話での相談可 商工農政課
	清須市	毎月第1～4火曜日 13:30～16:30	清須市役所本庁舎相談室	消費生活専門相談員 ※電話での相談可
		4月13日(水) 18:00～20:00	清洲市民センター	司法書士 清須市役所 産業課 ☎052(400)2911
	豊山町	4月23日(土) 10:00～12:00	清須市役所本庁舎相談室	司法書士
豊山町	4月20日(水) 13:00～15:00	豊山町役場会議室3	消費生活相談員 ※電話での相談可 豊山町役場 地域振興課 ☎(28)2463	
求人情報提供職業相談・職業紹介	月～金曜日 9:00～17:00	社会福祉協議会本所地域職業相談室	職業相談員(地域職業相談室担当)	北名古屋地域職業相談室 ☎(24)8689
男女共同参画を阻害する権利侵害の相談 ※予約制	月～金曜日 8:30～17:00	市民活動推進課 (西庁舎)	男女共同参画相談委員(弁護士、大学教授)	市民活動推進課
市民活動相談 ※予約制	月～金曜日 8:30～17:00	市民活動推進課 (西庁舎)	市民活動相談員(NPO法人関係者)など	
広聴相談(行政一般) ※予約制	月～金曜日 9:00～17:00	会議室など(西庁舎)	市職員	人事秘書課

催し
講座
募集
お知らせ
相談
健康ガイド

お知らせ

風しん予防接種等費用の一部を助成します

妊婦が妊娠の初期に風しんにかかると胎児にも感染し、心臓病、白内障、聴力障害などを伴って生まれる可能性があります(先天性風しん症候群)。

市もしくは県では、これを防ぐため風しん抗体検査およびワクチン接種費用の一部を助成します。

○風しん抗体検査【愛知県の助成制度】

対象 出産経験がなく、妊娠を予定または希望している女性(妊娠中の方は除く)で、風しん抗体検査歴、風しんまたは麻しん風しん混合(MR)ワクチン接種歴、風しん罹患歴がない方

申請 検査前に清須保健所 ☎052(401)2100 へ。

○風しん抗体検査【市の助成制度】

対象 市内に住所があり愛知県の助成制度対象外で、風しん罹患歴がない、妊娠を予定または希望している女性(妊娠中の方は除く)と、その夫(婚姻の届出をしていない)が事実上婚姻関係と同様の事情にある方を含む)

助成額 上限 3,000 円(1 人 1 回)

申請 検査後に保健センターへ。

○麻しん風しん混合(MR)および風しんワクチン接種

対象 風しん抗体検査を受けた結果、抗体が十分でないと確認できた方

助成額 上限 5,000 円(1 人 1 回)

日本脳炎の予防接種

平成 7 年 4 月 2 日～平成 19 年 4 月 1 日生まれの方については、20 歳の誕生日の前日まで計 4 回の接種が可能です。接種時期など詳しくは、保健センターへお問い合わせください。

愛知県広域予防接種事業

市外にかかりつけ医がいる、長期入院中、里帰りなどの事情により、指定医療機関以外での定期予防接種を希望する方は、保健センターへお問い合わせください。

BCG 集団接種

標準的な接種期間 生後 5 か月～8 か月未満の方(1 歳未満児まで可)

とき 年 4 回(6 月、9 月、12 月、3 月)実施

定員 1 回あたり 25 人(予約制)

※BCGの集団接種の日程および指定医療機関については、広報4月号折り込みの保健センター日程表および市ホームページに掲載しています。

BCG集団接種は、1週間前までに保健センターへ電話予約をしてください。(次回は、6月21日(火)午後1時15分～2時)

食育講座 手づくりの味を传承しよう

とき 4月27日(水)午前9時30分～正午

ところ 健康ドーム クッキングルーム

内容 巻きずしといなりずしを作ります

講師 温故知新クラブ

対象 子育て中の保護者※お子さんと参加できます。

定員 10人(先着順)

参加費 300円

持ち物 エプロン、三角巾、ふきん、台ふきん、手拭き用タオル(履物は大人用のみありますので、必要に応じて子ども用の室内履きもご持参ください)

申込み 4月20日(水)まで

問合せ 保健センター



救急病院をご紹介します

「救急医療情報センター」☎(81)1133 「あいち救急医療ガイド」www.qq.pref.aichi.jp/

休日診療

日曜日、祝日に
急病人が出たときは...

内科・小児科

東部休日急病診療所 北名古屋市九之坪白山39
☎(23)0122 受付時間(9:30～11:30/13:00～16:30)

東部休日急病診療所担当医

- 4/3(日) なるみやクリニック
- 10(日) さはし内科クリニック
- 17(日) 師勝クリニック
- 24(日) 徳重クリニック
- 29(金・祝) わかばファミリークリニック
- 5/1(日) 末沢医院
- 3(火・祝) とよ山内科クリニック
- 4(水・祝) N.キッズレディースクリニック
- 5(木・祝) 田中クリニック



西部休日急病診療所 清須市西枇杷島町花咲84
☎052(503)8277

外科

歯科

とき	診療(10:00～12:00/ 時間 13:00～17:00)	所在地	受付時間(9:30～11:30)	所在地
4/3(日)	新居外科 ☎(23)2200	北名古屋市 井瀬木	ふくしま歯科 ☎052(400)9466	清須市 春日
4/10(日)	済衆館病院 ☎(21)0811	北名古屋市 鹿田	井上歯科医院 ☎(23)2633	北名古屋市 鹿田
4/17(日)	ハルクリニック ☎(25)8001	北名古屋市 徳重	かぐらデンタルクリニック ☎052(401)7018	清須市 春日
4/24(日)	済衆館病院 ☎(21)0811	北名古屋市 鹿田	おぎた歯科医院 ☎(21)4777	北名古屋市 六ツ師
4/29(金・祝)	きよす整形外科クリニック ☎052(400)1188	清須市 一場弓町	加藤歯科医院 ☎052(504)0118	清須市 西枇杷島町
5/1(日)	名古屋整形外科人工関節クリニック ☎(22)7772	北名古屋市 高田寺	ゴトウ歯科クリニック ☎(25)2133	北名古屋市 久地野
5/3(火・祝)	ゆたかクリニック ☎052(408)0171	清須市 春日	建部歯科クリニック ☎052(502)4250	清須市 西枇杷島町
5/4(水・祝)	済衆館病院 ☎(21)0811	北名古屋市 鹿田	なごみ歯科 ☎(26)1753	北名古屋市 久地野
5/5(木・祝)	済衆館病院 ☎(21)0811	北名古屋市 鹿田	坪井歯科医院 ☎052(501)0228	清須市 西枇杷島町

※急きょ変更となる場合がございますので、当番医または西名古屋医師会・歯科医師会ホームページでご確認のうえお出かけください。

催し

講座

募集

お知らせ

相談

健康ガイド

母子保健事業・成人保健事業の会場は、すべて健康ドームです。
お問い合わせは、保健センター☎(23) 4000 へ。



催し

講座

募集

お知らせ

相談

健康ガイド

母子保健事業

対象となる方で、実施日に水ぼうそうや手足口病など、集団感染しやすい病気がかかっている方やかかっている恐れのある方は、保健センターまでご連絡ください。

名称	実施日	時間	対象・詳細
母子健康手帳発行	4月6日(水)・15日(金)・22日(金)	10:00~10:30 受付9:40~9:55	持ち物：妊娠届出書、マイナンバーカード（ない方は、通知カードおよび本人確認のできる運転免許証など）、筆記用具 内容：母子手帳などの使い方や妊娠中の過ごし方などの説明 ※実施日に参加できない方は保健センターへご連絡ください。
4か月児健診	4月15日(金)	受付12:45~13:30	対象：平成27年12月1日~20日生まれの子 持ち物：母子健康手帳、すこやか手帳の4か月児健診問診票、バスタオル 内容：健診、離乳食の話 ※健診終了後に離乳食講習会（入門編）を行いますので、ぜひご参加ください。詳しくは、本紙17ページをご覧ください。
10か月児健診	4月27日(水)	受付12:45~13:30	対象：平成27年6月1日~20日生まれの子 持ち物：母子健康手帳、すこやか手帳の10か月児健診問診票、バスタオル 内容：健診、離乳食の話、歯の話、ブックスタート（絵本の読み聞かせ）
1歳6か月児健診 ※歯を磨いてきてください。	9月1日~20日生まれ 4月8日(金) 9月21日~10月10日生まれ 4月22日(金)	受付12:45~13:30	対象：平成26年9月1日~10月10日生まれの子 持ち物：母子健康手帳、すこやか手帳の1歳6か月児健診問診票、歯ブラシ1本、タオル 内容：健診、歯科健診、フッ化物塗布、親子遊び
2歳児むし歯予防教室 ※歯を磨いてきてください。	3月生まれ 4月7日(木) 4月生まれ 5月12日(木)	受付9:15~10:00	対象：平成26年3月・4月生まれの子 持ち物：母子健康手帳、すこやか手帳の2歳児むし歯予防教室問診票、歯ブラシ2本、タオル 内容：むし歯予防の話、歯科健診、染め出し、フッ化物塗布、個別相談
2歳6か月児むし歯予防教室 ※歯を磨いてきてください。	4月21日(木)	受付9:15~10:00	対象：平成25年10月生まれの子 持ち物：母子健康手帳、すこやか手帳の2歳6か月児むし歯予防教室問診票、歯ブラシ2本、タオル 内容：むし歯予防の話、歯科健診、染め出し、フッ化物塗布、個別相談
3歳児健診 ※歯を磨いてきてください。	3月11日~31日生まれ 4月14日(木) 4月1日~20日生まれ 4月28日(木)	受付12:45~13:30	対象：平成25年3月11日~4月20日生まれの子 持ち物：母子健康手帳、すこやか手帳の3歳児健診問診票、視力・聴力検査結果票、歯ブラシ1本、タオル 内容：健診、尿検査、歯科健診、フッ化物塗布、親子遊び ※視力・聴力の検査は自宅で行ってきてください。 ※当日、会場で尿検査を行います。
育児相談・栄養相談	4月27日(水)	受付9:30~11:00	持ち物：母子健康手帳 内容：身体計測、個別相談
母乳相談(予約制)	4月27日(水)	受付9:30~11:00	持ち物：母子健康手帳
発達相談(予約制)	4月20日(水)・22日(金)	受付9:30~11:00	持ち物：母子健康手帳

※乳幼児健診・むし歯予防教室は、1時間30分~2時間ほどかかります。

成人保健事業

名称	実施日	時間	対象・詳細
成人健康相談・心の健康相談	4月6日(水)	14:00~15:30	持ち物：健康手帳(お持ちの方のみ) 内容：健康相談、栄養相談、心の相談、血圧測定、尿検査