

KITANAGOYA PRESS NO.120  
2016 MARCH

北名古屋

広報 3月 2016

このまちと  
10th  
このまちから  
kitanagoya

特集 北名古屋10年の歩み

- 2 個人番号カードの交付について
- 4 文化財愛護少年団団員募集
- 5 介護予防・日常生活支援総合事業
- 7 合瀬川桜まつり
- 8 歴史民俗資料館企画展
- 9 宮城県東松島市からのメッセージ
- 10 市民記者レポート「ハンス」
- 11 VIVA!きたなごや
- 12 暮らしの情報

「すてきなプレゼント、ありがとう」



妙高高原から雪のプレゼント  
沖村保育園

KITANAGOYA CITY

# 特集

## 北名古屋市 10年の歩み

3月20日、北名古屋市は市制施行10周年を迎えます。市民のみなさんの市政に対するご理解とご協力をいただきながら、この節目を無事に迎えることができました。市では健康・快適・自立の3つの基本理念のもと「誰もが安全・安心に暮らせるまち」を将来像として、引き続き愛着のあるふさと北名古屋市を目指していきます。

今回の特集では、みなさんとともに歩んできた市の10年を振り返ります。

### 平成18年

- 3月 平成18年3月20日、師勝町と西春町が合併し、北名古屋市が誕生
- 9月 市議会の提案により、「北名古屋市平和都市宣言」を決議
- 11月 1995点の公募作品の中から市章が選ばれる
- 12月 児童複合施設「久地野ほほえみ広場」がオープン



### 平成19年

- 4月 市制1周年記念して「第九演奏会」を開催
- 5月 市の人口が8万人を突破
- 7月 市内循環バス「きたバス」運行開始
- 7月 市の花「ツツジ」、市の木「モクセイ」が決定
- 10月 北名古屋市国際交流協会の設立



### 平成20年

- 3月 北名古屋市市民憲章の制定
- 3月 公共下水道が供用開始
- 3月 北名古屋市総合計画策定
- 5月 長野県大桑村と「友好提携協定」を締結
- 6月 北名古屋市音頭発表コンサート開催
- 7月 韓国全羅南道務安郡と「国際友好都市提携協定」を締結
- 10月 名古屋芸術大学と「連携に関する協定」を締結



### 平成21年

- 5月 本市出身の稲葉篤紀氏(元プロ野球選手)に第1号市民栄誉章
- 8月 第1回平和夏まつり開催
- 11月 第1回市消防団観閲式開催
- 11月 名古屋芸術大学と「大規模災害時における相互協力に関する協定」を締結



### 平成22年

- 3月 西春駅西線にモニユメント(屋外彫刻)を設置
- 3月 市内の18事業所などと「北名古屋市安全・安心なまちづくりに関する協定」を締結
- 5月 WHO(世界保健機関)が定める健康都市連合に加盟
- 11月 「理想法シンポジウム2010」を開催



### 平成23年

- 3月 市消防団第一分団詰所を建設
- 7月 東・西保健センターが統合し、健康ドームに移転
- 11月 新潟県妙高市と「災害時相互応援協定」を締結



## 平成24年

- 1月 愛知医科大学と「連携に関する協定」を締結
- 2月 北海道旭川市と「災害時相互応援協定」を締結
- 4月 北名古屋市企業立地促進条例を施行
- 5月 鹿児島県南さつま市と「災害時相互応援協定」を締結
- 7月 サッポロホールディングス株式会社およびポッカコーポレーション株式会社との「連携に関する包括協定」を締結
- 11月 長野県大桑村と「災害時相互応援協定」を締結



## 平成25年

- 3月 岐阜県多治見市と「災害時相互応援協定」を締結
- 3月 中部電気保安協会と「災害時における電気の保安に関する協定」を締結
- 3月 市消防団が消防庁長官から表彰
- 6月 市民協働指針発表
- 7月 健康都市連合日本支部大会を開催
- 8月 市消防団が県消防操法大会準優勝



## 平成26年

- 2月 宮城県東松島市と「災害時相互応援協定」を締結
- 3月 西春駅西口広場が完成
- 3月 児童センター「きらり」がオープン
- 8月 食のアウトレットモール北名古屋と「パートナーシップ協定」を締結



## 平成27年

- 7月 北名古屋市総合運動広場（北名古屋 稲葉篤紀ふるさと広場）がオープン、稲葉篤紀氏がスポーツ大使就任
- 9月 新給食センターがオープン



## 平成28年

- 1月 西庁舎増築部分供用開始
- 1月 第1回北なごやふるさとマラソン開催



市では、市制施行10周年の節目を市民全体で祝うとともに、さらなる市民融和と夢や希望にあふれるこのまちの未来へつなげるため、3月20日に行う記念式典を皮切りに、1年間を通して記念事業を実施します。

10周年の日に向け、ロゴマーク・キャッチフレーズを決定し、市制10周年広報ページフェイスブックで、市内の各種団体からのお祝いメッセージによるカウントダウンを行っています。

4月号では、市制10周年イベントの概要や応援事業の募集などを紹介していきます。市の10周年イベントにご期待ください。



# 個人番号カードの 交付について

マイナンバーの個人番号カードを申請された方に対し、交付の準備ができた方から順次、「個人番号カード交付・電子証明書発行通知書兼照会書（以下「交付通知書」といいます）」を郵送しています。交付通知書（ハガキ）が届きましたら記載された期日までに、指定場所の庁舎で受取りをお願いします。なお、受取りの詳細は、通知カードに同封された「ご案内」をご覧ください。

お問い合わせは、市民課へ。

## 交付日時

平日 午前8時30分～午後5時

※3月6日（日）・13日（日）・27日（日）午前9時～  
正午にも交付を行います。

## 交付場所

市民課（西庁舎または東庁舎の指定場所）

交付通知書に指定場所が記載されていますので、必ず指定場所にお越しください。

休日は、西庁舎は新庁舎北側入口から、東庁舎は北側入口からお入りください。

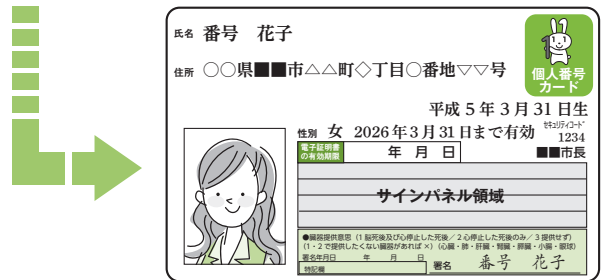

## 持ち物（申請者本人が受け取りに来てください）

- 交付通知書（届いたハガキ）
- 通知カード（マイナンバーの通知で紙製のカード）
- 住民基本台帳カード（交付を受けている方）
- 本人確認書類（詳細は通知カードに同封の「ご案内」を参照）
  - ①運転免許証等の顔写真付き公的身分証明書の場合は1点
  - ②①がない場合は、健康保険証および預金通帳などを2点以上
- 暗証番号（受取りまでに用意しておいてください）

- ①電子証明書の発行を希望した場合
  - 署名用電子証明書は英数字で6文字以上16文字以内。
  - 利用者証明用電子証明書は数字で4桁。
- ②電子証明書を希望しなかった場合は数字で4桁。

※代理人が受取りをする場合は、入院・入所などのやむを得ない場合にに限られます。

※混み具合により、受付を制限する場合があります。また、電話予約には応じられませんので、ご了承ください。



## 西庁舎

## シャトルワゴン時刻表（平成28年4月1日改定）

## 東庁舎

時	分
8	30
9	00 30
10	00 30
11	00 30
12	00 30
13	00 30
14	00 30
15	00 30
16	00 30
17	00

時	分
8	45
9	15 45
10	15 45
11	15 45
12	15 45
13	15 45
14	15 45
15	15 45
16	15 45
17	15

これまで東・西庁舎および健康ドームを結ぶシャトルワゴンを運行していましたが、平成28年4月1日から、東・西庁舎間のみで運行します。シャトルワゴンを利用する際は、時刻表を確認していただき、お間違いのないようご注意ください。

お問い合わせは、総務課へ。

シャトルワゴンの  
運行経路を変更します



## 文化財愛護少年団の



## 団員を募集します



歴史民俗資料館では、文化財保護活動の一環として伝統ある郷土の歴史・文化への理解を深め、その価値を学ぶ文化財愛護少年団の団員を募集します。

文化財愛護少年団は昭和53年に発足され、市内の小学5年生・6年生で活動しています。

北名古屋市は、古くから大切に伝えられてきた文化財が豊富な地域です。文化財愛護少年団の活動では、その文化財についての学習や体験を通して、北名古屋市の歴史やふるさとを大切にする心を養います。

**対象** 新小学5年生

**活動日** 右記のとおり(変更の場合もあります)

**活動場所** 歴史民俗資料館、国指定重要文化財高田寺ほか

**参加料** 1,000円(1年間)※4月16日に徴収します。

**申込み** 4月10日(日)までに歴史民俗資料館へ。

回	日にち	学習テーマ
1	4/16(土)	活動内容説明会・北名古屋の歴史・文化財に触れてみよう
2	5/21(土)	見て、触れる地域の歴史と文化財
3	6/4(土)	体験学習：いにしへの輝き「まが玉」づくり
4	7/2(土)	歴史民俗資料館ワークショップと見学会
5	8/23(火)	稲沢市文化財愛護少年団との交流会
6	9/3(土)	北名古屋の文化財を見て、調べる
7	10/15(土)	研修会(リトルワールド見学)
8	11/5(土)	旧加藤家住宅で昔の暮らしを体験
9	12/3(土)	体験学習：わらの手触り～「しめ縄」をつくってみよう!
10	1/7(土)	体験学習：日本の伝承遊びを楽しむ
11	2/4(土)	活動のまとめ
12	3/4(土)	卒団記念ワークショップ

東スポーツクラブ  
春休み期間限定企画

## 子ども リズム体操教室



**とき** 3月30日(水)・31日(木)、  
4月1日(金) 全3回  
午後1時30分～3時30分

**ところ** 名古屋芸術大学東キャンパス(8号館内体育館)

**内容** 音楽のリズムに合わせた「Gボール」によるエクササイズや、宇宙遊泳気分の「ラート」等を使って、楽しみながらからだづくりをします。

**講師** 名古屋芸術大学リズム体操部員

**対象** 小学1～6年生

**定員** 16人

**参加費** 1,200円 ※東スポーツクラブ会員 1,000円

**申込み** 3月7日(月)・8日(火)午前9時～午後5時に東スポーツクラブ(総合体育館窓口)で、所定の用紙に記入してください。

※定員を超えた場合は抽選となります。初回参加者優先となりますのでご了承ください。定員に満たない場合は受付を継続します。

**問合せ** 東スポーツクラブ事務局 ☎(70)5479

## スポーツ チャレンジデー

参加賞あり

スポーツクラブの活動を紹介するイベントです。来年度の会員募集も行います。

**とき** 3月13日(日)午前10時～午後1時

**ところ** 健康ドーム

**持ち物** 室内用シューズ、タオル、水分補給ドリンクなど

**参加費** 無料

**内容**

○**時間内いつでも体験できる種目** **アリーナ**：カローリング、レクリエーションインディアカ、バレーボール、卓球、ラダーゲッター

○**時間限定の種目** **軽運動室**：エアロビクス、ストレッチ&リズム体操 **柔剣道場**：ソフトエアロ、ヨガ※各種目40分。専門のインストラクターが初心者向けにレッスンします(中学生以上対象、途中入退場可)。

○**文化種目** **研修室**：手作り工房(材料費が必要です)

※材料がなくなり次第終了します。

**問合せ** ふれあいスポーツクラブ事務局(スポーツ課内・東庁舎)

# 平成28年度 後期高齢者医療保険料の納付方法について



後期高齢者医療保険料の納付方法は、保険料額や加入した時期により異なります。  
平成28年度の納付方法は次のとおりです。  
お問い合わせは、国保医療課へ。

## ◇平成27年4月2日～ 平成28年2月1日に加入した方

平成27年度の保険料は、「納付書」または「口座振替」で納めていただきましたが、平成28年度からは年金天引きになります。保険料額は、送付する「仮徴収額決定通知書」でご確認ください。

年金天引きに切り替わる時期および「仮徴収額決定通知書」を送付する時期は下表のとおりです。

	4月2日～ 10月1日に 加入した方	10月2日～ 12月1日に 加入した方	12月2日～ 2月1日に 加入した方
年金天引き 開始月	4月	6月	8月
「仮徴収額 決定通知書」 送付時期	4月上旬	4月中旬	6月中旬

## 仮徴収額とは

本来、保険料額は前年中の所得で算定されますが、年度当初は前年中の所得が確定していないため、上半期の年金天引きは、暫定的に2月分の保険料と同額を年金から差し引きます。

その年度の確定した保険料額は、7月中旬に送付する「保険料額決定通知書」でお知らせします。そのため、確定する前の暫定的な額であることから、「仮徴収額」といいます。

## ◇平成28年2月が年金天引きの方

4月以降も年金天引きです。

4月・6月・8月の保険料額は、原則2月の保険料と同額です。

保険料額は、平成27年7月に送付した「保険料額決定通知書」でご確認ください。

## ◇その他の方

平成28年度の保険料は、前年度と同様に「納付書」または「口座振替」で納めていただきます。

ただし、保険料額によって10月から年金天引きになる場合があります。

保険料額および納付方法は、7月中旬に送付する「保険料額決定通知書」でご確認ください。

## 👉 こんな場合は年金天引きになりません

- ①対象となる年金の年額が18万円未満の場合
  - ②介護保険料が年金天引きでない場合
  - ③介護保険料と合わせた保険料額が、対象となる年金額の2分の1を超える場合
  - ④年金天引きを中止し、口座振替への変更申出書を市役所に提出した場合
- ※①～③の場合は「納付書」または「口座振替」で、④の場合は「口座振替」で納付してください。

お問い合わせは、国保医療課  
(東・西庁舎)へ。

受給者証は、3月下旬に送付  
します。

※障害者、母子・父子家庭医療  
に該当する方は、別に案内を  
送付します。

※生活保護受給中の方は対象外  
です。

市外受診については、医療機  
関などの窓口で自己負担された  
額の「3分の2」を、申請により  
支給します。詳しくは、受給者  
証に同封する「制度案内チラシ」  
をご覧ください。

受給者証の色 サーマンピンク色  
窓口負担 1割(市内での受診  
に限る)

○3月31日まで  
受給者証の色 クリーム色  
窓口負担 無料(県内での受診  
に限る)

県外受診、入院時食事療養費  
については、医療機関などの窓  
口で自己負担された額を、申請  
により支給しています。

○4月1日から  
受給者証の色 サーマンピンク色  
窓口負担 1割(市内での受診  
に限る)

○3月31日まで

受給者証の色 クリーム色

窓口負担 無料(県内での受診  
に限る)





新しい

# 「介護予防・日常生活支援総合事業」

## が始まります

市では、4月1日から介護予防・日常生活支援総合事業を開始し、高齢者のみなさんの社会参加を促すことにより、要介護状態にならないよう支援するとともに、地域の支え合いの体制づくりを進めます。

お問い合わせは、高齢福祉課へ。

### 総合事業の 特徴



#### 訪問型サービスや通所型サービスを実施し、高齢者の方の生活を支援

住み慣れた地域で暮らし続けられるよう、地域包括支援センターが相談に乗り、介護予防・生活支援サービスが必要な方には、要支援認定を受けなくても必要なサービスを利用できるように支援します。

※訪問看護や福祉用具貸与などの介護予防サービスを利用する場合は、要支援認定が必要になります。

#### 高齢者の方に対するさまざまなサービスの充実

介護予防・日常生活支援総合事業では、サービス事業者以外の民間企業やボランティアなどによるサービス提供が可能になりました。今まで通りの専門的なサービスの他に、利用者の方のみなさんの要望に柔軟に対応できるサービスが始まります。



#### 身近な地域の通い場づくりを支援し、介護予防を促進

地域の活動に「参加」することで介護予防につながります。高齢者の方が地域や社会の中で役割を持ち、生き生きとした生活を継続できる地域を目指します。



### 総合事業

## Q&A



#### Q. 現在、要支援認定を受けている人にとっては何が変わるのですか？

A. 要支援1、2の認定を受けて利用していた介護予防給付のうち、訪問介護（ホームヘルプサービス）と通所介護（デイサービス）は、総合事業に移行します。現行相当のサービスのほか、ボランティアが提供する住民主体のサービスなど、利用できるサービスの選択の幅が広がります。

#### Q. サービスを利用するにはどうしたらよいですか？

A. まずは、地域包括支援センター（高齢福祉課内・東庁舎）にご相談ください。サービスを利用するまでの流れは、下記のとおりです。



#### 利用の流れ

地域包括支援センターに相談



心身の状況をチェック

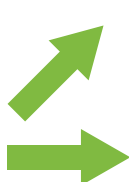

生活機能の低下がみられると判断された方



介護予防ケアマネジメント



自立した生活を送ることができると判断された方



<b>一般介護予防事業</b> ○地域の通いの場など	<b>介護予防・生活支援サービス事業</b> ○訪問型サービス ○通所型サービス
<b>総合事業</b>	

# 子育て支援センター 子育て情報

地域の親子が楽しく遊べるように部屋や園庭を開放しています。  
ゆったりとした雰囲気の中で、親子で友だちを作りながら、楽しい時間を過ごしましょう。



**問合せ** 東子育て支援センター ☎(26)7763  
西子育て支援センター ☎(25)5155  
南子育て支援センター ☎(22)5677  
北子育て支援センター ☎(22)5517

## 「赤ちゃんタイム」

1歳前の子どもと保護者が集まり、楽しく過ごします。

**とき** 3月8日(火)午後1時30分～3時

**ところ** 東子育て支援センター  
西子育て支援センター

**内容** 親子ふれあい遊び、交流会、育児相談など

**対象** 1歳までの乳児とその保護者、妊婦

※西子育て支援センターでは、歯科衛生士による歯の健康についての話があります。

※申込みは不要です。



## 「さくらんぼタイム」

双子・三つ子など多胎児親子を対象とした集まりです。

交流会や親子遊びを通して、育児の悩みを親同士で分かち合いましょ。

**とき** 3月12日(土)午前10時～11時30分

**ところ** 東子育て支援センター

**内容** 交流会

**対象** 就園前の多胎児親子・妊婦

※申込みは不要です。就園後の多胎児の親子も先輩ママ、友だちとしてぜひご参加ください。



## 「はじめましての会」

子育て支援センターへ行きたいけど、なかなか勇気が出ないお母さんお父さん。初めての方の集まりなので、ぜひ遊びに来てください。

**とき** 3月10日(木)午後1時30分～3時

**ところ** 南子育て支援センター

**内容** 親子ふれあい遊び、交流会、育児相談など

**対象** 子育て支援センターを初めて利用する親子および妊婦

※申込みは不要です。

## 子育て支援サイト「フォトニュース」について

市ホームページの左側にある子育て支援サイトには、「フォトニュース」コーナーがあります。

子育て支援センターで行われたいろいろな行事や講座での楽しそうな親子の様子が、画像とともに紹介されています。

ぜひ、一度ご覧ください。

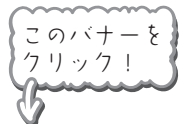

## 合瀬川桜まつり

桜満開の時期に、恒例の「合瀬川桜まつり」を開催します。一日ゆっくり楽しめめますので、ご家族や友人と一緒にご参加ください。

**とき** 4月3日(日)午前10時～午後3時(雨天決行)

**ところ** コッツ山公園(雨天の場合は総合体育館多目的ホール)

**内容** 演芸会、演奏、茶会、模擬店、レクリエーション、遊びの広場など

**駐車場** 師勝東小学校運動場

※運動場の状況により利用できない場合があります。

**問合せ** 市レクリエーション協会事務局(佐藤)

☎090(2770)7903

## 合瀬川堤防の桜に

### ぼんぼり点灯

**とき** 4月1日(金)～14日(木)  
午後6時～9時

**ところ** コッツ山公園

※桜の開花状況により、期間を変更する場合があります。



## 身近な話題を市民のみなさんへ

### あなたも市民記者になりませんか



市民に親しまれる広報づくりを進めるため、地域の隠れた情報を市民に紹介していただく「市民記者」を募集します。

写真撮影や取材活動などに関心のある方は、ぜひご応募ください。

**応募資格** 市内在住・在勤・在学の20歳以上の方

**募集人員** 20人程度

**職務** ○「広報北名古屋」への取材記事、写真等の提供

○年に数回の会議等への参加

**謝礼** 予算の範囲内で支給します。

**任期** 委嘱の日から平成29年3月31日まで

**選考方法** 地域、職業、年齢等のバランスを考慮し、特に記者活動に意欲的かつ適任である方を選任します。

**申込み** 所定の応募用紙(人事秘書課にあります。市ホームページからもダウンロードできます)に必要事項を記入し、3月31日(木)までに人事秘書課(西庁舎)へ。



市制 10 周年記念事業・歴史民俗資料館開館 25 周年記念企画展

# ドキドキワクワク 新入学・はじめて・大図鑑 ～サクラ咲く校門で胸を躍らせたあの日～

展示期間 3月2日(水)～5月29日(日)

昔も今も、春は新しい生活のスタートの季節。入園、入学、入社…、人生の中では新しい生活のスタートをいくつも経験しますが、なかでも小学校への入学は子ども時代の一大イベントで、忘れられない思い出です。

ピカピカのランドセルを背負って、桜咲く校門をはじめてくぐったとき、新しい生活への期待と不安で誰しもがドキドキワクワクしたことでしょう。新しい友だちと新しい環境で、たくさんの「はじめて」が待ち構えていた小学校生活。この展示会では、昭和時代の小学校生活での「はじめて」のあんなコトやこんなコトを実物資料により図鑑形式で振り返り、あの頃のドキドキワクワクを再現していきます。

また、今年は北名古屋市が誕生して 10 周年を迎える節目の年です。北名古屋市の母体となった「師勝村・西春村」が誕生した明治 39 年頃、2 つの村が「町」となった昭和 30 年代後半、そして北名古屋市が誕生した平成 18 年頃、という 3 時代の教科書や学用品も展示し、明治から平成への時代の移り変わりを小学生の身の回りの道具の変化から探っていきます。

問合せ 歴史民俗資料館



宮城県東松島市は南を太平洋に面し、特別名勝「松島の一角」を占め、日本三大溪谷のひとつ「嵯峨溪」などのリアス式海岸の荒々しくも美しい姿を楽しめる、自然豊かなまちです。食の分野では、皇室献上海苔や大ぶりの牡蠣や魚介類など豊富な海産物をいつでも堪能できるのが自慢。また、気さくな住民も多く、特に旅行などで遠くから来た方と、話し込む姿を見受けられるような、地域や人々とふれ合えるまちでもあります。

あの日から5年…

宮城県東松島市からのメッセージ



3月11日で、震災から5年を迎えます。東松島市民は、あの震災を忘れることはありません。かけがえのないものを失い、それでも必死に頑張ってきたことができたのは、つらいときや苦しいときに日本各地・世界各国の方々から受けた温かい支援のおかげです。北名古屋市のみなさんからは、多大な物資や温かい励ましなどを受けたほか、今も北名古屋市職員の方に派遣職員として当市で働いていただいています。今後も、東松島市の復興を後押ししていただくとともに、ぜひ当市へ足を運んで、東松島市の魅力を感じてみてください。





## メッセージがつなぐ無人販売所「ハコマチ」

水野 美保 記者

昨年12月、名古屋芸術大学西キャンパス東側に、新たなスポットが誕生しました。貨物コンテナを利用して学生たちが企画し内装などに手を加えた手作りの「無人販売所」を訪れてみました。



### 無人販売所

二つ並んだ銀色の箱のような店舗は表通りからも目に留まります。ガラスのショーウィンドウをのぞくと、箱型ケースに商品が展示されてまるでギャラリーのよう。通勤前に立ち寄ったというお客さんは「何ができたのか気になっていました。とてもおしゃれで、まさかお店とは…」と驚いていました。



市をかたどったクリップボードには出品者さんからのメッセージ

**商品** 学生たちのほとんどが市外から通っているため、北名古屋市内のお店や工場を一軒一軒訪ね歩いて商品の情報を収集しました。実際に商品を手に取り自分の目で確かめて選んだそうです。「無人販売所で商品売り、お金の支払い方法を考えるのは大変でした」とデザイン学部の岩堀萌さん(1年)。無人ゆえに売り手と買い手が信頼関係でつながるシステムであると感じました。



商品の支払い方法を説明する岩堀さん

### 支払い方法



プロジェクトリーダーの波多野さん(左)と村松さん(右)

**プロジェクト** デザイン学部で「土と人のプロジェクト」の取り組みがスタートして4年目。学生たちは自分の足でこの地域で暮らす「ものづくり」をする人たちを訪れ、つながりを大切にしてきました。昨年、期間限定でゲストハウス「ここの」を運営するなど、プロジェクトに携わる学生は年々引き継がれています。「さらに一歩進んだ今回、地域の魅力を発信する拠点として無人販売所を建てました」と、プロジェクトリーダーの村松希紗さん(3年)と波多野真優さん(3年)。プロジェクトを立ち上げ指導する、同大学の水内智英講師は「学生と地域の人たちとの触れ合いはもちろん、地域の人たちのコミュニケーションの場となれば」と話します。

### 無人販売所「ハコマチ」

営業時間

平日 午前10時30分～午後5時  
平成28年3月31日まで営業予定

この先プロジェクトがさらに進化して、魅力のあるまちづくりへと発展することを期待しています。アツと驚くおもしろいまち、北名古屋が見られるといいですね！



# VIVA! きたなごや



1/10

二市一町合同消防出初式

豊山中学校(豊山町)

2/3



第38回全国ジュニア英語スピーチ・コンテスト出場  
佐々木皓基さん



スポーツ全国大会出場激励報告会  
鈴木愛叶さん(バトン)

1/22



平成28年北名古屋市安全なまちづくり推進決起大会  
文化勤労会館

1/23



沖村保育園と市商工会青年部の共同で、園児たちによるもちつき大会を開催しました。

1/17



## 新スタート～第1回北なごやふるさとマラソン～

新春のスポーツイベントとして、これまで親しまれてきた北なごやチャレンジマラソンがリニューアルし、「第1回北なごやふるさとマラソン」が1月17日(日)に開催されました。

5kmのマラソンには市内外から約500人が参加し、澄み渡った空のもと、文化の森西側のアーチをスタート地点に一斉に駆け出していきました。マラソンに続いて、約300人が参加してウォーキングも行われました。

マラソンの男女各6位までの入賞者には、新潟県妙高市からお米が、また最高齢の完走者にポッカサッポロフード&ビバレッジ(株)から飲料品が副賞として贈られました。

1/21



平成28年愛知県交通安全県民大会において、北名古屋市交通安全推進協議会が優良市区町村交通安全推進協議会として表彰されました。

# 暮らしの情報

児童センターきらり ☎(27)3370  
 ファミリー・サポート・センター ☎(22)7601  
 健康ドーム子育て支援室 ☎(22)0212  
 社会福祉協議会本所 ☎(25)8500  
 市へのご意見・お問い合わせは、市ホームページからお  
 寄せいただくこともできます。  
 ご意見・お問い合わせ専用フォーム  
<https://www.city.kitanagoya.lg.jp/inq/>

催し

講座

募集

お知らせ

相談

健康ガイド



市制施行10周年記念日PR事業

## 北名古屋シティ管弦楽団

### 第20回記念定期演奏会

▼とき 3月20日(日) 午後4時～  
 (午後3時30分開場) ▼ところ 文化  
 勤労会館大ホール ▼指揮 古谷誠一  
 氏 ▼曲目 1.ボロディン 歌劇「イー  
 ゴリ公」より「ダッタン人の踊り」、  
 チャイコフスキー 組曲「眠れる森  
 の美女」作品66a、ブラームス 交  
 響曲第3番へ長調作品90 ▼入場料 1  
 000円(全自由席) ▼入場券 市内  
 中・日新聞社の各専売店で購入でき  
 ます。 ※当日券は、午後3時30分  
 から会場入口で販売します。 ▼問合せ  
 東 ☎080(5128)4855

## ほっとカフェ

▼とき 3月14日(月) 午前10時～正  
 午 ※2時間の間、いつでも自由にご  
 参加ください。 ▼ところ 回想法セ  
 ンター ▼内容 日頃の介護の悩みや  
 不安を話し合ったり、情報交換など  
 を行います。 ▼対象 認知症の方、  
 認知症の方を介護しているご家族な  
 ど ▼問合せ 地域包括支援センター  
 (高齢福祉課内・東庁舎)

## 高齢者地域ふれあいサロン 4月から会場が変わります

3月まで健康ドームで開催してい  
 ました歌声サロンですが、4月から  
 次のとおり会場が変更となります。

▼変更前 健康ドーム  
 ▼変更後 東公民館大集会室  
 ▼とき 4月21日から毎月第3木曜  
 日 午前10時～11時30分 ▼問合せ 高  
 齢福祉課

## 名古屋芸術大学演奏会

①第43回卒業演奏会  
 ▼とき 3月10日(木) 午後5時～▼  
 ところ 三井住友海上しらかわホー  
 ル(名古屋市中区栄) ▼曲目 R・レ  
 オンカヴァアッコ 歌劇「道化師」よ  
 り、大空を晴れやかに、F・リス  
 トメフィストワルツ1、ほか  
 ②ジャズポップスコース卒業演奏会  
 ▼とき 3月20日(日) 午後3時～▼  
 ところ 名古屋芸術大学音楽学部3  
 号館ホール

▼入場整理券 ①は3月1日(火)か  
 ら文化勤労会館、東公民館、生涯学  
 習課(東庁舎)で配布しています(1  
 人2枚まで)。 ②は直接会場へお越  
 しください。 ▼問合せ 生涯学習課



## 「歩いて笑って楽しい人生」 第30回北名古屋けんこう ウォーキング

▼とき 3月20日(日) 午前9時～  
 (受付: 午前8時30分～8時45分) ※  
 雨天中止 ▼コース 中江川～高田寺  
 コース(約5.5km) ▼集合場所 総  
 合体育館 ▼対象 5～6kmを歩く体  
 力があり健康な方ならどなたでも参  
 加できます。 幼児や小学校低学年児  
 は、保護者と一緒に参加してください。  
 ▼持ち物 タオル、水分補給の  
 飲み物、ウォーキングカード(お持  
 ちの方)。 カードのスタンプが30回  
 になった方に達成賞を贈ります。 ▼  
 主催 北名古屋けんこうウォーキン  
 グ実行委員会 ▼問合せ 保健セン  
 ター(開催当日は市役所)  
 ※ウォーキング中の負傷は応急手当  
 までとし、その後の責任は負いか  
 ねますのでご了承ください。

## 西春日井地域「福祉の店」

▼とき 3月16日(水)～21日(月)・  
 休) 午前10時～午後4時 ▼ところ 西  
 アピタ名古屋空港店3階 ▼内容 西  
 春日井地域の障害者施設で作った手  
 芸品、花や野菜の苗、陶芸作品、パ  
 ンやクッキーなどの販売 ▼問合せ 尾  
 張中部福祉の社 ☎(22)1123

## いきいき健康クラブ定例会 《老人クラブ西地区》

▼とき 3月11日(金) 午前10時30分  
 ～午後3時 ▼ところ 文化勤労会館  
 午前の部(午前10時30分～11時30分)  
 ▼講演 災害時等の対応 ▼講師 野  
 田出氏(西春日井地域事務組合消防  
 本部予防課長)  
 午後の部 午後1時～3時、会員以  
 外の観覧も可)  
 ▼演芸 民謡 ▼出演 日本のおた  
 千龍の会 ▼参加費 300円 ▼持ち  
 物 出席簿  
 ▼問合せ 高齢福祉課

## そば打ちサロン

▼とき 4月11日(月)、5月9日  
 (月)、6月6日(月) 午前9時30分～  
 午後1時(全3回) ▼ところ 健康  
 ドームクッキングルーム ▼内容 そ  
 ば打ち未経験の方を中心に、基本か  
 ら楽しく、そばを打つ体験をします。  
 手を動かし脳を活性化するととも  
 に、外出する機会を作ります。 ▼対  
 象 おおむね65歳以上の方 ▼定員 1  
 2人(初参加の方優先) ▼参加費 1  
 日当たり1300円(当日徴収します)  
 ▼持ち物 エプロン、三角巾、食器  
 用布巾2枚、台布巾1枚、手拭タオル、  
 持ち帰り容器 ▼申込み 4月1  
 日(金)から電話で高齢福祉課へ。  
 ※7月からのコースもあります。

**公共施設等の連絡先**

市役所西庁舎・東庁舎、東庁舎分館 ☎(22)1111  
 文化勤労会館 ☎(25)5111  
 東公民館 ☎(22)4560  
 東図書館・歴史民俗資料館 ☎(25)3600  
 西図書館 ☎(25)6406  
 健康ドーム ☎(23)7006

総合体育館 ☎(24)0661  
 保健センター ☎(23)4000  
 総合福祉センターもえの丘 ☎(26)2888  
 東子育て支援センター ☎(26)7763  
 西子育て支援センター ☎(25)5155  
 北子育て支援センター ☎(22)5517  
 南子育て支援センター ☎(22)5677

**図書館・歴史民俗資料館  
今月の催し・休館日**

**東図書館**

○紙芝居会

▼とき 3月5日(土)午後2時～

○こども映画会

▼とき 3月13日(日)午後2時～

▼題名 ippoキオ

▼対象 幼児から

○お話し会

▼とき 3月19日(土)午前11時～

○サンデーロードショー

▼とき 3月20日(日)午後1時30分～

▼題名 11リライ、はちみつ色の秘密

西図書館

○お話し会

▼とき 3月12日(土)・19日(土)・26日(土)午前11時～

▼図書館・歴史民俗資料館 休館日

▼とき 3月1日(火)・7日(月)・14日(月)・22日(火)・28日(月)・31日(木)

▼問合せ 東・西図書館

**小・中学生  
総合体育館無料開放**

○トレーニング室(中学生のみ)

▼とき 毎週土曜日午前9時～正午

※保護者も無料です。室内用シューズをお持ちください。

▼問合せ 総合体育館

**食のアウトレットモール北名古屋  
北名古屋にぎやか市**

▼とき 3月26日(土)午前9時～午後4時

▼ところ 食のアウトレットモール北名古屋

▼内容 ①にぎやか市限定イベント…米の升売り、船のつかみ取り、しぐれの量り売り

②フリーマーケット…ハンドメイド品の販売や体験コーナーなど

③地元の採れたて野菜の屋外販売

④にぎやか市限定特売

⑤規格外品果物の数量限定販売

⑥次回フリーマーケット…食べ物市場出店者募集

出店料…フリーマーケット500円、食べ物市場1500円

▼問合せ 食のアウトレットモール北名古屋 ☎(26)1270

**もえの丘 青空市場**

▼とき 3月6日(日)午前8時30分～

(毎月第1日曜日に開催)

▼ところ 総合福祉センターもえの丘東側

▼内容 採れたての新鮮な野菜などの販売(なくなり次第終了します)

▼問合せ 社会福祉協議会本所

※マイバッグを持参してください。

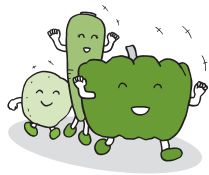

**平成28年度受講候補者募集  
愛知県男女共同参画  
人材育成セミナー**

▼とき 5月～平成29年3月(原則として月1回、土曜日、全10回)

▼ところ ウィルあいち(名古屋市中東区上野杉町)

▼内容 政策や方針決定の場へ女性の積極的登用を推進するための人材育成を目的としたセミナー。講義、グループワーク、研究レポート・報告書の作成など。

▼対象 市内在住の20～60歳の女性で、全日程に参加でき、セミナー修了後に男女共同参画社会の実現に向けて取り組める、市との雇用関係(非常勤を含む)のない方

▼募集人数 若干名

▼受講料 など 無料。交通費は市が支給。

▼受講者決定 市が受講候補者として県に推薦し、県の選考により受講生が決定します。

▼申込み 3月18日(金)までに申込書を市民活動推進課(西庁舎)へ。申込書は市ホームページからダウンロードできるほか、希望により郵送も可。

▼問合せ 市民活動推進課

※修了生の感想 県内各地域の「男女共同参画」の取組がよくわかり、とても参考になりました。友だちの輪も広がります。

**パパママ教室**

▼とき 3月13日(日)・14日(月)午前9時20分～正午(受付…午前9時10分～9時20分)

▼ところ 健康ドーム健康増進広場

▼内容 1日目…父親の役割、妊婦体験、沐浴実習、交流会

2日目…分娩の経過と呼吸法、おっぱいの準備、妊娠中の栄養について

▼対象 平成28年4～6月に出産予定の方

▼持ち物 母子健康手帳、筆記用具

▼申込み 電話で保健センターへ。

※託児が利用できません。希望する方は、開催日の2日前までに健康ドーム子育て支援室へ(第3月曜日は休み)。

**ヘルスアップ教室**

○お手軽ボール運動教室

▼とき 毎週火曜日午後1時30分～2時30分

▼定員 35人(先着順)

○やさしいエアロビクス教室

▼とき 毎週木曜日午後1時30分～2時30分

▼定員 35人(先着順)

▼ところ 健康ドーム

▼参加費 1回につき500円

▼事前準備 自分の健康度をチェックする元気測定「かたんコース」を行います。

▼申込み 開催日の1か月前から健康ドーム元気測定室 ☎(23)7006へ。申込みは本人に限ります。

健康ガイド

相談

お知らせ

募集

催し

QRコードからアプリをダウンロード(無料)  
してください(iOS版はApp Store、  
Android版はGoogle Playから)。



※通信料は別途発生します。

「i 広報紙」に関するお問い合わせは、  
株式会社ホープ ☎092(716)1404へ。 問合せ 人事秘書課

# 暮らしの情報

催し

講座

募集

お知らせ

相談

健康ガイド



## 離乳食講習会

入門編「離乳食ってなあに？」  
▼とき 3月11日(金)・25日(金)午  
後2時〜※4か月児健診後に随時行  
うため、時間が前後する場合があります。  
▼ところ 健康ドーム創作ふ  
れあいルーム▼内容 離乳食の進め  
方のお話と離乳食の試食▼問合せ 保  
健センター

## 総合体育館トレーニング室 インストラクター指導

○インストラクター指導(予約制)  
▼とき 3月4日(金)・29日(火)午  
後5時〜9時、6日(日)午後1時〜  
5時、10日(木)・26日(土)午前9時  
〜午後1時  
○体力測定(予約制)  
▼とき 3月14日(月)午後1時〜5  
時(1人につき40分間)  
※1回につき大人300円、中学生  
100円のトレーニング室使用料  
が必要です。定期券(大人1か月  
3800円、3か月1万1000円)  
もご利用ください。  
▼問合せ 総合体育館



## 自衛官採用案内

○自衛隊幹部候補生  
▼応募資格 平成29年4月1日現  
在、日本国籍を有する22歳以上26歳  
未満の方(大学院修士課程を修了し  
た方は28歳未満の方)  
▼一次試験 5月14日(土)・15日  
(日)※15日は飛行要員希望者のみ

○自衛隊幹部候補生(歯科・薬剤科)  
▼応募資格 平成29年4月1日現  
在、日本国籍を有する方  
◇歯科・20歳以上30歳未満の方で、  
大学で正規の歯学の課程を修めて  
卒業した方(平成29年3月卒業見  
込みの者を含む)  
◇薬剤科・20歳以上28歳未満の方で、  
大学で正規の薬学の課程を修めて  
卒業した方(平成29年3月卒業見  
込みの者を含む)、大学院で薬学  
修士の学位を受けた方は28歳未満  
▼一次試験 5月14日(土)  
▼採用時期 平成29年3月下旬〜  
4月上旬▼申込み 3月1日(火)  
〜5月6日(金)に自衛隊愛知地  
方協力本部小牧地域事務所 ☎(73)  
2190へ。

## セルプしかつ職員募集

▼職種 支援員(臨時職員)▼応募  
資格 福祉に関心があり、心身とも  
に健康な方▼募集人員 若干名▼勤  
務開始日 応相談▼勤務時間 午  
前8時30分〜午後5時15分▼勤務  
場所 障害福祉サービス事業所セ  
ルプしかつ(六ツ師)▼給与 時給  
1000円▼申込み 3月25日(金)  
までに履歴書(市販のもの)を持って  
セルプしかつ ☎(22)9888へ。

## 非常勤職員募集

○地域包括支援センター職員  
▼職種 主任介護支援専門員、社  
会福祉士▼勤務内容 介護予防支  
援、ケース相談など▼応募資格 心  
身ともに健康で、介護事業所などで  
勤務した経験があり、主任介護支援  
専門員か社会福祉士のいずれかの資  
格をお持ちの方▼募集人員 2人▼  
勤務開始日 4月1日(金)▼勤務  
時間 月〜金曜日午前8時30分〜午  
後4時30分▼勤務場所 地域包括支  
援センター▼給与 時給 主任介護  
支援専門員1650円、社会福祉士  
1530円▼申込み 3月18日(金)  
までに履歴書(市販のもの)を直接ま  
たは郵送で地域包括支援センター  
(高齢福祉課内・東庁舎)へ。

## 旧加藤家住宅職員

▼勤務内容 国登録有形文化財「旧  
加藤家住宅」の清掃、除草、来館者  
の応対▼応募資格 心身ともに健康  
な方▼募集人員 1人▼採用予定日  
4月1日(金)▼勤務日時 月〜  
金曜日のうち週3日、午前8時45分  
〜11時45分▼勤務場所 旧加藤家住  
宅(六ツ師)▼給与 時給820円▼  
申込み 3月13日(日)までに履歴書  
(市販のもの)を持って歴史民俗資料  
館へ。申込み後、面接を行います。

## 保育士

▼応募資格 保育士の資格をお持ち  
で、心身ともに健康な方▼勤務日時  
(応相談) 週5日 ①午前8時30分  
〜午後5時(担任) ②午前8時30分  
〜午後4時30分 ③午前7時30分〜9時  
30分 ④午後3時30分〜6時30分▼給  
与(時給)、2年以上勤務による昇給  
あり ①1230円 (社会保険  
加入) ②1030円 (社会保険加  
入) ③1100円〜▼申込み 履  
歴書(市販のもの)および資格証(写  
し)を持って児童課(東庁舎)へ。

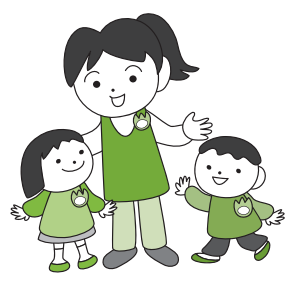

健康づくり・仲間づくり

### 北名古屋ふれあい

#### スポーツクラブ会員募集

市内の総合型地域スポーツクラブ（鴨田、西春、白木、五条、栗島、東の各スポーツクラブ）が、平成28年度の会員新規・継続を募集します。

▼活動場所 西地区小中学校体育館、テニスコート、健康ドーム、文化勤労会館、総合体育館など▼申込み 北名古屋ふれあいスポーツクラブ事務局（スポーツ課内・東庁舎）へ。 ※詳しくは、本紙折り込みの会員募集パンフレットをご覧ください。健康ドーム、文化勤労会館、総合体育館、東・西庁舎にもあります。

#### 登録統計調査員募集

▼業務内容 国や県が行う各種統計調査における、世帯や事業所への訪問、調査票の配布、回収、点検など。あらかじめ「登録統計調査員」として登録していただき、各種統計調査が実施される際に、調査活動を市から依頼します。▼応募資格 市内在住の20歳以上で、警察、税務および選挙事務に直接関係のない方▼報酬 調査内容や受持ち件数などによって異なりますが、おおむね2〜4万円程度▼問合せ 総務課



寄附をいただきました  
ありがとうございます

○市民芸術鑑賞事業（ザ・ベストエ  
ンコンサートⅥ）へ寄附  
ポッカサップロフード&ビバレッ  
ジ株式会社 様

▼問合せ 生涯学習課  
30万円・飲食料品

○次世代支援、教育環境向上のため  
東図書館へ寄附  
大東建託株式会社 様 児童書

▼問合せ 東図書館

○第1回北なごやふるさとマラソン  
へ寄附  
北名古屋建設業協議会 様

スタッフジャンパー  
ポッカサップロフード&ビバレッ  
ジ株式会社 様 飲料品  
小林博文・小林加奈子 様 飲料品

▼問合せ スポーツ課  
飲食料品

○ふるさと納税寄附  
211人より  
計290万1000円

▼問合せ 財政課

#### 介護保険料の 納め忘れにご注意を

介護保険は、みなさんに納めていただく保険料と公費を財源に運営されています。介護が必要となったときに、安心してサービスを利用できるように、保険料は必ず納めてください。

特別な理由がなく滞納した場合、介護サービスの利用時に次のような措置がとられます。

◆1年以上滞納した場合  
介護サービスにかかった費用の全額をいったん支払い、申請により保険給付分（費用の9割または8割の払い戻し）を受けます。

◆1年6か月以上滞納した場合  
介護サービスにかかった費用の全額を支払い、申請しても保険給付の一部または全部が一時的に差し止めとなり、さらに滞納が続くと差し止めされた保険給付額から滞納保険料を差し引くことがあります。

◆2年以上滞納した場合  
保険料は、2年を経過すると時効により納められなくなります。時効になった未納保険料の額に応じて計算された期間、介護サービスを利用したときの利用者負担が通常の1割または2割から3割に引き上げられ、高額介護サービス費が受けられなくなります。

▼問合せ 高齢福祉課

#### 資源集団回収に補助します

市では、ごみの減量化、再資源化のため、資源（古紙、古布）の集団回収に補助金を交付しています。希望する団体は、事前に登録が必要となりますので、手続きをしてください。

○対象団体

子ども会・PTAなど市内に活動拠点を持ち、地域社会に貢献できる性格を持つ非営利の団体

○新規登録の申請時に必要なもの

①資源分別収集補助交付団体登録申請書

②活動計画書（活動内容、年間行事のわかるもの）

③団体の口座が確認できるもの

※①②は、環境課窓口にあります。

○補助金交付の申請時に必要なもの

①資源分別収集補助金交付申請書（要押印）

②引取業者が発行した計量票または計算書

▼問合せ 環境課

#### 窓口延長

▼西庁舎 毎月第1・3金曜日  
▼東庁舎 毎月第2・4金曜日午後7時30分まで（休日・年末年始は除く）  
▼内容 戸籍・住民票・税務などの証明書発行、印鑑登録、市税などの収納

催し

講座

募集

お知らせ

相談

健康ガイド



## 市議会定例会日程

- ▼とき(時間はいずれも午前10時)
- 本会議(初日) 2月23日(火)
- 本会議(一般質問) 3月2日(水)
- 本会議予備日 3月3日(木)
- 予算決算常任委員会3月7日(月)
- 予算決算常任委員会3月8日(火)
- 福祉教育常任委員会3月9日(水)
- 建設常任委員会 3月10日(木)
- 総務常任委員会 3月11日(金)
- 鉄道連続立体交差事業等検討特別委員会 3月14日(月)
- 本会議(最終日) 3月17日(木)
- ※日程は変更する場合があります。
- ▼ところ⇨東庁舎4階▼申込み⇨傍聴希望の方は、当日傍聴受付へ。ただし、委員会の傍聴の定員は10人で、午前9時30分から9時45分まで先着順で受け付けます。▼問合せ⇨議事課

## 保育料・児童クラブ 利用料振替《3月分》

- 振替ができるよう、預貯金額の確認をお願いします。
- ▼振替日⇨3月7日(月)
- ▼問合せ⇨児童課

## 狂犬病予防集合注射の お知らせを送付

犬の登録をしている飼い主の方へ、平成28年度の「狂犬病予防集合注射のお知らせ」を3月中にはがきで送付します。日程などをご確認のうえ、はがき裏面の問診票を記入し注射会場にお越しください。

なお、日程などは、広報4月号および市ホームページでもお知らせします。

※すでに飼い犬が死亡している場合は、ご連絡ください。

▼問合せ⇨環境課

## 車上狙いが増加しています

本市の窃盗犯認知件数は、平成27年中713件で、平成26年中(908件)との比較で、21.5%減少しました。

しかしながら、住宅を狙った空き巣などの侵入盗や車内の荷物を狙う車上狙い、車の部品を狙う部品狙いなどは、依然として多く発生しています。

なかでも、昨年増加したのが、車上狙いで、窓ガラスを割ってカバンなどを盗む手口が多いのが特徴です。

この場合、盗まれたものだけではなく、車の窓ガラスにも被害がおよびますので、車を離れるときは、施錠をするとともに、車内に荷物を残さないように気を付けましょう。



### 平成27年中の主な被害品(車上狙い・部品狙い)

- |                       |       |             |
|-----------------------|-------|-------------|
| ○ナンバープレート             | ○タイヤ  | ○ヘッドライト     |
| ○サイドミラー               | ○ワイパー | ○バッテリー      |
| ○レーダー探知機(ドライブレコーダー含む) |       |             |
| ○カーナビ                 | ○工具   | ○ETCカード     |
| ○自動車保険証(自動車車検証含む)     |       |             |
| ○財布(現金含む)             | ○カバン  | ○腕時計        |
| ○CD                   | ○商品券  |             |
| ○メガネ(サングラス含む)         |       | ○ゴルフバッグ・クラブ |
| ○ノートパソコン(液晶テレビ含む)     |       |             |

問合せ 防災交通課

## 名古屋市内マラソン開催による 交通規制のご案内

3月13日(日)は名古屋シティマラソンが開催されることに伴い、名古屋市内のコース周辺道路は最長で10時間、車両の通行が禁止されます。また、名古屋市内にある名古屋高速の出入口も閉鎖を予定している箇所があります。詳しくは、マラソンフェスティバルナゴヤ・愛知のホームページ <http://marathon-festival.com/> でご確認ください。

▼問合せ⇨防災交通課



施設名		とき	ところ
文化勤労会館	大ホール(10月分)	4月1日(金) 受付:午前8時35分～8時50分	文化勤労会館 エントランスホール
	大ホール以外(6月分)		
	展示室・展示コーナー(7月分)		
東公民館(6月分)		4月1日(金) 受付:午前8時50分～9時	東公民館 視聴覚室
西庁舎コミュニティセンター(6月分)		4月1日(金) 受付:午前8時50分～9時	西庁舎 101会議室

浄化槽の適正管理について

浄化槽を使用している家庭においては、定められた回数の保守点検と清掃を実施し、法定検査を受けることが法律で義務付けられています。浄化槽を適切に管理しないと、し尿が側溝に流出して悪臭の発生源になりかねません。適正な管理に努めていただきますようお願いいたします。

▼問合せ 環境課

夜間・深夜の外出は危険や悪い誘惑がいっぱい

学校や塾からの帰宅途中で声かけ・痴漢行為などの被害が、市内で発生しています。少し遠回りしてでも、人通りの多い道や明るい道を通り、周囲に気を配り、話しかけられても立ち止まらないようにするとともに、できる限り保護者の方に送迎してもらったりなど被害に遭わないようにしましょう。

また、愛知県青少年保護育成条例には、保護者は、午後11時から翌日の日の出時まで、みだりに青少年(18歳未満)を外出させないよう規定されています。

青少年が、タバコ・薬物使用の悪い誘惑や、恐喝、暴行、誘拐などの犯罪被害に遭わないよう気を付けましょう。

▼問合せ 家庭支援課

可燃ごみの出し方について

最近、カラス・猫などがごみ袋をあさり、ごみが飛散することで周辺が不衛生になっているとの意見が多く寄せられています。次のことを行うことでごみの飛散防止の効果がありますので、清潔な環境のためにご協力をお願いします。

- 生ごみを減らしましょう
- 生ごみは紙などで包んで出しましょう
- 収集日の当日に出しましょう

▼問合せ 環境課

剪定枝の適正な処理方法

家庭や畑などで剪定した枝は、可燃ごみ袋に入る大きさに切って、必ず市指定の可燃ごみ袋に入れ、口を縛って出してください。

焼却による処理をされますと、煙などにより近隣の方へ悪影響をおよぼすとともに、廃棄物処理法により処罰の対象となる場合がありますので、ご注意ください。

▼問合せ 環境課

視覚に障害を有する方がサポートを求めるマーク

視覚に障害を有する方が白杖を頭上50cm程度に掲げてサポートを求める「白杖 SOS シグナル」のシンボルマークが誕生しました。サポートを求める視覚に障害を有する方を見かけたら、進んで声をかけましょう。



白杖 SOS シグナルを見かけたら

- 1 まず声をかけましょう  
白杖を頭上50cm程度に掲げて SOS シグナルを発している視覚に障害を有する方を見かけたら、進んで声をかけましょう。
- 2 困っていることを聞きましょう  
SOS シグナルを発している視覚に障害を有する方から、何に困っているのか、どのようにサポートしたらよいのか聞きましょう。
- 3 そしてサポートしましょう  
困っていることや支援してほしいことを聞いたら、みんなでサポートしましょう。



※このシンボルマークの著作権は、岐阜市に帰属しています。マークの使用などについてのお問い合わせは、岐阜市福祉部障がい福祉課 ☎058(214)2138 へ。

問合せ 社会福祉課

催し  
講座  
募集  
お知らせ  
相談  
健康ガイド

## お知らせ

### 今月の納税・納付(3月)

- 国民健康保険税 第10期
  - 後期高齢者医療保険料 第9期
  - ▼納期限 3月31日(木)
- 市税等の納税・納付には、便利で  
 確実な口座振替をご利用ください。  
 ※引落しは申請日の翌月末以降とな  
 ります。

### 問合せ 収納課

障害を有する方の外出を支援

### タクシー・ガソリン券交付

- ▼対象 1
- 身体障害者手帳1～3級の方
- 療育手帳A・B判定の方
- 精神障害者保健福祉手帳1・2級の方

※市民税所得割額が16万円未満の方  
 に限ります。

▼申込み 2 障害者手帳と印かんを  
 持って、社会福祉課(西庁舎)または  
 高齢福祉課(東庁舎)へ。

※すでに申請している方は、改めて  
 申請する必要はありません。  
 対象要件を確認した後、平成28年  
 度のタクシー・ガソリン券を、3月  
 下旬に郵送します。

### 問合せ 社会福祉課

催し

講座

募集

お知らせ

相談

健康ガイド

### 詐欺被害にご注意を

オレオレ詐欺、ワタシワタシ詐欺  
 といった、息子や娘をかたった詐欺  
 被害が後を絶ちません。

#### ◆次のような電話のセリフは詐欺

「携帯電話が変わった、落とした、  
 無くした」「カバンを忘れた、無  
 くした、盗まれた」「お金を送っ  
 て、代理の人にお金を渡して」「あ  
 なたの口座が犯罪に使われた」還  
 付金手続きをATMで」

◆被害に遭わない有効な対策として  
 ○相手が誰かを確認してかけ直すよ  
 うにする

○留守番電話設定にしておき、まず  
 は知らない番号の電話に出ない  
 ○ナンバーディスプレイ電話にする  
 ○迷惑電話チェッカーの取付けや被  
 害防止機能付電話機にする、など

◆詐欺被害に遭ったら、一人で悩ま  
 ず気軽に相談を

○消費者ホットライン 188 (い  
 やや)

ダイヤルすると、最寄りの相談窓  
 口をご案内します。

#### ○北名古屋消費生活相談

▼とき 毎週水・木曜日(祝・休日、  
 年末年始は除く)午後1時30分～4  
 時30分 ▼ところ ミーティングル  
 ーム(東庁舎) ▼内容 専門の相談員が  
 一緒に考えお答えします。電話でも  
 相談できます。

### 問合せ 商工農政課

## 一般不妊治療費の助成制度をご利用ください

対象	申請時点で夫または妻が市内に住所を有している方
対象期間	○平成27年3月～平成28年2月の診療分 ○1回の妊娠について、継続している治療に対して申請ができます(最長24か月間)。
助成額	支払った費用の自己負担額の2分の1(1年度につき5万円上限。1,000円未満切り捨て)
必要書類	保健センター窓口で配布、または市ホームページよりダウンロードできます。 ○一般不妊治療費助成金交付申請書 ○一般不妊治療受診等証明書 ○申請する治療に係る領収書 ○同意書(同意書を提出いただけない場合は、「婚姻の事実を証明する書類(戸籍謄本)」、 「住民票」、「夫および妻の所得額を証明する書類(所得証明書)」が必要) ※転入の時期によっては夫および妻の所得額を証明する書類が必要な場合もあります ので、お問い合わせください(所得制限はありませんが、事務手続き上必要)。 ○印かん
申請期日	3月31日(木)まで

※対象となる検査、治療項目などの詳細は市ホームページまたは保健センターへご確認ください。

問合せ 保健センター

施設名	とき	ところ	備考
総合運動広場	テニスコート	総合体育館 大・小会議室	受付は、各抽選会の開始前10分間です。
	グラウンド		
師勝・訓原・西春・白木・天神中学校 夜間照明	3月12日(土)午前8時40分～		
学校施設(体育館・テニスコート)	3月12日(土)午前9時40分～		

**ごみ袋などの販売  
開始・中止店舗のお知らせ**

- 次の店舗で市指定のごみ袋、し尿くみ取券の販売を開始しました。
- セブンイレブン北名古屋熊之庄西出店
- 次の店舗で市指定のごみ袋の販売を開始しました。
- セブンイレブン北名古屋西春駅北店(西之保)
- 次の店舗で市指定のごみ袋、し尿くみ取券の販売を中止しました。
- 美濃新酒店(熊之庄)
- セブンイレブン北名古屋九之坪店

**明るく元気なあいさつ運動**

- ▼問合せⅡ環境課
- 青少年育成会議では、少年輔導委員が中心となり、3月8日(火)に鴨田小学校、10日(木)に師勝北小学校・熊野中学校であいさつ運動を行いました。登校する児童生徒のみならず、校門や学校周辺の交差点で「おはようございます」「ごめんなさい」「ご迷惑です」のあいさつや声掛けをする中で、地域における連帯意識が向上し、犯罪を抑止する効果も期待できます。
- 地域のみならず、登下校の児童・生徒へ温かなまなごしを向け、さわやかなあいさつをお願いします。
- ▼問合せⅡ家庭支援課

**下水道事業受益者申告書の  
提出について**

- ▼対象Ⅱ6月から公共下水道が供用開始となる区域(鹿田、熊之庄、井瀬木、弥勒寺、沖村、西之保地区の一部)の土地所有者の方
- ▼提出方法Ⅱ4月30日(土)までに、お手元の受益者申告書の内容を確認のうえ、署名・押印をして返送してください。
- ▼納付書送付Ⅱ返送された申告書に基づき、受益者負担金決定通知書と納付書を7月に送付します。ただし、納付方法で口座振替を選択された方には、納付書は送付しません。
- ▼納付方法Ⅱ3年間で12回(各年度7月、9月、12月、2月)
- 報奨金制度があります
- 8月1日(月)までに受益者負担金を一括で納付していただくと、納付額の5%が報奨金として差し引かれます。なお、口座振替を選択した方には、報奨金制度は適用されません。
- ▼問合せⅡ下水道課

**保養施設の宿泊費を補助**

- 市では、本市と交流のある市町村の保養施設での宿泊に補助金を交付しています。4月1日(金)以降の宿泊分は、3月24日(木)から補助金交付申請書を受け付けます。なお、申請者の本人確認書類が必要です。
- ▼問合せⅡ生涯学習課

平成28年度  
**学校体育施設開放・  
総合運動広場利用団体登録**

- 平成28年度に学校体育施設開放、総合運動広場(グラウンド)を利用する団体は、登録が必要です。
- ※学校施設開放登録済の方は総合運動広場登録の必要はありません。
- 総合運動広場(グラウンド)利用
- ▼申請者Ⅱ団体の責任者(継続登録の場合は、代理人でも可能)
- ▼登録要件Ⅱ①10人以上が所属するスポーツ団体②団体の責任者が成人であること③管理指導員2人を選出していること
- ▼申込みⅡ①グラウンド利用団体登録申請書(総合体育館にあります)②管理指導員報告書③北名古屋市施設使用登録申請書④振込先(口座)の確認できるもの⑤本人確認できる免許証を持って、総合体育館へ。

○学校体育施設開放利用  
▼申請者Ⅱ団体の責任者(継続登録の場合は、代理人でも可能)

- ▼登録要件Ⅱ①10人以上が所属するスポーツ団体で、その半数以上が市内在住・在勤・在学の方で構成されていること②団体の責任者が成人であること③スポーツ安全保険に加入していること④管理指導員1人を選出していること

▼申込みⅡ①学校施設開放利用団体登録申請書(総合体育館にあります)

- ②管理指導員報告書③スポーツ安全保険加入の控えまたはコピーなど、および保険料支払い済の領収書④振込先の確認できるもの⑤本人確認できる免許証を持って、総合体育館へ。



**市内の交通事故発生状況**

西枇杷島警察署調べ

平成28年	1月	累計
死亡事故	0件	0件
	0人	0人
人身事故	44件	44件
	48人	48人
物損事故	195件	195件

人身事故数は死亡事故数を含む。

**市内の窃盗犯発生状況**

西枇杷島警察署調べ

平成28年	1月	累計
侵入盗	14件	14件
乗物盗	23件	23件
非侵入盗	28件	28件

侵入盗：空き巣、忍び込み等  
乗物盗：自転車・自動車・オートバイ盗  
非侵入盗：車上ねらい、部品ねらい、ひったくり等

催し

講座

募集

お知らせ

相談

健康ガイド

# 暮らしの情報

催し

講座

募集

お知らせ

相談

健康ガイド



## 子どもに関する 電話相談

育児への不安、いじめ、児童虐待など  
気軽にご相談ください!

### 家庭教育相談

いじめや不登校などの家庭教育上の悩みを持つ児童や生徒、保護者などの相談に、電話で対応しますので、お気軽にご利用ください。

▼とき 11月～金曜日午前9時～午後4時  
▼連絡先 県教育委員会生涯学習課 ☎052(961)0900

### 子ども・家庭110番

県では、子どもについての悩みをお持ちの方のために、電話で相談に応じます。お子さんからの相談にも応じています。

▼とき 11月午前9時～午後5時(年中無休)  
▼連絡先 電話相談子ども・家庭110番 ☎052(963)4152

### 子育て相談

子育ての不安や悩みなどの相談に応じます。

保健師・保育士による電話相談

▼とき 11月～金曜日午前9時～午後4時  
▼連絡先 ☎(22)5151  
保健師・保育士による面接相談(予約制)

▼とき 11月～金曜日午前9時～午後4時  
▼連絡先 ☎(22)5151  
言語聴覚士による発達相談(予約制)

▼とき 11月～金曜日午前10時～午後4時  
▼連絡先 ☎(22)5151

### 教育相談

いじめや不登校など、学校教育に関する悩みなどの相談に、電話や面接で対応しますので、お気軽にご利用ください。

▼とき 11月～木・金曜日午前9時～午後4時  
▼ところ 教育支援センター「パレット」(東庁舎分館)  
▼連絡先 ☎(24)4152

### 児童虐待相談

児童虐待かも、と思ったらすぐにご相談ください(休日・夜間対応可)。

▼連絡先 児童相談所全国共通 ☎189、県中央児童・障害者相談センター ☎052(961)7250、市役所家庭支援課 ☎(22)1111

### もの忘れ相談

▼とき 11月3月24日(木)午後2時～4時  
▼ところ 市民相談室(東庁舎)  
▼内容 認知症は誰にでも起こりうる脳の病気で、早期発見が大切です。早く治療を始めることで、病気の進行を遅らせることもできます。医師が相談に応じますので、お気軽にご利用ください。

▼対象 認知症について心配ごとがある方  
▼定員 4人(先着順)  
▼申込み 11月17日(木)までに地域包括支援センター(東庁舎・高齢福祉課内)へ。

### ひきこもり・ニート等相談

悩みや問題を抱えているあなた、保護者、ご家族の方へ、「ひとり・家庭内」で悩まないで、まずはご相談ください。お話しするだけでも一歩を踏み出すきっかけになります。必要に応じて関係機関との連携も行います。

▼とき 11月～金曜日午前9時～午後5時  
▼ところ 青少年センター(東庁舎分館)  
▼申込み 電話で家庭支援課へ。市ホームページの青少年センター相談受付入力フォーム <http://www.city.kitanagoya.lg.jp/katei/> から申し込みます。

### 精神障害者と 家族のための相談

精神に障害を有する方の自立と社会参加の促進を目的に、職業生活を体験できる機会や場所の提供、日常生活の支援や困りごとの相談に応じています。また、家族会(れんこん)の定例会を毎月第3日曜日に行っています。

▼問合せ NPO法人太陽 ☎(25)0631

### 行政相談

▼とき 11月3月24日(木)午前9時～11時30分  
▼ところ 社会福祉協議会本所  
▼内容 行政相談委員が、行政に関するご意見やご要望などを受け付け、その解決や実現の促進、行政運営の改善などを図ります。

▼行政相談員 村瀬正孝、三輪登美子、菊谷礼子  
▼問合せ 総務課

### 北名古屋市の人口

2月1日現在		
総人口	84,411人	(+ 2)
男性	42,437人	(- 4)
女性	41,974人	(+ 6)
世帯数	35,048世帯	(-10)

( )内は前月からの増減

# 相談コーナー



各種相談をご利用ください。詳しくは、各窓口へ。

相談名	とき(祝・休日は除く)	ところ	相談員	問合せ
家庭・児童相談	月～金曜日 8:30～17:00	家庭支援課 (東庁舎分館)	市の相談員	
母子・父子自立支援相談	月～金曜日 9:00～17:00	家庭支援課 (東庁舎分館)	市の母子・父子自立支援員	家庭支援課
子ども・若者総合相談 ※電話での相談可	月～金曜日 9:00～17:00	青少年センター (東庁舎分館)	青少年センター相談員	
心身障害者相談 ※電話での相談可	3月8日(火) 10:00～12:00	市民相談室 (東庁舎)	身体障害者相談員 知的障害者相談員	社会福祉課
障害者のための就業相談	月～金曜日 9:00～17:00	尾張中部障害者就業・生活支援センター	就業生活支援ワーカー	尾張中部障害者就業・生活支援センター ☎(68)6010
法律相談 (1組につき30分) ※予約制 3月3日(木)から受付開始	3月17日(木)、4月14日(木) 9:00～12:00 3月24日(木) 9:00～12:00	社会福祉協議会本所相談室 総合福祉センターもえの丘相談室	弁護士	社会福祉協議会本所 ☎(25)8500
※法律相談は、4月から第2・3・4木曜日の開催となります。				
司法書士相談 (1組につき50分) ※予約制 3月3日(木)から受付開始	3月は開催しません。 4月5日(火) 13:00～16:00 受付期限: 4月1日(金)	— 社会福祉協議会本所相談室	司法書士	※予約制の相談は、当月3日(祝・休日などの場合は、翌日以後最初の平日)から受付を開始します。
ボランティア相談	3月16日(水) 13:30～15:30	総合福祉センターもえの丘ボランティア専用室	ボランティア活動実践者、社会福祉協議会職員	※司法書士相談および心配ごと相談は、受付期間に予約が入らなかった場合は開催しません。
心配ごと相談 (1組につき50分) ※予約制 3月3日(木)から受付開始	3月22日(火) 9:00～12:00 受付期限: 3月16日(水)	市民相談室 (東庁舎)	民生委員など	
不動産取引の悩みごと相談	3月17日(木) 13:00～16:00	社会福祉協議会本所相談室	愛知県宅地建物取引業協会会員	
消費生活相談(消費者トラブル・多重債務) ※近隣市町の相談窓口も利用できます	北名古屋市 毎週水・木曜日 13:30～16:30	ミーティングルーム (東庁舎)	消費生活専門相談員 ※電話での相談可	商工農政課
	清須市 毎月第1～4火曜日 13:30～16:30	清須市役所本庁舎相談室	消費生活専門相談員 ※電話での相談可	
	清須市 3月9日(水) 18:00～20:00	清洲市民センター	司法書士	清須市役所 産業課 ☎052(400)2911
	清須市 3月26日(土) 10:00～12:00	清須市役所本庁舎相談室	司法書士	
豊山町 3月16日(水) 13:00～15:00	豊山町役場会議室3	消費生活相談員 ※電話での相談可		豊山町役場 地域振興課 ☎(28)2463
求人情報提供職業相談・職業紹介	月～金曜日 9:00～17:00	社会福祉協議会本所地域職業相談室	職業相談員(地域職業相談室担当)	北名古屋地域職業相談室 ☎(24)8689
男女共同参画を阻害する権利侵害の相談 ※予約制	月～金曜日 8:30～17:00	市民活動推進課 (西庁舎)	男女共同参画相談委員(弁護士、大学教授)	市民活動推進課
市民活動相談 ※予約制	月～金曜日 8:30～17:00	市民活動推進課 (西庁舎)	市民活動相談員(NPO法人関係者)など	
広聴相談(行政一般) ※予約制	月～金曜日 9:00～17:00	会議室など(西庁舎)	市職員	人事秘書課

催し  
講座  
募集  
お知らせ  
相談  
健康ガイド

## お知らせ

### 高齢者肺炎球菌(定期)予防接種

平成 27 年度に定期予防接種の対象となっている方は、今年度中(3月31日まで)に接種をしてください。

### 麻しん風しん・二種混合の予防接種はお済みですか

次の予防接種の対象で、まだ接種が済んでいない方は、3月31日(木)までに接種を済ませてください。

#### ○麻しん風しん第2期

**対象** 現在、年長児の方。

#### ○二種混合(DT)

**対象** 現在、小学6年生の方。

※期日以降および指定医療機関以外での接種は、自費になります。

### 風しん抗体価検査およびワクチン接種費用の助成

市では、生まれてくる子どもが先天性風しん症候群になるのを防ぐために、大人の風しん抗体価検査およびワクチン接種費用の一部を助成しています。

**対象** 市内在住で風しんの罹患歴がなく、妊娠を予定または希望している女性およびその夫。ただし、抗体価検査は、県の助成制度対象の方は除く。

※妊娠中は、風しんの予防接種はできません。また、女性の方は、接種後2か月の間は避妊が必要です。

**助成および申請期間** 3月31日(木)まで

### 母子健康手帳の発行時の手続きについて

マイナンバー制度の導入に伴い、平成28年1月から妊娠届出書に「個人番号」の記載が必要となりました。手続きにお越しの際は、妊娠届出書と合わせて、個人番号カード(ない場合は、通知カードおよび本人確認のできる運転免許証など)をお持ち下さい。

※本人が手続きできない場合はお問い合わせください。

### インフルエンザ予防接種費用の助成

次の予防接種を接種期間内に指定医療機関以外で受けられた方は、補助金を交付しますので、保健センターに申請してください。

#### ○高齢者インフルエンザ予防接種

#### ○子どものインフルエンザ予防接種

**申請** 3月31日(木)まで

**申請に必要なもの** 医療機関で使用した予診票(高齢者インフルエンザのみ。コピー可)、領収書(インフルエンザ予防接種と明記されたもの)、振込先の口座番号のわかるもの(預金通帳等)、印かん

### 高齢者肺炎球菌(任意、定期)予防接種費用の助成

高齢者肺炎球菌予防接種を指定医療機関以外で受けた場合は、保健センターに補助金の請求申請を行ってください。

**申請** 3月31日(木)まで

**申請に必要なもの** 領収書(高齢者肺炎球菌予防接種と明記されたもの)、予診票または予防接種済証、振込先の口座番号のわかるもの(預金通帳等)、印かん

### ひよこサークル

**とき** 3月13日(日)午前10時~正午

**ところ** 健康ドーム 子育て支援室

**内容** 佐藤恵子氏(みのり会、歯科衛生士)による講演「これから生えてくる大事な乳歯を守るため」のほか、体重測定、交流会、手遊び、紙しばいなど楽しいイベントもあります。子育ての喜びや悩みなども話し合いませんか。歯ブラシや歯日記手帳を配布します。

**対象** 1歳未満の親子

**持ち物** 母子健康手帳

**問合せ** 保健センター



救急病院をご紹介します「救急医療情報センター」☎(81)1133

## 休日診療

日曜日、祝日に  
急病人が出たときは...

### 内科・小児科

**東部休日急病診療所** 北名古屋市九之坪白山39  
☎(23)0122 受付時間(9:30~11:30/13:00~16:30)

#### 東部休日急病診療所担当医

3/6(日) 山田クリニック

13(日) 田中クリニック

20(日・祝) 光寿会リハビリテーション病院

21(月・休) ようてい健康増進クリニック

27(日) いぶき野クリニック

4/3(日) なるみやクリニック

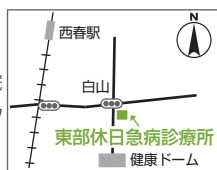

**西部休日急病診療所** 清須市西枇杷島町花咲84  
☎052(503)8277

### 外科

### 歯科

とき	診療(10:00~12:00/ 時間 13:00~17:00)	所在地	受付 時間 (9:30~11:30)	所在地
3/6 (日)	杉山医院 ☎(28)1181	豊山町 豊場	山村デンタルクリニック ☎(27)2010	北名古屋市 西之保
3/13 (日)	済衆館病院 ☎(21)0811	北名古屋市 鹿田	あさの歯科医院 ☎(23)0251	北名古屋市 九之坪
3/20 (日・祝)	師勝整形外科 ☎(23)4181	北名古屋市 鹿田	えきまえ歯科 ☎(25)2000	北名古屋市 九之坪
3/21 (月・休)	びわじま整形外科 ☎052(505)8778	清須市 西枇杷島町	鈴木歯科医院 ☎(23)9903	北名古屋市 沖村
3/27 (日)	済衆館病院 ☎(21)0811	北名古屋市 鹿田	あおばファミリー歯科こども歯科 ☎(54)2203	北名古屋市 徳重
4/3 (日)	新居外科 ☎(23)2200	北名古屋市 井瀬木	ふくしま歯科 ☎052(400)9466	清須市 春日

※急きょ変更となる場合がございますので、当番医または西名古屋医師会・歯科医師会ホームページでご確認のうえお出かけください。

催し

講座

募集

お知らせ

相談

健康ガイド

母子保健事業・成人保健事業の会場は、すべて健康ドームです。  
お問い合わせは、保健センター☎(23) 4000へ。



催し

講座

募集

お知らせ

相談

健康ガイド

## 母子保健事業

対象となる方で、実施日に水ぼうそうや手足口病など、集団感染しやすい病気がかかっている方やかかっている恐れのある方は、保健センターまでご連絡ください。

名称	実施日	時間	対象・詳細
母子健康手帳発行	3月9日(水)・18日(金) ・25日(金)	10:00~10:30 受付9:40~9:55	持ち物: 妊娠届出書(※マイナンバーについてのお知らせがあります。右ページをご覧ください)、筆記用具 内容: 母子手帳などの使い方や妊娠中の過ごし方などの説明 ※実施日に参加できない方は保健センターへご連絡ください。
4か月児健診	10月21日~11月10日生まれ 3月11日(金) 11月11日~30日生まれ 3月25日(金)	受付12:45~13:30	対象: 平成27年10月21日~11月30日生まれの子 持ち物: 母子健康手帳、すこやか手帳の4か月児健診問診票、バスタオル 内容: 健診、離乳食の話 ※健診終了後に離乳食講習会(入門編)を行いますので、ぜひご参加ください。詳しくは、本紙14ページをご覧ください。
10か月児健診	4月21日~5月10日生まれ 3月16日(水) 5月11日~31日生まれ 3月30日(水)	受付12:45~13:30	対象: 平成27年4月21日~5月31日生まれの子 持ち物: 母子健康手帳、すこやか手帳の10か月児健診問診票、バスタオル 内容: 健診、離乳食の話、歯の話、ブックスタート(絵本の読み聞かせ)
1歳6か月児健診 ※歯を磨いてきてください。	3月18日(金)	受付12:45~13:30	対象: 平成26年8月11日~8月31日生まれの子 持ち物: 母子健康手帳、すこやか手帳の1歳6か月児健診問診票、歯ブラシ1本、タオル 内容: 健診、歯科健診、フッ化物塗布、親子遊び
2歳児むし歯予防教室 ※歯を磨いてきてください。	3月3日(木)	受付9:15~10:00	対象: 平成26年2月生まれの子 持ち物: 母子健康手帳、すこやか手帳の2歳児むし歯予防教室問診票、歯ブラシ2本、タオル 内容: むし歯予防の話、歯科健診、染め出し、フッ化物塗布、個別相談
2歳6か月児むし歯予防教室 ※歯を磨いてきてください。	3月17日(木)	受付9:15~10:00	対象: 平成25年9月生まれの子 持ち物: 母子健康手帳、すこやか手帳の2歳6か月児むし歯予防教室問診票、歯ブラシ2本、タオル 内容: むし歯予防の話、歯科健診、染め出し、フッ化物塗布、個別相談
3歳児健診 ※歯を磨いてきてください。	3月10日(木)	受付12:45~13:30	対象: 平成25年2月21日~3月10日生まれの子 持ち物: 母子健康手帳、すこやか手帳の3歳児健診問診票、視力・聴力検査結果票、歯ブラシ1本、タオル 内容: 健診、尿検査、歯科健診、フッ化物塗布、親子遊び ※視力・聴力の検査は自宅で行ってきてください。 ※当日、会場で尿検査を行います。
育児相談・栄養相談	3月30日(水)	受付9:30~11:00	持ち物: 母子健康手帳 内容: 身体計測、個別相談
母乳相談(予約制)	3月30日(水)	受付9:30~11:00	持ち物: 母子健康手帳
発達相談(予約制)	3月2日(水)・11日(金) ・16日(水)	受付9:30~11:00	持ち物: 母子健康手帳

※乳幼児健診・むし歯予防教室は、1時間30分~2時間ほどかかります。

## 成人保健事業

名称	実施日	時間	対象・詳細
成人健康相談・心の健康相談	3月9日(水)	14:00~15:30	持ち物: 健康手帳(お持ちの方のみ) 内容: 健康相談、栄養相談、心の相談、血圧測定、尿検査