

KITANAGOYA PRESS NO.115
2015 OCTOBER

北名古屋

広報

10月
2015



特集 ふるさと納税で北名古屋市を応援しよう！

マイナンバー制度が始まります

国勢調査にご協力お願いします

北名古屋市文化祭

平成28年度保育園入園受付

人事行政の運営状況

臨時福祉給付金の手続きはお早めに

市民記者レポート「ハンス」

VIVA! きたなごや

暮らしの情報

18 17 16 15 10 8 7 6 4 2

「いざ」というとき 頼りになるのは 地域の力



総合防災訓練
師勝小学校

KITANAGOYA CITY



特集

ふるさと納税で 北名古屋市を応援しよう!



ふるさと納税は、「納税」という名称を使用していますが、貢献したい・応援したいと思う自治体へ寄付をすることをいいます。

10月から北名古屋市のふるさと納税制度をリニューアルし、市民のみなさんにもお礼品をお渡しすることになりました。

みなさんの「ふるさとの発展に貢献したい」「大好きなまちを応援したい」という気持ちを形にしてみませんか。

Point 1 お礼品(特産品)がもらえます!

北名古屋市にふるさと納税をしていただくと、寄付額に応じてポイントを贈呈します。そのポイントで市内企業の商品と交換することができます。

ふるさと納税をして、市と市内企業への支援をお願いします。

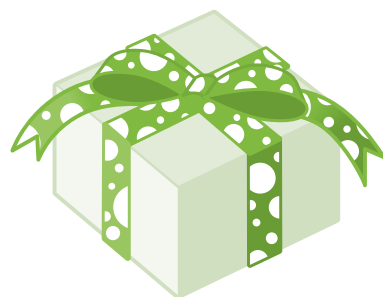

● ポイント数を大幅に充実しました

リニューアル前

寄付金額	ポイント数
1万円以上	2,000ポイント
5万円以上	7,000ポイント
10万円以上	12,000ポイント



リニューアル後

寄付金額	ポイント数
1万円以上	1万円につき3,000ポイント (上限100,000ポイント)
100万円未満	
100万円以上	200,000ポイント

● ポイントで交換できる商品が充実しました



北名古屋市オリジナルお土産品「長寿コマ」
(3,000ポイント商品)

全日本製造業コマ大戦に携わっている市内企業4社が共同で製作

しました。金色銀色2種類のコマと土俵のセット。回した2つのコマが触れ合うときに、お鈴のような妙音を奏でます。

北名古屋特産!

いちじく酵母入り「のむ酢」

2本セット

(1,000ポイント商品)

市国際交流協会が市民手づくりで取り組んでいる「北名古屋地域ブランドプロジェクト」で企画した「のむ酢」。これを飲んで、からだの中から健康になりましょう。



1,000ポイント商品…いちじく酵母入り「のむ酢」、なごや嬢(クッキー)、ナッツセット(おつまみ)など

2,000ポイント商品…潮の唄(つくだ煮)、貝だくさん釜飯セットなど

3,000ポイント商品…長寿コマ(北名古屋市オリジナルお土産品)、無洗米山形あきたこまち(お米)など

※詳しくは、市ホームページに掲載されている「ふるさと納税商品カタログ」をご覧ください。

今後、市内飲食店への招待など、さらに商品を充実させていく予定です。



Point 2 ふるさと納税は、家計にもやさしい！

ふるさと納税をした場合、確定申告をすると、寄付金額のうち 2,000 円を超える部分について所得金額に応じて一定の限度額まで、所得税および個人住民税の控除を受けることができます(年収や家族構成により控除額は異なります)。

たとえば、北名古屋市に 30,000 円のふるさと納税をした場合、最大 28,000 円の税金控除が受けられます。そしてさらに 9,000 ポイントが贈呈されます。実質 2,000 円の負担で 9,000 ポイント分の商品を受け取ることができるので、家計にもやさしいです。

また、平成 27 年度の税制改正により「ふるさと納税枠(控除限度額)が約 2 倍」に拡大、「ワンストップ特例制度」の創設で手続きが簡素化されました。

「ワンストップ特例制度」

もともと確定申告が不要な給与所得者等の場合、寄付先が 5 団体までであれば確定申告が不要になりました。ただし、確定申告に代わる申請書を寄付先自治体へ提出する必要があります。



Point 3 寄付金の使い道を指定できます！

いただいた寄付金は次の事業に充当します。寄付していただく際に、どの事業に充当させるかを寄付者が選択することができます。

○北名古屋市おめで^{とう}10 寄付金

市制施行 10 周年の節目を市民全体で祝う記念事業を実施します。

○芸術文化事業の推進

パペットフェスタ、市民音楽祭、市民芸術鑑賞事業を推進します。

○子育て環境の充実

児童クラブの拡充および放課後こども教室の設置に取り組みます。

○通園通学路の環境整備

学校・保育園等への通園通学路の環境整備を推進します。

○児童英語力の推進

小学校の休業日に英語教室を開催します。

○児童図書の充実

図書館および小中学校の児童図書の充実に努めます。

○昭和日常博物館(歴史民俗資料館)の運営支援

特別展・企画展等における資料収集に活用します。

○回想法事業の推進

回想法を活用して介護予防、認知症予防に努めます。

○スポーツの振興

マラソン大会や各種スポーツ競技の支援をします。

○市長にお任せ

市長がやりたいと思う重点事業に充当します。



ふるさと納税専用サイト「ふるさとチョイス」(<http://www.furusato-tax.jp/>)から寄付申出が可能になりました。

当サイトからの寄付については、クレジット決済がご利用できます。

ふるさと納税に関するお問い合わせは、財政課へ。

ふるさと納税

みなさんからのご支援をお待ちしています



マイナンバーキャラクター
マイナちゃん

マイナンバー制度 (社会保障・税番号制度)

が始まります

問合せ 市民課

マイナンバー制度とは

マイナンバー制度は、国民の利便性を高め、公平・公正な社会を実現することを目的とした制度で、「公平・公正な社会の実現」「国民の利便性の向上」「行政の効率化」の3つの効果が期待されています。

個人番号(マイナンバー)の主な利用範囲は、法律に規定された社会保障・税・災害対策などの限られた業務とされており、平成28年1月から利用開始となります。

10月から個人番号(マイナンバー)を通知します

住民票を有するすべての方に個人番号が割り振られ、1人に1つの12桁の個人番号(マイナンバー)が紙製の「通知カード」により通知されます。通知カードは10月中旬以降に、世帯ごとに簡易書留で郵送されます。

平成28年1月からは個人番号の利用が始まり、勤務先、行政機関等において、健康保険・雇用保険・年金・税等の分野で個人番号を記入する機会が増えますので、届きました「通知カード」は紛失しないよう大切に保管してください。

通知カード(イメージ)

通知カード

個人番号 1234 5678 9012
氏名 番号花子

住所 ○○県 ■■市 △△町 ◇◇丁目 ○番地
▽▽号

平成 5年 3月 31日生 性別 女 ■■市長
発行 平成 27年 10月 ××日 1234567890

表面

●この通知カードは、身分証明書として使用することはできません。
●法律で認められた者以外の者が個人番号をコピーすることは、法律で禁止されています。また、記載事項を改ざんした者は、法律により罰せられます。
●このカードを他人に貸与または譲渡することはできません。
●このカードを紛失された方は、下記連絡先までご連絡ください。
(連絡先) 個人番号カードコールセンター ☎0570-xx-xxxx

マイナンバー

裏面



Q / 個人番号カードは何に使えるの。

A / 個人番号カードは、表面は身分証明書として利用できるほか、ICチップが組み込まれているので、電子証明書を利用した多目的な利用が期待されます。

※北名古屋市では、住民票等のコンビニ交付を実施していません。そのため、個人番号カードを用いたコンビニ交付は当面利用できませんので、ご了承ください。



Q / 個人番号カードはすぐにでも取得しなければいけないのでしょうか。

A / 個人番号カードの取得(申請)は任意で、すぐに取得しなければならないものではありません。交付開始当初(平成28年1～3月)は大変な混雑が予想されますので、運転免許証等の身分証明書をお持ちの方や、お急ぎでない方は混雑時を避けての申請をお勧めします。

「個人番号カード」について

届きました通知カードには、「個人番号カード交付申請書兼電子証明書発行申請書」および案内が同封されていますので、個人番号カードの交付を希望する方は案内に従って申請をしてください。

券面 顔写真付き。個人番号は裏面に記載。

用途 本人確認の身分証明書として使えるほか、ICチップが組み込まれていて、今後、多目的な利活用ができる仕組みとなっています。

有効期間 20歳以上：発行日から10回目の誕生日まで
20歳未満：発行日から5回目の誕生日まで
中長期在留者：発行日から在留期間の満了日まで

申請方法 交付希望者は、通知カードに同封されている交付申請書に必要事項を記入し、規定の顔写真を貼付して、地方公共団体情報システム機構へ郵送してください。また、スマートフォン等を利用したWEB申請も可能です。

手数料 初回交付は無料。再交付は有料(800円)となります。

交付 交付の準備ができた方に、平成28年1月から順次「交付通知書兼照会書」を郵送し、お知らせします。その後、市民課窓口で暗証番号入力および本人確認をし、交付します。

個人番号カードは、通知カードや住民基本台帳カード(お持ちの方)との重複所持をすることはできませんので、交付の際は、通知カードおよび住民基本台帳カードは返納をお願いします。

電子証明書の発行 個人番号カードに電子証明書の機能(発行)を希望する方は、次の点にご留意願います。

有効期間：発行した日から5回目の誕生日まで

手数料：初回発行は無料。再発行には手数料(200円)がかかります。

個人番号カード(イメージ)

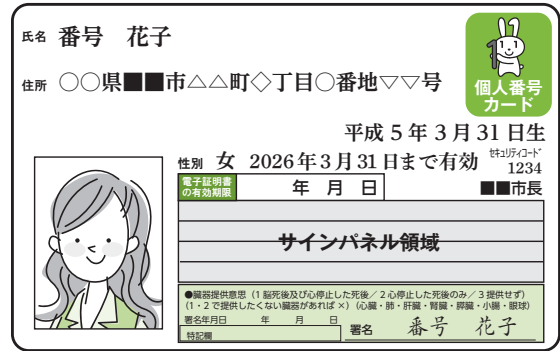

表面

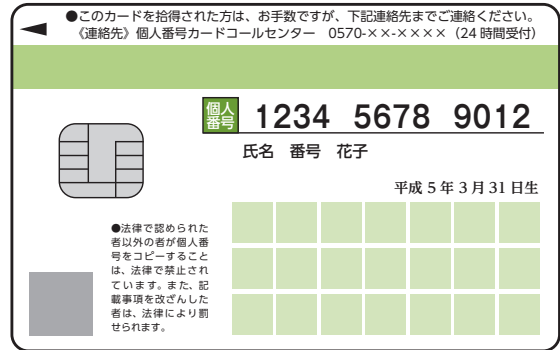

裏面

マイナンバー Q&A



Q / 個人番号カードの電子証明書って何ですか。

A / 電子証明書は、インターネットを通じて、自分本人であることを証明することにより、個人番号カードを利用して実施される多目的なサービスを受けることができる公的個人認証の仕組みです。

個人番号カードの電子証明には「署名用電子証明書」と「利用者証明用電子証明書」の2種類があり、その機能(発行)を希望するかは任意です。

署名用電子証明書は、インターネットで電子文書を送信する際などに、文書が改ざんされていないか等を確認することができる仕組みで、税の確定申告(e-TAX)や電子申請等に利用できます。

利用者証明用電子証明書は、インターネットを閲覧する際などに、利用者本人であることを証明する仕組みで、平成29年1月から実施されます。マイナンバー制度における情報提供等記録開示システム(マイナポータル)等に活用することができます。

調査票の提出は

お済みですか

10月7日(水)までに提出をお願いします

※インターネットでご回答いただいた世帯は除きます

○国勢調査は、平成27年10月1日現在、日本に住んでいるすべての人および世帯が対象です。

○平成27年国勢調査は、少子高齢化社会における日本の未来を描く上で欠くことのできないデータを得るために実施するものです。
調査結果は、さまざまな法令にその利用が定められているほか、社会福祉、雇用政策、生活環境の整備、防災対策など、私たちの暮らしのために役立てられます。

○調査票には、あなたの世帯の世帯員をもれなく記入してください。

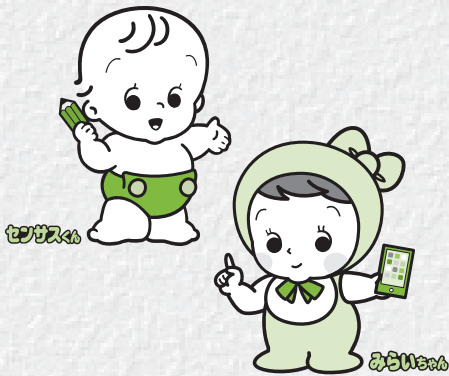

○記入いただいた調査票は、10月7日(水)までに、調査員に直接提出いただくか、調査票と一緒にお配りした郵送提出用の封筒に入れて郵送でご提出ください。

※方が一、調査票が届いていない場合は、総務課にご連絡ください。

西庁舎

コミュニティセンター

利用のご案内

西庁舎東側に建設中の新たな庁舎に、コミュニティセンターを設け、平成28年1月5日(火)から利用を開始します。

利用時間 午前9時～午後9時
休館日 年末年始(12月28日～1月4日)

利用区分

- ①午前9時～正午
 - ②正午～午後3時
 - ③午後3時～6時
 - ④午後6時～9時
- (各区分3時間単位)

利用料金

下表参照

利用方法 会議室等の利用については、毎月1日(1日)が閉庁日の場合は、その後最初の開庁日に2か月先の利用月の利用抽選会を行いますので、午前8時50分～9時に抽選会場へお越しください。

利用抽選会

下表参照

※抽選会後の空き室の利用については、利用日の7日前までコミュニティセンター窓口で(平成28年1月4日(月)までは、総務課(西庁舎)で)予約を受け付けます。
お問い合わせは、総務課へ。

利用料金

室名	収容人数	料金(利用区分単位)	備考
ホール (139.2㎡)	84人	2,520円	原則、物品の販売等の目的での利用はできません。
会議室1 (51㎡)	30人	720円	
会議室2 (51㎡)	30人	720円	

西庁舎コミュニティセンター施設利用抽選会

利用月	とき	ところ	備考
平成28年1月	11月2日(月)	西庁舎大会議室東側	午前8時50分～9時に抽選会場で受け付けした方が対象となります。
2月	12月1日(火)		
3月	平成28年1月5日(火)		
4月	2月1日(月)	西庁舎101会議室	
5月	3月1日(火)		



北名古屋市

文化祭

と き 10月31日(土)

11月1日(日)

と ころ 文化勤労会館

主 催 北名古屋文化協会

問合せ 生涯学習課および東公民館

芸能発表会

と き 10月31日(土)
午前10時~午後3時30分
と ころ 大ホール



作品展

と き 10月31日(土)午前9時~午後5時
11月1日(日)午前9時~午後4時
と ころ 文化勤労会館内



菊花展

と き 10月31日(土)午前9時~午後4時
11月1日(日)午前9時~午後3時
と ころ 西側駐車場

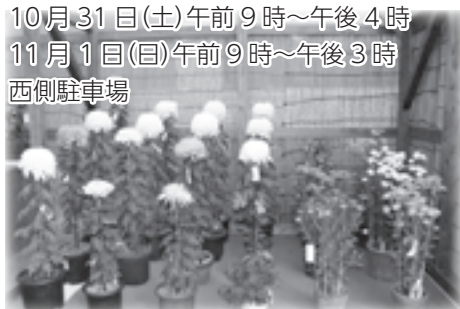

お茶会

と き 10月31日(土) 亭主:茶学会
11月1日(日) 亭主:東茶道クラブ
午前10時~午後3時
と ころ 和室

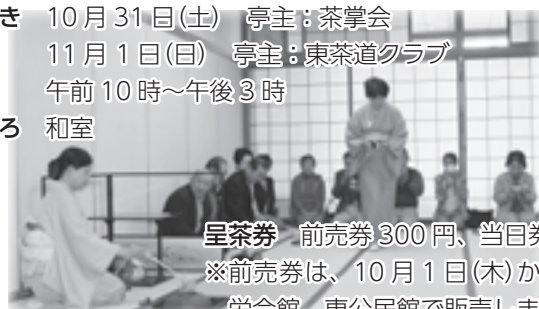

呈茶券 前売券300円、当日券400円
※前売券は、10月1日(木)から文化勤労会館、東公民館で販売します。

表彰式典・表彰記念イベント

と き 11月1日(日)
表彰式典:午前11時~11時25分
記念イベント:午前11時35分~午後3時20分
と ころ 大ホール
出 演 学校法人余吾学園師勝幼稚園
名古屋ダブルリードアンサンブル
子どものモダンバレエ



※今年の文化祭は、総合体育館の改修工事に伴い、すべてのイベントを文化勤労会館で実施します。

物産展・展示販売

と き 10月31日(土)午前9時~午後4時
11月1日(日)午前9時~午後3時
と ころ 西側駐車場
内 容 盆栽・七宝焼などの販売、南知多観光協会による物産販売コーナー、山崎製パンによるパンの販売、郵便局による年賀はがきの販売



子ども将棋大会

と き 10月25日(日)午前10時~午後3時
と ころ 和室
対 象 小学生(小学1~3年生の部、小学4~6年生の部)
申込み 10月9日(金)までに文化勤労会館または東公民館へ。
※当日の昼食は各自でご用意ください。





平成 28 年度

保育園等の入園申込みを受け付けます

平成 28 年度の保育園等の入園を次のとおり受け付けます。

今回の受付は、平成 28 年 4 月中に入園を希望される方の第 1 次利用調整となります。

保育園等に入所するには、保護者が就労、疾病・障害等の状況にあり、保育の必要性の認定を受けることが必要です。

「集団保育を経験させたい」「幼児教育を受けさせたい」などの理由では入園できません。また、入園後に保育の必要性がなくなった場合は、退園となります。

お問い合わせは、児童課へ。

○申込書配布

と き 10 月 1 日(木)・2 日(金) 午前 9 時～午後 4 時 30 分

ところ 健康ドーム 1 階 会議室

※10 月 5 日(月)以降は、児童課(東庁舎)で随時配布します。

○申込み受付

と き 右表のとおり、各日とも午前 9 時～午後 1 時

ところ 健康ドーム 2 階 会議室

申込み 保育基準に応じた必要書類を添えてお申し込みください。

※書類が揃わない場合は、受け付けできませんのでご注意ください。

※受付期間を過ぎて申込みをされる方は、第 1 次利用調整後に空きが出た場合のみの調整となります。

受付日	受付する保育園等
10月20日(火)	弥勒寺
21日(水)	六ツ師・沖村
22日(木)	徳重
23日(金)	薬師寺・西之保
26日(月)	久地野(分園含む)・小規模保育
27日(火)	鹿田南・九之坪南
28日(水)	鹿田北・九之坪北
29日(木)	熊之庄・中之郷
30日(金)	能田

平成 28 年度 児童クラブの利用申込みを受け付けます



児童クラブでは、保護者が仕事や疾病などの事情で、昼間家庭にいない児童に、適切な遊びや集団生活の場を提供しております。

今回の受付対象は、小学 1～3 年生です。

なお、小学 4～6 年生の児童は、現在、受入制度・場所などについて検討をしていますので、決まり次第ご案内します。

お問い合わせは、各児童クラブまたは児童課へ。

○申請書配布

と き 10 月 1 日(木)～

ところ 各児童クラブおよび児童課

(児童クラブへお越しの場合は、事前に電話でご連絡ください)

○申込み受付

と き 11 月 24 日(火)～27 日(金)・30 日(月)

午前 11 時 30 分～午後 7 時

ところ 各児童クラブ

※平成 28 年 4 月 1 日から、白木児童クラブは白木小学校内へ移転のうえ、2 クラブでの運営を、また、師勝北児童クラブも、2 クラブでの運営を計画しています。

児童クラブ	場 所	電話番号
師勝ほほえみ児童クラブ	師勝小学校内	(21) 1810
師勝ゆめっ子児童クラブ	師勝小学校内	(21) 1810
師勝東児童クラブ	師勝東小学校内	(23) 6233
師勝西ほほえみ児童クラブ	師勝西小学校内	(23) 6618
師勝西ゆめっ子児童クラブ	師勝西小学校内	(23) 6618
師勝南ほほえみ児童クラブ	師勝南小学校内	(22) 2395
師勝南ゆめっ子児童クラブ	師勝南小学校内	(22) 2395
師勝北児童クラブ(※)	師勝北小学校内	(22) 7351
西春ほほえみ児童クラブ	風と光こどもの国内	(22) 1222
西春ゆめっ子児童クラブ	風と光こどもの国内	(22) 1222
五条ほほえみ児童クラブ	五条小学校内	(24) 5644
五条ゆめっ子児童クラブ	五条小学校内	(24) 5644
鴨田ほほえみ児童クラブ	鴨田小学校内	(25) 3266
鴨田ゆめっ子児童クラブ	鴨田小学校内	(25) 3266
栗島ほほえみ児童クラブ	栗島小学校内	(24) 2221
栗島ゆめっ子児童クラブ	栗島小学校内	(24) 2221
白木児童クラブ(※)	沖村児童館内	(25) 1730

子育て支援センター



子育て情報

地域の親子が楽しく学べるように部屋や園庭を開放しています。

ゆったりとした雰囲気の中で、親子で友だちを作りながら、楽しい時間を過ごしましょう。

「赤ちゃんタイム」

1歳前の子どもと保護者が集まり、楽しく過ごします。

とき 10月20日(火)午後1時30分～3時

ところ 北子育て支援センター

南子育て支援センター

内容 親子ふれあい遊び、交流会、育児相談など

対象 1歳までの乳児とその保護者、妊婦

※申込みは不要です。

※南子育て支援センターでは、歯科衛生士による歯の健康についての話があります。



「はじめましての会」

子育て支援センターへ行きたいけど、なかなか勇気が出ないお母さんお父さん。初めての方の集まりなので、ぜひ遊びに来てください。

とき 10月22日(木)午後1時30分～3時

ところ 西子育て支援センター

内容 親子ふれあい遊び、交流会、育児相談など

対象 子育て支援センターを初めて利用する親子、妊婦

※申込みは不要です。

「さくらんぼタイム」

双子・三つ子など多胎児親子を対象とした集まりです。交流会や親子遊びを通して、育児の悩みを親同士で分かち合います。まだ歩けないお友だちも、ベビーカーなどでゆったりとお散歩に出掛けましょう。

とき 10月17日(土)午前10時～11時30分

ところ 東子育て支援センター

内容 散歩(雨天時は交流会を行います)

対象 就園前の多胎児親子・妊婦

※申込みは不要です。就園後の多胎児の親子も先輩ママ、友だちとしてぜひご参加ください。



問合せ先

東子育て支援センター ☎(26)7763

西子育て支援センター ☎(25)5155

南子育て支援センター ☎(22)5677

北子育て支援センター ☎(22)5517

パパママ教室(育児編)

「パパ!ママ!スマイルアップ講座」

夫婦で子育てを考える、パパとママに向けての講座です。お子さんも一緒に参加できますので、親子揃って出かけください。

とき 11月7日(土) 午前10時～正午

ところ 健康ドーム 柔剣道室・ミーティング室

内容 現役パパさん講師を交えた交流会、講演会

講師 ファザーリングジャパン東海所属講師

対象 生後2か月～就園前の子どもと保護者

定員 30組程度(先着順)

申込み 10月5日(月)午前10時から、直接または電話で保健センターまたは西子育て支援センターへ。

問合せ 保健センターおよび西子育て支援センター

出前子育て支援事業

子育て支援センターが近くにない地域の方を対象に、出前子育て支援事業を行っています。

「にこにこまめっこ」

とき 10月19日(月)午前10時～11時45分

ところ 中之郷公会堂

内容 パラバルーン・風船遊び

問合せ 西子育て支援センター

※申込みは不要です。駐車場がありませんので、徒歩または自転車でお越しください。

「おでかけこあら」

とき 10月27日(火)午前10時～11時45分

ところ コッツ山公園

内容 自然とふれあって遊ぼう

問合せ 東子育て支援センター

※申込みは不要です。駐車場はありますが、近所の方は徒歩または自転車でお越しください。

人事行政の運営状況をお知らせします

市では、人事行政の公平性や透明性を高めるため、職員の給与、勤務条件、福利厚生などの状況を公表しています。その主な内容をお知らせします。なお、詳細は情報コーナー（東・西庁舎）およびホームページでご覧いただけます。お問い合わせは、人事秘書課へ。

職員の任免および職員数に関する状況

(1) 職員採用の状況

(平成27年4月1日現在、単位:人)

	競争試験等(平成25年度)			競争試験等(平成26年度)		
	男性	女性	計	男性	女性	計
事務職	3	2	5	6	2	8
技術職	1	1	2	2	1	3
保育職	0	5	5	0	11	11
技能労務職	0	0	0	0	0	0
計	4	8	12	8	14	22

(2) 職員の退職の状況

(平成26年4月1日～平成27年3月31日、単位:人)

定年退職	10
応募退職	4
普通退職	13
その他退職	1
計	28

(3) 部門別職員数の状況

(各年度4月1日現在、単位:人)

区分	職員数		対前年増減
	平成26年度	平成27年度	
普通会計	462	455	△ 7
一般行政部門	425	417	△ 8
教育部門	37	38	1
公営企業等	38	38	0
計	500	493	△ 7

職員の給与の状況

(1) 人件費の状況(平成26年度普通会計決算)

住民基本台帳人口(人) (平成27年1月1日現在)	普通会計歳出額(千円) A	実質収支(千円)	人件費(千円) B	人件費率(%) B/A
83,846	27,935,677	780,707	3,716,162	13.3

(注) 1 実質収支は、当該年度における剰余金です。

2 「人件費」には、職員共済費、議員報酬、市長・副市長の給与が含まれます。

(2) 職員給与費の状況(平成27年度当初予算※特別職を除く)

職員数(人) A	給与費(千円)			計 B	1人あたり給与費(千円) B/A
	給料	職員手当	期末・勤勉手当		
520	1,960,838	350,169	743,840	3,054,847	5,875

(注) 職員数には、再任用職員 22 人、県などからの派遣職員 5 人を含みます。

(3) 平均給料月額・平均年齢

(平成27年4月1日現在)

区分	平均給料月額(円)	平均給与月額(円)	平均年齢(歳)
一般行政職	344,493	432,342	45.3
技能労務職	286,886	327,888	46.4

(注) 給与とは、給料(基本給)に諸手当(通勤手当、扶養手当など)を加えたものです。

(4) 職員の初任給の状況

(平成27年4月1日現在)

区分	初任給(円)		
	北名古屋市	国	
一般行政職	大学卒	180,800	174,200
	高校卒	146,500	142,100

(5) 職員の経験年数別平均給料月額の状況

(平成27年4月1日現在、単位:円)

区分	経験年数10年	経験年数15年	経験年数20年	
一般行政職	大学卒	277,550	319,150	349,400
	短大卒	—	—	—

(注) 数値の記載がない部分は、該当者がいない場合です。

(6) 職員手当(期末・勤勉手当、退職手当)の状況

(平成27年4月1日現在)

区分	支給の内容			国の制度との比較
期末勤勉手当	期末手当		勤勉手当	※()内は、再任用職員に係る支給割合です。職務上の段階、職務の級等による加算措置があります。
	6月期	1.225 月分(0.65月分)	0.75 月分(0.35月分)	
	12月期	1.375 月分(0.80月分)	0.75 月分(0.35月分)	
	計	2.60 月分(1.45月分)	1.50 月分(0.70月分)	
退職手当	(支給率)	自己都合	応募・定年	その他加算措置 定年前早期退職特例措置(2~45%加算) ※愛知県市町村職員退職手当組合から支給
	勤続20年	21.62 月分	27.025 月分	
	勤続25年	30.82 月分	36.570 月分	
	勤続35年	43.70 月分	52.44 月分	
	最高限度	52.44 月分	52.44 月分	

(7) 特別職の給料・報酬などの状況

(平成27年4月1日現在)

区分	給料月額(円)	区分	報酬月額(円)	期末手当支給割合
市長	977,000	議長	525,000	6月期 1.40月分 12月期 1.70月分 計 3.10月分
副市長	800,000	副議長	470,000	
教育長	710,000	議員	431,000	
統括参事	700,000	—	—	

職員の勤務時間・その他の勤務条件の状況

(1) 職員の勤務時間(標準的なもの)

勤務時間 7時間45分(8:30~17:15)、休憩時間 1時間(12:00~13:00)、1週間の勤務時間 38時間45分

(2) 主な休暇の種類

年次有給休暇、病気休暇、特別休暇(出産、忌引など)、介護休暇 など

(3) 育児休業等の状況

(平成26年4月1日~平成27年3月31日、単位:人)

区分	男性	女性	計
新たに育児休業を取得した者	0	6	6
前年度から引き続いている者	1	22	23
部分休業を取得した者	0	4	4

職員の分限および懲戒処分の状況

(平成26年4月1日~平成27年3月31日、単位:人)

処分の種類	人数
分限処分	1
懲戒処分(免職・停職・減給・戒告)	0

職員の営利企業などへの従事許可の状況

区分	件数
会社等の役員等の地位を兼ねる場合	1
自ら営利を目的とする私企業を営む場合	2
報酬を得て事業または事務に従事する場合	2

※非常勤職員を除く。

職員の研修および勤務成績の評定の状況

(1) 研修の状況

研修項目	研修内容	参加人数
市町村振興協会研修センター	部長、課長、課長補佐、危機管理、地方自治法、法制執務、政策法務など	121
西春日井地区市町職員研修協議会	新採前期・後期、一般前期・中期・後期、新任・現任係長	55
市実施研修	OJT、ワークライフバランス、判断力・行動力アップ訓練など	565
全国市町村職員中央研修所など	女性リーダーのためのマネジメント研修、選挙事務など	42

(2) 勤務成績の評定(全職員対象)

職員の能力、実績をより重視した人事管理を行い、処遇等に反映させ、組織の活性化と職員の士気の向上を図る。

職員の福利および利益の保護の状況

区分	内容	
健康診断	定期健康診断	435人
	人間ドック	322人
公務災害補償	公務災害	0人
	通勤災害	0人
互助会	補助金額	4,655千円

市公平委員会の業務の状況

(平成26年4月1日~平成27年3月31日、単位:件)

区分	件数
勤務条件に関する措置要求の状況	0
不利益処分に関する不服申立ての状況	0

北名古屋市 在宅高齢者状況調査結果



7月1日現在、北名古屋市の全人口は84,113人で、高齢化率(※)は23.3%となっており、年々上昇の一途をたどっています。

地域包括支援センターでは、民生委員の協力により70歳以上の方の世帯を対象にした状況調査を実施しています。これは、在宅で生活する高齢者の状況を確認し、健康状態などから日常生活等において、援護の必要の有無や緊急時の連絡先等を把握するために行うものです。

調査の結果、「高齢者のみの世帯」は2,608世帯、「1人暮らし高齢者世帯」は2,127世帯でした。また、認知症高齢者は1,070人、寝たきり高齢者は486人でした。

地域包括支援センターでは、今後も「誰もが安心して住み続けられるまち」を目指します。

お問い合わせは、高齢福祉課へ。

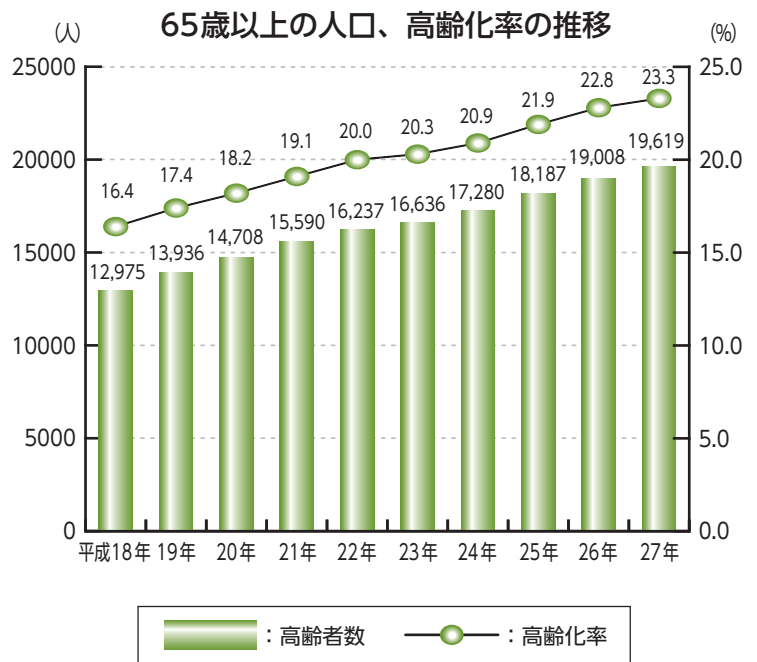

※高齢化率：全人口に対する65歳以上の方の割合

空き巣に気をつけましょう

市内で空き巣などの侵入盗が多発しています。

北名古屋市は、平成27年7月末現在の侵入盗犯罪率(※)が県内でワースト2位という不名誉な統計が出ています。

市の周囲には、高速道路があるなど、交通の便がよく、大都市に隣接していることもあり、犯罪者に狙われやすいためと考えられます。

侵入場所は、「窓」が約6割を占めており、そのうち、ガラス破りが約6割、無施錠が約3割を占めています。

空き巣の被害は、他人事ではありません。被害を未然に防ぐために、鍵をかけるのはもちろんのこと、補助錠を取り付けるなどして対策をとってください。

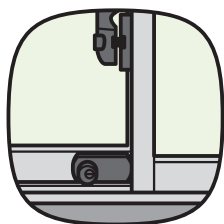

日ごろから、家庭や個人でできる防犯対策をお願いします。

お問い合わせは、防災交通課へ。

※犯罪率：人口1,000人当たりの認知件数

北名古屋市 鉄道周辺まちづくり説明会

～鉄道の高架化を見据えた

コンパクトなまちづくり～

市は現在、名鉄犬山線沿線で鉄道の高架化を見据えたコンパクトなまちづくりについて検討を進めています。このたび、これまでの検討経緯や今後の進め方に関する説明会を開催します。

広く市民のみなさんご参加をお待ちしております。

とき ①10月23日(金)午後7時～
②10月24日(土)午前10時～

ところ ①文化勤労会館 小ホール
②東図書館 視聴覚室

問合せ 都市整備課



介護保険の運営状況を お知らせします

介護保険制度は市町村が保険者となって運営しており、急速に高齢化が進む中、みなさんの老後の生活を支える重要な制度となっています。今回は、平成26年度の介護保険の運営状況をお知らせします。お問い合わせは、高齢福祉課へ。

第1号被保険者(65歳以上の方)の数

単位：人

平成25年度末現在	平成26年度中増	平成26年度中減	平成26年度末現在	平成26年度月平均
18,871	1,400	717	19,554	19,238

要介護認定者の数

単位：人

平成25年度末現在	平成26年度末現在	平成26年度月平均
2,291	2,356	2,341



要介護度別認定者の数(平成26年度月平均)

区分	要支援1	要支援2	要介護1	要介護2	要介護3	要介護4	要介護5	計
人数(人)	325	332	485	421	274	279	225	2,341
割合(%)	13.9	14.2	20.7	18.0	11.7	11.9	9.6	100.0

第1号被保険者(65歳以上の方)の保険料収入状況(現年度分)

区分	調定額(円)	収入額(円)	収納率(%)
特別徴収 (年金からの納付)	920,588,200	920,588,200	100.0
普通徴収 (窓口納付・口座振替)	101,748,200	88,039,500	86.5
合計	1,022,336,400	1,008,627,700	98.7



保険給付費の支出内訳

区分	支給額(円)	割合(%)
居宅(介護予防)サービス費	2,020,150,330	55.6
地域密着型(介護予防)サービス費	309,151,150	8.5
施設サービス費	1,115,361,194	30.7
審査支払事務費	2,905,970	0.1
高額介護(介護予防)サービス費	57,888,528	1.6
高額医療合算介護サービス費	8,614,276	0.2
特定入所者(介護予防)サービス費	120,580,535	3.3
合計	3,634,651,983	100.0

※割合は、小数点以下第1位まで表示しています。

地域支援事業費の支出内訳

地域支援事業費は、介護状態にならないよう予防するための事業経費で、3つに分けられます。

区分	支給額(円)
介護予防事業費	24,113,077
包括的支援事業費	26,323,128
任意事業費	17,237,281
合計	67,673,486



市では、各種証明書や通知書などを郵送する際に使用する、広告入り封筒を提供していただける事業者を募集します。

封筒規格 長3窓あき封筒
募集枚数 11万枚
使用期間 平成28年4月1日～平成30年3月31日
広告掲載位置 封筒裏面下部70%以内
応募資格 広告代理店等
募集期間 10月5日(月)～15日(木)

申込み ホームページの募集要項をご確認の上、所定の申込用紙(市ホームページからダウンロードできます)を記入いただき、必要書類を添えて経営企画課(西庁舎)へ。

広告入り
一般事務用
窓あき封筒
提供者募集



高等学校等就学助成金

市には、私立学校教育の振興に寄与することを目的とし、私立高等学校等への就学による学費の負担を軽減するため、私立高等学校等就学助成制度があります。

対象

10月1日現在で私立高等学校等に在学する生徒を有する世帯で、学費負担の方が市内に住所を有し、次のいずれかに該当する世帯(授業料等を現に負担していない場合は対象外です)

※公立高等学校等の第3学年に在学する生徒を有する世帯に
おいては、平成27年度に限り、経過措置を受けることができます。

①私立高等学校等に在学する生徒を有する世帯のうち、平成27年度の市民税所得割の課税所得金額が500万円未満となる世帯

助成額(年額) 1万3000円

②私立高等学校等に在学する生徒を有する世帯のうち、平成27年度の市民税非課税世帯、所得割非課税世帯および生活保護を受けている世帯

助成額(年額) 4万2000円

※①と②の重複申請はできません。

③公立高等学校等に平成27年度に第3学年に在学する生徒を有する世帯のうち、当該年度の市民税非課税世帯、所得割非課税世帯および生活保護を受けている世帯

助成額(年額)

2万円

申込み

所定の申込書(市ホームページまたは学校教育課で入手できます。前年度実績のある学校には郵送済み)に必要事項を記入し、学校証明欄に在学している高等学校等で証明を受け、10月1日(木)～11月2日(月)に学校教育課へ直接持参または郵送(11月2日(月)消印有効)してください。

※平成27年1月2日以降に本市へ転入された方は、平成27年度市町村民税課税証明書(同一世帯で収入のある方全員分)が必要です。

問合せ 学校教育課



民間住宅耐震補助事業

市では、大地震に備え住宅の耐震化を進めるため、無料耐震診断や耐震改修費の補助などを行っています。ぜひこの機会にご活用ください。お問い合わせは、施設管理課へ。

	木造住宅 無料耐震診断	非木造住宅 耐震診断費補助	木造住宅 耐震改修費補助	木造住宅段階的 耐震改修費補助	耐震シェルター 整備費補助
対象住宅	昭和56年5月31日以前に着工された木造住宅(在来軸組構法および伝統構法の戸建て、長屋、共同住宅、併用住宅で貸家を含む)	昭和56年5月31日以前に着工された非木造住宅(鉄筋コンクリート造、鉄骨造などの戸建て、長屋、共同住宅、併用住宅で貸家を含む)	市の木造住宅無料耐震診断で倒壊のおそれがあると判定された木造住宅の耐震工事(判定値が1.0以上かつ0.3を加算した数値以上)および耐震工事に伴う付帯工事	市の木造住宅無料耐震診断で判定値が0.4以下の住宅について、補強計画に基づきその一部を工事することにより判定値を0.7以上1.0未満とする工事	65歳以上または身体障害者手帳などの交付を受けた者が居住し、市の木造住宅無料耐震診断で判定値が0.4以下の木造住宅
建物規模等	2階建て以下で現に居住しているもの	戸建て(戸建て以外の場合はご相談ください)	—	—	—
対象	住宅の所有者	住宅の所有者	—	—	—
募集数	50戸(先着順)	2戸(先着順)	15棟(先着順)	5棟(先着順)	2基(先着順)
補助額	—	最大8万9千円	最大90万円	最大60万円	最大25万円

申請はお済みですか

臨時福祉給付金

臨時福祉給付金の支給対象者になると思われる方に、世帯ごとに申請書を8月末に送付しました。書類の不備やその他の事情などいかなる場合でも申請受付期間を過ぎてからの申請は受け付けできませんので、ご注意ください。

支給対象者

平成27年1月1日現在、北名古屋市の住民基本台帳に記録されている方で、平成27年度の市民税(均等割)が課税されていない方が対象です。ただし、次の場合は対象外となります。

- 市民税(均等割)が課税されている方の被扶養者等
- 生活保護制度の被保護者

申請書の提出

郵送による提出

「臨時福祉給付金申請書(請求書)」に「必要書類」を添付して、同封の返信用封筒で返送してください。

窓口への提出

受付場所まで「臨時福祉給付金申請書(請求書)」に「必要書類」を添付し、持参してください。

受付場所 社会福祉課(西庁舎)および高齢福祉課(東庁舎)

受付時間 平日 午前8時30分～午後5時15分

支給額

対象者1人につき 6,000円

申請受付期間

12月25日(金)まで

※郵送の場合は当日消印有効

給付金の支給

提出された申請書等を審査した上で、支給・不支給を決定して通知します。また、支給を決定した場合は、支給決定額を希望の口座へ振り込みます。原則として、申請があった月の翌月末までに振り込みます。



臨時福祉給付金電話案内(コールセンター)

☎070(5258)3484

開設日 10月30日(金)まで ※土・日・祝休日を除く

開設時間 午前9時～午後5時 ※正午～午後1時を除く

金婚祝賀式

市では、婚姻生活50年を迎えられたご夫婦をお招きし、金婚祝賀式を開催します。

出席を希望されるご夫婦は申請をしてください。

とき 11月20日(金)午前10時～

ところ 健康ドーム アリーナ

対象 市内に在住で、昭和40年中に結婚された方または事実上の婚姻関係になられた方、現在まで婚姻生活を継続されているご夫婦

申込み 10月30日(金)までに高齢福祉課(東庁舎)または社会福祉課(西庁舎)へ。

成人のつどい

市では、新しく成人になられる方の前途を祝い、成人のつどいを行います。

とき 平成28年1月9日(土)午前10時～11時

ところ 文化勤労会館大ホール

対象 平成7年4月2日～平成8年4月1日生まれの方

○住民登録のある方

11月頃に案内状をお送りします。

○住民登録のない方

案内状はお送りできませんので、当日に直接会場へお越しください。

問合せ 生涯学習課



楽しいあれあい「かき氷日和」

～西春中学校「おやじの会」除草活動～



足立 まり子 記者



好天に恵まれた9月5日、西春中学校で「おやじの会」ボラティア除草」が行われました。昨年、4月に発足した西春中学校の「おやじの会」中学生という大人に近づきつつある難しい時期の子どもたち：我が子であっても、何を考え、何を思い、家の外ではどんな様子なのかと気になったり、心配したりする大人も多いと思います。身体の成長は目に見えてわかるのに、心は見えないのでわかりません。もちろん、取り

巻く環境も変化し、子どもたち自身にとっても不安なときもあると思います。そのような大切な時期を、「いつも変わらぬ見守っている存在であり続けたい」と、「おやじ」たちが集まりました。

除草作業は、地域のスポーツクラブの方や近所の方も、生徒たちと一緒に活動していました。その中には、日頃からゴミ拾いや草取りに来てくださる方もみえるそうです。親や学校だけでなく、地域の方々とのこうした温かいふれあいは、子どもたちにとってもかけがえのない大切なものだと思います。

活動を終え、自分たちが作ったかき氷を渡す「おやじ」と、嬉しそうにそれを頼張る子どもたちは、とても楽しそうでした。

「おやじの会」では、毎月集まり、活動についての話し合いをしたり、夜回りをしているそうです。「おやじ」だからこそできること！こんな活動が市内で広がっていきなるといいなと思います。



音楽は世代を超える

～天神中吹奏楽部が洋洋園を訪問～ 池山 有美 記者

9月5日に老人保健施設「洋洋園」(法成寺)で天神中学校吹奏楽部の3年生による演奏会が行われました。

曲目は「Sing Sing Sing」「ルパン三世」「ご長寿大メドレー」。迫力のある全体演奏があれば、独奏パートもあり、どの曲も工夫されていました。中でも「ご長寿大メドレー」は、「水戸黄門」や「笑点」、「サザエさん」など誰もが耳にしたことのある曲が集められていて、お年寄りのみなさんを喜ばせました。



アンコールでは「世界に一つだけの花」を披露。聴いている方も、手拍子を打ったり、指揮を執る先生に合わせて手を動かしたりと、会場は一体感に包まれていました。

「福祉施設には、毎年職場体験でお世話になっています。そのお礼に何かできないかと思い、昨年からは市内の福祉施設で演奏会を開催させていただいています。もっと練習して、いい演奏を届けたい」と部長の高島千晴さんは意欲を見せます。

校長の諸星明彦先生は「知らない曲でも、聴いていると聴き手は笑顔になる。そして拍手をもらおうと奏者も笑顔になる。今後もこうした演奏を通して、地域との交流を続けていきたい」と語ります。

音楽の力で地域の交流が深まっていくのは、とても素晴らしいと感じた演奏会でした。





VIVA! きたなごや



8/22・23

北なごやペットフェスタ2015

文化勤労会館



8/23

総合防災訓練(表紙に同じ)

師勝小学校ほか



9/5・6

来島修志氏(NPO 法人シルバー総合研究所理事)による回想法基礎研修・専門研修

憩いの家さかえ荘



8/28

夏の宵祭り

旧加藤家住宅・回想法センター



8/8

県消防操法大会で市消防団が第3位に

豊川市で開催された第60回愛知県消防操法大会において、北名古屋消防団がポンプ車操法の部で優良賞(第3位)に輝きました。

この操法大会はポンプ車操法の部と小型ポンプ操法の部に分けられ、消火活動の速さや技術の正確さを競うものです。出場メンバーは大会に向けて3月から練習を積み重ねてきました。大会当日は練習の成果を発揮し、目標としていた優勝は逃したものの、出場した23市町の消防団のうち第3位で優良賞となりました。

8/27



平成27年度ボランティア活動功労者として北名古屋おもちゃ病院(右上)、北名古屋音訳ボランティア「はと」(左下)が県から表彰されました(写真は県提供)。

県庁

暮らしの情報

児童センターきらり ☎(27)3370
 ファミリー・サポート・センター ☎(22)7601
 健康ドーム子育て支援室 ☎(22)0212
 社会福祉協議会本所 ☎(25)8500
 市へのご意見・お問い合わせは、市ホームページからお
 寄せいただくこともできます。
 ご意見・お問い合わせ専用フォーム
<https://www.city.kitanagoya.lg.jp/inq/>

催し

講座

募集

お知らせ

相談

健康ガイド



芸大祭2015まほろば

▼とき 10月24日(土)・25日(日)
 ▼ところ 名古屋芸術大学西キャンパス
 ▼内容 模擬店・企画展コンテスト、ミスコン、お子さん向けイベント、学生の作る陶芸やガラスなどの作品販売や展示など、100店舗以上の模擬店や企画展
 ▼問合せ 森田 ☎080(4842)2362

Jハロウィン祭り

欧米で古くから秋の行事として行われてきたハロウィン祭りを開催します。家族やお友達同士でハロウィンの仮装をしてお越しください。
 ▼とき 10月12日(月)・祝 午前10時～午後3時
 ▼ところ 健康ドーム
 ▼内容 ハロウィン仮装ダンスコンテスト、英語リトミック、ジャック・オー・ランタン(ハロウィンの顔型かぼちゃ)製作体験およびライトアップ、バルーンアート、フェイスペインティング、トリックオアトリート遊び
 ▼主催 公益社団法人名古屋青年会議所
 ▼共催 一般社団法人北名古屋青年会議所
 ▼問合せ 公益社団法人名古屋青年会議所 ☎052(221)8590

「歩いて笑って楽しい人生」 第29回北名古屋けんこうウォーキング

▼とき 10月25日(日) 午前9時～(受付：午前8時30分～8時45分)
 ▼集合場所 文化の森コース
 ▼五条川散歩道(約5.5km)
 ▼対象 5～6kmを歩く体力があり健康な方ならどなたでも参加できます。※幼児や小学校低学年児は、保護者と一緒に参加してください。
 ▼持ち物 水筒、水分補給の飲み物、ウォーキングカードをお持ちの方はご持参ください。カードのスタンプが30回になった方に達成賞を贈ります。
 ▼主催 北名古屋けんこうウォーキング実行委員会
 ▼問合せ 健康課 ☎052(221)8590
 ※ウォーキング中の負傷は応急手当までとし、その後の責任は負いかねますのでご了承ください。

西春日井地域「福祉の店」

▼とき 10月21日(水)～26日(月) 午前10時～午後4時
 ▼ところ アピタ名古屋空港店3階
 ▼内容 西春日井地域の障害者施設で作った手芸品、花や野菜の苗、陶芸作品、パンやフッキーなどの販売
 ▼問合せ 尾張中部福祉の社 ☎(22)1123

もえの丘 青空市場

▼とき 10月4日(日) 午前8時30分～(毎月第1日曜日に開催)
 ▼ところ 総合福祉センターもえの丘東側
 ▼内容 採れたての新鮮な野菜などの販売(なくなり次第終了します)
 ▼問合せ 社会福祉協議会本所 ☎(22)0810
 ※マイバッグを持参してください。

第10回シルバーの日

▼とき 10月10日(土) 正午～午後2時30分
 ▼ところ 文化勤労会館
 ▼内容 クラブ芸能発表、手作り小物・木工作品・農作物・コーヒー販売、抽選会(先着300人に抽選券を配布)、お仕事受付、入会相談
 ▼問合せ シルバー人材センター本部 ☎(21)0810

第7回回工商祭

ビジネスフェア2015

▼とき 11月3日(火)・祝 午前10時～午後3時(オープニングセレモニー：午前9時30分)
 ※雨天決行
 ▼ところ 健康ドーム
 ▼内容 即売会、商工会青年部・女性部の模擬店、企業展示ブース、すまいるカード抽選会など
 ▼問合せ 北名古屋市商工会 ☎(25)0001
 ※詳しくは、広報11月号折込みでお知らせします。

いきいき健康クラブ定例会 《老人クラブ西地区》

10月は16日・31日に開催します。
 ▼とき 10月16日(金) 午前10時30分～午後3時
 ▼ところ 文化勤労会館
 ▼午前の部(午前10時30分～11時30分)
 ▼講演 交通安全教室 講師 西枇杷島警察署交通課職員
 ▼午後の部(午後1時～3時、会員以外の観覧も可)
 ▼演芸 新舞踊(出演：おどりの会)、津軽三味線(出演：山口晃司氏)
 ▼参加費 300円 持ち物 出席簿

▼とき 10月31日(土) 午前10時30分～午後3時
 ▼ところ 文化勤労会館
 ▼内容 文化芸能発表を観覧
 ▼参加費 300円 持ち物 出席簿
 ▼問合せ 高齢福祉課

ほっとカフェ

▼とき 10月30日(金) 午前10時～正午
 ※時間内は参加自由
 ▼ところ 回想法センター
 ▼内容 日頃の介護の悩みや不安を話し合ったり、情報交換などを行います。
 ▼対象 認知症の方、認知症の方を介護しているご家族など
 ▼問合せ 地域包括支援センター(高齢福祉課内・東庁舎)

公共施設等の連絡先

市役所西庁舎・東庁舎、東庁舎分館 ☎(22)1111

(※西庁舎分館は建替え工事中です)

文化勤労会館 ☎(25)5111

東公民館 ☎(22)4560

東図書館・歴史民俗資料館 ☎(25)3600

西図書館 ☎(25)6406

健康ドーム ☎(23)7006

総合体育館 ☎(24)0661

保健センター ☎(23)4000

総合福祉センターもえの丘 ☎(26)2888

東子育て支援センター ☎(26)7763

西子育て支援センター ☎(25)5155

北子育て支援センター ☎(22)5517

南子育て支援センター ☎(22)5677

食のアウトレットモール北名古屋 北名古屋にぎやか市

▼とき 10月24日(土)午前9時〜午後4時
▼ところ 食のアウトレットモール北名古屋
▼内容 ①にぎやか市：米の升売り・しぐれの量り売り・館の詰め放題、②特製ハンドメイド品・リサイクル用品のフリーマーケット、体験コーナーなど、③地元産の採れたて生鮮野菜の直売
▼問合せ 食のアウトレットモール北名古屋 ☎(26)1270

図書館リサイクルフェア

▼とき 11月15日(日)午前9時30分〜午後2時30分
▼ところ 東図書館会議室
▼内容 図書館で不用になった本や雑誌を1人10冊まで無料で差し上げます。また、ご家庭で不用になった図書がありましたら、東図書館へお持ちください。ただし、雑誌や百科事典、参考書など活用が難しい場合もあります。図書の取扱いは図書館に一任となります(ご了承ください)。
▼問合せ 東図書館

図書館・歴史民俗資料館 今月の休館日

▼とき 10月5日(月)・13日(火)・19日(月)・26日(月)・31日(土)
▼問合せ 東・西図書館

図書館 今月の催し

東図書館

○紙芝居会

▼とき 10月3日(土)午後2時〜

○こども映画会

▼とき 10月11日(日)午後2時〜

▼題名 カンフー・パンダ2

▼対象 小学生以上

○お話し会

▼とき 10月17日(土)午前11時〜

○サンデーロードショー

▼とき 10月18日(日)午後1時30分〜

▼題名 リンカーン

西図書館

○お話し会

▼とき 10月10日(土)・17日(土)・24日(土) 午前11時〜

▼問合せ 東・西図書館

名古屋芸術大学演奏会

名古屋芸術大学オーケストラ

第33回定期演奏会

▼とき 10月31日(土)午後1時30分〜

▼ところ 県芸術劇場コンサートホール(名古屋市中区東区)

▼曲目 ①バレエ組曲「白鳥の湖」より「ワルツ」、幻想的序曲「ロメオとジュリエット」、交響曲第4番「短調」op.36(チャイコフスキー)

▼入場整理券

②文化勤労会館、東公民館、生涯学習課(東庁舎)で配布(1人2枚まで)

▼問合せ 生涯学習課



男女共同参画セミナー

◆大和塾の第46回市民講座

▼とき 10月4日(日)午後2時〜3時30分

▼ところ 文化勤労会館小ホール

▼講師 橋こころ氏(ベリギャル)のモデル、さやかさんの母) 主催 大和塾、市

◆地域力×○○カ×安心

▼とき 10月17日(土)午後1時〜4時

▼ところ 文化勤労会館小ホール

▼講演 避難所で生活するって?」講師 池田恵子氏(静岡大学教授、減災と男女共同参画研修推進センター共同代表) 主催 さんかクラブ、市

▼託児 満1歳〜就学前のお子さん10人まで。申込みは10月9日(金)までに市民活動推進課へ。

▼問合せ 市民活動推進課

ひよこサークル

▼とき 10月4日(日)午前10時〜正午

▼ところ 健康ドーム子育て支援室

▼内容 体重測定、交流会、手遊び、紙しばいなどの楽しいイベント。子育ての喜びや悩みなども話し合えます。

▼持ち物 母子健康手帳

▼申込み 健康ドーム子育て支援室へ。

市民協働推進事業補助金採択事業 認知症予防3A教室

▼とき・ところ 毎月第1火曜日：文化勤労会館、第2火曜日：健康ドーム、第3火曜日：総合体育館、第4火曜日：総合福祉センターもえの丘
午前10時〜正午 ※直接会場へお越しください。
▼内容 3A(スリーA)は「あかるく、あたまを使って、あきらめない」の頭文字のことです。ゲームを楽しみながら認知症を予防しませんか。 参加費 200円

▼持ち物 動きやすい服装、お茶

▼問合せ 認知症予防ネット北名古屋(西尾) ☎090(2614)3472

総合体育館トレーニング室 インストラクター指導

○インストラクター指導(予約制)

▼とき 10月1日(木)・10日(土) 午前9時〜午後1時、4日(日) 午後1時〜5時、16日(金)・26日(月) 午後5時〜9時

○体力測定(予約制)

▼とき 10月7日(水) 午後1時〜5時(1人につき40分間)

※1回につき大人300円、中学生100円のトレーニング室使用料が必要。定期券(大人1か月3800円、3か月1万1000円)もご利用ください。

▼問合せ 総合体育館

催し

講座

募集

お知らせ

相談

健康ガイド

暮らしの情報

催し

講座

募集

お知らせ

相談

健康ガイド



防災リーダー養成講習会

▼とき 11月26日(木)午前9時〜午後4時・27日(金)午前9時〜正午(全2回) ▼ところ 文化勤労会館小ホール ▼対象 市内在住・在勤の18歳以上で、2日間とも出席できる方 ▼定員 20人(先着順) ▼申込み 申込書(防災交通課にて配布または市ホームページからダウンロードできます)に必要事項を記入して、10月23日(金)までに防災交通課(西庁舎)へ。

乙種防火管理講習

▼とき 12月4日(金)午前9時30分〜午後4時30分 ▼ところ 健康ドーム ▼対象 北名古屋、清須市、豊山町に在住または在勤している方 ▼定員 30人(先着順) ▼持ち物 テキスト「図説防火管理等」 ※講習日に3310円で幹旋販売します ▼申込み 10月19日(月)〜30日(金)の平日午前8時30分〜午後4時30分(正午〜午後1時を除く)に印かん、写真2枚を持って、西春日井広域事務組合消防本部予防課へ。

※写真は、申込前6か月以内に撮影した無帽・無背景、タテ3cm×ヨコ2.4cmのもの。スピード写真、写真出力用紙(厚手)に印刷したデジタル写真も可。写真のコピー、普通紙に印刷した画像などは不可(写真は、受講カードおよび修了証に使用します)。

◆防火管理者の設置が必要な施設

次に掲げる事業所の管理について権原を有する方は、乙種(または甲種)防火管理者を定めなければなりません。

- ①遊技場、飲食店、店舗、ホテル、病院などの不特定の人が入出し、収容人員が30人以上、かつ延べ面積が300㎡未満の建物の関係者(延べ面積が300㎡以上の建物を甲種防火対象物という)
- ②共同住宅、工場、倉庫、事務所などの特定の人が入出し、収容人員が50人以上、かつ延べ面積が500㎡未満の建物の関係者(延べ面積が500㎡以上の建物を甲種防火対象物という)
- ③甲種防火対象物に入居するテナントなどのうち、次のいずれかに該当するもの。

- 養護老人ホームなどで収容人員が10人未満のもの
- 飲食店、店舗など不特定の人が入りするもので収容人員が30人未満のもの
- 倉庫、事務所などで収容人員が50人未満のもの

▼問合せ 西春日井広域事務組合消防本部予防課(半田 ☎(22)4924

救命講習会

西春日井広域事務組合消防本部では、「もしも」のときに役立つ応急手当の方法をみなさんに知っていただくために、AED(自動体外式除細動器)の取扱いを含む救命講習会を開催します。

▼とき 10月25日(日)午前9時〜午後6時(講習は8時間) ▼ところ 西春日井広域事務組合西消防署(清須市西田中) ▼内容 成人・小児・乳幼児・新生児を対象とした心肺蘇生法および傷病者の管理、止血法、外傷に伴う手当、搬送法などの上級救命講習 ▼対象 原則として、北名古屋、清須市、豊山町に在住、在勤または在学の方 ▼定員 30人(先着順) ※参加人数が少数の場合、講習を中止させていただくことがあります。 ▼修了証交付 講習終了後2週間後に修了証を発行します。 ▼申込み 電話で西春日井広域事務組合消防本部消防課 ☎(22)4954 (平日午前9時〜午後5時)へ。

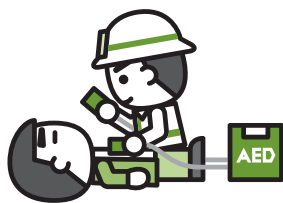

子どもの気管支ぜんそく講演会

▼とき 11月18日(水)午後2時〜3時30分 ▼ところ 清須市春日老人福祉センター大会議室 ▼内容 ぜんそくの有病率は増加傾向にあることが報告されています。ぜんそくを日頃から上手にコントロールできるよう、日常生活のポイントなどをわかりやすくお話しいただきます。 ▼講演 子どもの気管支喘息について ▼講師 森下雅史氏(公立陶生病院小児科部長) ▼申込み 11月9日(月)までに電話で清須保健所健康支援課 ☎052(401)2100へ。

パパママ教室

▼とき 10月4日(日)・5日(月)午前9時20分〜正午(受付・午前9時10分〜) (全2回) ▼ところ 健康ドーム健康増進広場 ▼内容 1日目:父親の役割、妊婦体験、沐浴実習、交流会、2日目:分娩の経過と呼吸法、おっぱいの準備、妊娠中の栄養について ▼対象 出産予定月が平成27年11月〜平成28年2月の市内在住の方 ▼持ち物 母子健康手帳、筆記用具 ▼申込み 電話で保健センターへ。

※託児の利用を希望する方は、開催日の2日前までに健康ドーム子育て支援室へ(第3月曜は休み)。

おぼえよう北名古屋体操

▼とき 11月12日(月・祝)、11月9日(月)、12月14日(月)午後2時30分～3時※1回限りの参加もできます。▼ところ 健康ドーム研修室▼内容 北名古屋首頭の曲で行う北名古屋体操の練習会です。お子さんから高齢者の方までどなたでも楽しめます。▼持ち物 運動のできる靴、お茶、タオル▼問合せ 高齢福祉課

タバコ肺(COPD) 予防講座

「風邪でもないのに咳や痰が続く」「坂道などで息切れを感じる」などの症状はありませんか。タバコ肺(COPD)は、目立った症状もなく肺の働きが低下する、最近注目を浴びている病気で、長年喫煙している方、その煙を傍らで吸っている方に心配な病気です。講座内で肺年齢も測定できます。この機会に参加して予防しませんか。

▼とき 11月25日(水)午後2時～3時▼ところ 健康ドーム研修室▼内容 専門医による講話および肺年齢測定▼講師 富野晴彦氏(ハルクリニク医師)▼定員 30人(先着順)▼申込み 10月1日(木)～11月19日(木)に保健センターへ。

ヘルスアップ教室

○お手軽ボール運動教室

▼とき 毎週火曜日午後1時30分～2時30分▼定員 35人(先着順)

○やさしいエアロビクス教室

▼とき 毎週木曜日午後1時30分～2時30分▼定員 35人(先着順)

▼ところ 健康ドーム▼参加費 1回につき500円▼事前準備 自分の健康度をチェックする元気測定「かんたんコース」を行います。▼申込み 開催日の1か月前から健康ドーム元気測定室 ☎(23)7006へ。申込みはご本人に限ります。

食育講座

行事食を作って食べよう

▼とき 10月28日(水)午前9時30分～正午▼ところ 健康ドームクッキングルーム▼内容 巻きずし・いなりずしづくり▼講師 温故知新クラブ▼対象 子育て中の保護者(お子さんも一緒に参加できます)▼定員 10人(先着順)▼参加費 300円▼持ち物 エプロン、三角巾、ふきん、台ふきん、手拭きタオル室内履きは大人用のみ用意しています。必要に応じて子ども用はお持ちください▼申込み 10月21日(水)までに電話で保健センターへ。

ファミリー・サポート・センター 援助会員養成講座

▼とき 11月10日(火)・20日(金)・30日(月)午前10時～午後0時30分▼ところ 児童センターきらりわくわくルーム▼内容 託児に関するさまざまなことを学べる講座です。気軽に受講してください。▼対象 市内在住で、子育てやボランティア活動に関心のある方▼定員 30人程度▼申込み 10月1日(木)からファミリー・サポート・センターへ。託児の希望も、あわせてお申し込みください。

司法書士による法律一日講座

老いじたく・エンディングノートの作り方

▼とき 11月21日(土)午前10時～11時30分▼ところ 社会福祉協議会本所▼内容 病気や認知症になったらどのような生活を送りたいか、人生の最期はどう迎えたいかなど、自分の希望を整理・記録するエンディングノートの書き方や法律上の知識をわかりやすく解説します。▼講師 松田弘一氏(司法書士)▼定員 30人(先着順)▼参加費 1296円(テキスト代として当日受領)▼申込み 10月1日(木)～29日(木)に社会福祉協議会本所へ。

高齢者ふれあいサロン ボランティア養成講座

▼とき 10月20日(火)・27日(火)午後1時30分～3時(全2回)▼ところ 総合体育館大・小会議室▼内容 高齢者が身近な場所に集まり、お話しや運動、勉強をするふれあいサロン。そのお手伝いをする方の養成講座です。1日目：小林培男氏(日本福祉大学教授)による講話、2日目：意見交換と交流▼申込み 10月1日(木)から高齢福祉課(東庁舎)へ。

ヘルシー ダイエットスクール

▼とき 11月25日(水)～平成28年3月16日(水)の間で指定された期間(全6回)▼ところ 健康ドーム▼内容 個別面接(予約制)、血液検査(必ず参加)、トレーニングルームを使った運動により、各々の目標にむかってチャレンジする教室です。約3か月分のトレーニングルーム無料。バス付きです。▼対象 今年度の健診結果(血液検査結果)をお持ちの35歳～おむね65歳以下の方で、腹囲が男性85cm以上、女性90cm以上またはBMIが25以上の方▼定員 20人(先着順)▼参加費 2980円(血液検査代)▼申込み 10月20日(火)～11月17日(火)に電話で保健センターへ。

暮らしの情報



離乳食講習会

○入門編「離乳食ってなあに？」
▼とき 10月16日(金)午後2時～
(4か月児健診後に随時行うため、
時間が前後する場合があります)▼
ところ 健康ドーム創作ふれあい
ルーム▼内容 離乳食の進め方のお
話と離乳食の試食▼対象 当日4か
月児健診を実施しない方でも参加で
きます。これから離乳食を始める方
はぜひご参加ください。

実践編「かみかみ期の親子レシピ

▼とき 11月6日(金)午前10時～正
午(受付：午前9時45分)▼ところ
健康ドームフッキングルーム▼内
容 取り分け術や手づかみメニュー
など口頃の離乳食に活かせる講習と
フッキング▼定員 16人(先着順)▼
参加費 200円▼持ち物 エプロン、
三角巾、ふきん、台ふきん、手
拭き用タオル、母子手帳、筆記用具
▼申込み 10月20日(火)から保健セ
ンターへ。
※託児の利用を希望する方は、開催
日の2日前までに健康ドーム子育て
支援室へ。

催し

講座

募集

お知らせ

相談

健康ガイド

運動手はじめ教室

「運動を始めたけれど機会がない」「体力の衰えを感じる」という方、ぜひご参加ください。

▼とき 10月23日～11月20日の毎週
金曜日午後1時30分～3時30分(全
5回)▼ところ 東公民館▼内容 第
1回・第5回に体力測定を行うほか、
医師による講話、食事についての
講話、口腔ケアについての講話、
筋力トレーニング、椅子に座ってで
きる楽しい体操など自分に合った運
動法を学びます。▼対象 おおむね
65歳以上で、自分で通える方▼定員
20人(先着順)▼持ち物 運動ので
きる服、運動靴、お茶、タオル、健
康手帳(お持ちの方のみ)▼申込み
電話で高齢福祉課へ。

認知症サポーター養成講座

▼とき 10月16日(金)午後1時30分
～3時▼ところ 健康ドーム研修室
▼内容 認知症についての基礎を学
びます。▼講師 認知症キヤラバン
メイト▼持ち物 筆記用具▼申込み
10月1日(木)から高齢福祉課(東
庁舎)へ。

青少年によい本をすすめる県民運動
10月1日～31日
育てよう
豊かな心 読書から

就業支援 講習会



募集期間 10月30日(金)～11月20日(金)
対象 母子家庭の母および寡婦の方(講習によっては父子家庭の父も含む)
就業への意欲があり、かつ全日程出席できる方
受講料 原則無料(ただし教材費、交通費は自己負担)
受講の可否 募集定員を超えた場合は抽選で決定します。
実施主体 愛知県、社会福祉法人愛知県母子寡婦福祉連合会
申込み 家庭支援課(東庁舎分館)
問合せ 社会福祉法人愛知県母子寡婦福祉連合会 ☎052(915)8862



講習名	会場	定員	日程(講習はすべて土曜日)	講習時間	教材費
パソコン講習お仕事応用(ワードの基礎・応用、エクセルの基礎・応用、電子メールとセキュリティ対策) ※父子家庭の父も受講可	金山	20人	平成28年1月30日～2月27日	午前10時～午後3時40分	無料
調剤薬局事務講習 A	名駅	20人	平成28年1月9日～2月20日	午前10時～午後3時40分	5,000円
ガイドヘルパー研修	栄	20人	平成28年1月30日～3月12日	午前9時30分～午後5時	2,592円

募集



非常勤職員募集

○浴室清掃員

▼応募資格 心身ともに健康な女性
▼募集人員 1人 ▼勤務日時 午前10時～午後10時の間で6時間以内 ▼勤務場所 健康ドーム ▼給与 時給820円 ▼申込み 10月13日(火)までに履歴書(市販のもの)を持って健康ドーム事務所へ。

○地域包括支援センター職員

▼職種 主任介護支援専門員、正看護師もしくは社会福祉士 ▼勤務内容 介護予防支援、ケース相談など ▼応募資格 心身ともに健康で、訪問看護ステーションや介護事業所等で勤務した経験があり、主任介護支援専門員、正看護師、社会福祉士のいずれかの資格のある方 ▼募集人員 2人 ▼勤務開始日 11月2日(月) ▼勤務日時 1ヶ月(金曜日午前8時30分～午後4時30分) ▼勤務場所 地域包括支援センター ▼給与(時給) 主任介護支援専門員1650円、正看護師1500円、社会福祉士1530円 ▼申込み 10月23日(金)までに履歴書(市販のもの)を持って地域包括支援センター(高齢福祉課内・東庁舎)へ(郵送可)。

○保育士

▼応募資格 保育士の資格をお持ちで、心身ともに健康な方 ▼勤務日時(志相談) 1週5日 ①午前8時30分～午後5時(担任) ②午前8時30分～午後4時30分 ③午前7時30分～9時30分 ④午後3時30分～6時30分 ▼給与(時給) ①1230円 (社会保険加入) ②1030円 (社会保険加入) ③④1100円 ▼申込み 履歴書(市販のもの)を持って児童課(東庁舎)へ。

平成27年度交通災害共済

会員募集

交通災害共済組合では平成27年度の会員を募集中です。交通災害共済とは、万一の交通事故によるけが(死亡)の程度に応じて見舞金をお支払いする制度です。

10月以降の加入は掛金がひとり300円(有効期間…加入日の翌日～平成28年3月31日)とお得です。この機会にご加入ください。

▼加入資格 現在、北名古屋市の住民基本台帳に登録されている方 ▼会費(掛金) ひとり年額3000円(中学生以下および70歳以上の方は1500円) ▼申込み 加入申込書(市民課(西・東庁舎)で発行します)に掛金を添えて会計課(西・東庁舎)かお近くの金融機関(ゆうちょ銀行を除く)へ。 ▼問合せ 防災交通課

お知らせ



「クリーン排水推進月間」 「浄化槽強調月間」

わたしたちが日常生活から流す排水は、川や海などの水の汚れの大きな原因となっています。

県では、毎年10月を「クリーン排水推進月間」および「浄化槽強調月間」と定め、家庭での生活排水対策や浄化槽の適正管理などを呼びかけています。

生活排水対策は、一人ひとりの取組みが大きな効果をあげます。みなさんも、できることから始めてみませんか。

身近な生活排水対策

- 食べ残し、飲み残しを減らす
- 排水口の三角コーナーや水切りネットで汚れを取り除く
- 食器や鍋の油污れはまず新聞紙などで拭き取る
- 洗剤は適量を使用する

浄化槽の適正な管理

浄化槽を管理するすべての方は、法律で定められた回数の保守点検、清掃を実施し、法定検査を受けなければなりませんとされています。浄化槽を適切に使用するため、適正管理に努めましょう。

▼問合せ 環境課

ペットのための災害対策

地震や風水害など、いざという時は飼い主がペットを守らなくてはなりません。日頃から、災害に備えて準備をしておきましょう。

心がけておくこと

○飼い主の身の安全を確保しましょう。災害時に動物を守るためにはまず飼い主が無事であることが大切です。

○ペットには、身元確認できるものを付けましょう(犬鑑札、迷子札、マイクロチップなど)

○犬は、基本的なしつけをしておきましょう(待て、お座り、伏せなど) 狂犬病予防接種、ワクチンなどを接種しておきましょう。

○避難などのためにケージに慣れさせておきましょう。

備えておくもの

- ペットフードと水(5日分以上)
- 首輪(胴輪)、リード、排せつ物処理道具、ケージやキャリーバック
- ペットと飼い主が一緒に写真など

ペットと避難所

○避難所では、ペットと人は一緒に生活できません。

○避難所では、動物が苦手な人、アレルギーのある人などさまざまな人が集まります。鳴き声やにおいなど、普段以上に周りに配慮することが大切です。

▼問合せ 環境課

催し

講座

募集

お知らせ

相談

健康ガイド



後期高齢者医療保険料の 年金天引きについて

平成26年度の保険料徴収方法が年金天引き(特別徴収)から口座振替または納付書による納付(普通徴収)に変更となった方のうち、年金天引きの要件を満たしている方は、平成27年10月から年金天引きが再開されます。

保険料の徴収方法は、7月14日付けで送付しました「保険料額決定通知書兼納入通知書」に記載してありますのでご確認ください。

▼問合せ 国保医療課

特定健診・がん検診 集団健診の第4回申込み

11月に健康ドームで実施される特定健診・がん検診の受診を希望される方は、申込期間中に予約専用コールセンターへお電話ください。

今年度の集団健診の申込期間は、今回で最終となりますので、お忘れのないようお申し込みください。

▼申込み 10月19日(月)～21日(水) 午前8時30分～午後6時に予約専用コールセンター ☎0120(227)976へ。

ジェネリック医薬品利用 差額通知を送付しています

国民健康保険に加入されている方で、ジェネリック医薬品に変更した場合、自己負担額の軽減額が大きい方を対象に「ジェネリック医薬品に関するお知らせ」を送付しています。ジェネリック医薬品をご利用いただく、自己負担額を減らすとともに、保険財政の健全化を図ることが期待されます。

なお、切り替えについては、必ず医師または薬剤師にご相談ください。

◆ジェネリック医薬品とは

製薬会社が開発した医薬品の特許が切れた後に、別のメーカーが同じ有効成分で製造、販売する医薬品のことをいいます。研究開発費が抑えられることから、新薬と比べて価格が安くなっています。

▼問合せ 国保医療課

総合体育館の一部が 使用できなくなります

総合体育館のアリーナおよび多目的ホールは、10月1日(木)～平成28年3月31日(木)まで天井等改修工事のため使用できません。

▼問合せ 総合体育館

災害時応急措置対応訓練

市は、健康ドームを大災害発生時の一次救護所に指定しています。震度6以上の地震が発生したとの想定で、応急救護所の設営訓練をはじめ二次医療機関である済衆館病院との搬送訓練などを実施します。

健康ドームへお越しの方には、ご不便をおかけしますが、ご理解とご協力をお願いします。

▼とき 10月24日(土)午後1時～4時
▼ところ 健康ドーム(西正面玄関・東玄関、東側駐車場、健康増進広場、エン
トランス)▼

内容 応急救護所設営訓練、トリ
アーザ訓練、
応急処置訓練、搬送訓練
▼問合せ
健康課



窓口延長

▼西庁舎 毎月第1・3金曜日
東庁舎 毎月第2・4金曜日 午後7時30分まで(休日・年末年始は除く)
内容 戸籍・住民票・税務などの証明書発行、印鑑登録、市税などの収納

施設名		と き	と ころ
文化勤労会館	大ホール(平成28年5月分)	11月1日(日)受付:午前8時35分~8時50分	文化勤労会館 エントランスホール
	大ホール以外(平成28年1月分)		
	展示室・展示コーナー(平成28年2月分)		
東公民館(平成28年1月分)		11月1日(日)受付:午前8時50分~9時	東公民館 視聴覚室

寄付をいただきました
ありがとうございます

○市スポーツ振興への寄付

稲葉 篤紀 様 1000万円

▼問合せ〓スポーツ課

○市制施行10周年記念事業への寄付

株式会社福祉の里 様

100万円

有限会社若林美装 様

100万円

佐藤 要 様

1万2000円

ルートニーゼ 様

1万円

▼問合せ〓経営企画課

○ふるさと納税寄付

山下 賢一 様

1万円

山田 吉博 様

1万円

匿名の方9人より

計9万円

▼問合せ〓財政課

今月の納税・納付(10月)

○市県民税

第3期

○国民健康保険料

第5期

○介護保険料

第4期

○後期高齢者医療保険料

第4期

▼納期限〓11月2日(月)

市税等の納税・納付には、便利で
確実な口座振替をご利用ください。
※引落しは申請日の翌月末以降とな
ります。

▼問合せ〓収納課

児童手当の振込みについて

児童手当の支払いは、2月、6月、
10月の年3回です。

10月は、支払月のため、金融機関
で振込みを確認してください。

▼支払日〓10月7日(水)▼支払対象
月〓6月~9月分▼手当額(月額)

〓〓3歳未満:一律1万5000円

〓〓3歳以上小学校修了前:第1
子・第2子1万円、第3子以降

1万5000円〓中学生:一律1万
円〓特例給付(所得制限以上):一律
5000円▼問合せ〓児童課

明るく元気なあいさつ運動

青少年育成会議では、少年補導委
員が中心となり、登校する児童生徒
のみなさんに校門や学校周辺の交差
点で「おはようございます」「いっ
てらっしゃい」のあいさつ運動を
行っています。

10月は、6日(火)に鴨田小学校、
8日(木)に師勝北小学校・熊野中
校であいさつ運動があります。あい
さつや声掛けをすることで、地域に
おける連帯意識が向上し、犯罪を抑
止する効果も期待できます。

地域のみなさんも、登下校の児童・
生徒へ温かなまなざしを向け、さわ
やかなあいさつをお願いします。

▼問合せ〓家庭支援課

済衆館病院に在宅医療
サポートセンターを開設

西名古屋医師会では、愛知県居宅
等における医療提供に関する事業の
一環として、高齢者が住み慣れた地
域で安心して暮らしていけるよう、
10月1日(木)に済衆館病院(鹿田)内
に在宅医療に関する相談窓口「西名
古屋医師会在宅医療サポートセン
ター」を開設します。

かかりつけ医や病院などと連携を
図るなど、在宅医療連携支援を行
います。気軽にご連絡ください。

▼開設時間〓月~金曜日(年末年
始・祝休日を除く)午前8時30分~
午後5時▼対象〓北名古屋、清須
市、豊山町にお住まいで在宅医療に
お困りの方▼問合せ〓西名古屋医師
会在宅医療サポートセンター ☎(24)
2227

▼問合せ〓施設管理課

プランターや
生け垣の管理は適正に

生け垣が道路にはみ出していた
り、プランターなどを側溝や水路上
に置いたりしていませんか。これは、
通行の支障になるばかりか、交通事
故につながる危険性もあります。

樹木やプランターなどは自宅敷地
内からはみ出さないよう、適正な管
理をお願いします。

▼問合せ〓施設管理課

催し

講座

募集

お知らせ

相談

健康ガイド

暮らしの情報

催し

講座

募集

お知らせ

相談

健康ガイド

お知らせ

木造住宅耐震改修無料相談

大地震に備え、ぜひこの機会に専門家による改修相談を受けてみてはいかがでしょうか。耐震改修相談員である建築士より、改修プランも提示していただけます。

▼とき 10月21日(水)午後1時30分～4時30分
▼ところ 市役所西庁舎大会議室
▼募集棟数 6棟分(先着順)
▼対象 市が実施した木造住宅無料耐震診断を受けた方
▼申込み 10月1日(木)から施設管理課(西庁舎)へ。

収穫期におけるお願い

稲などを刈り取る際には次のことにご注意ください。

◆コンバインで道路を走行する場合は、他の車両などの通行に支障とならないよう、農地で付着した土や泥を必ず落としてください。

◆刈り取った雑草や処分する野菜などを路上や道路法面に放置しないでください。車両などの交通に影響するほか、腐食による悪臭、犬などによるフン害などの原因となります。

▼問合せ 商工農政課

新入学児童の健康診断

平成28年度の小学校入学児童の健康診断を行います。それぞれ指定された小学校へお子さんと一緒にお越しください。

▼対象 平成21年4月2日～平成22年4月1日に生まれた子
▼診断日

師勝北小学校	10月14日(水)
栗島小学校	10月15日(木)
鴨田小学校	10月20日(火)
師勝東小学校	10月20日(火)
師勝小学校	10月21日(水)
西春小学校	10月22日(木)
師勝南小学校	10月27日(火)
五条小学校	10月30日(金)
白木小学校	11月4日(水)
師勝西小学校	11月6日(金)

▼受付 午後0時50分～1時20分
詳しくは「就学時健康診断通知書」をご覧ください。

▼問合せ 学校教育課

保育料・児童クラブ利用料 振替 《10月分》

振替ができるよう、預貯金額の確認をお願いします。

▼振替日 10月7日(水)

▼問合せ 児童課

インターネットの契約はよく考えて

大手電話会社を名乗って「光回線の事業者を変更するとインターネット利用料金が安くなる」と電話で勧誘があった。

安くなるならと思い契約をしたが、今契約をしているプロバイダとの解約に高額な違約金を支払わなくてはいけないことが分かった。このようなトラブルが増えています。インターネット接続回線の契約にクーリング・オフは適用されません。電話があってもすぐに契約をせず、よく考えてから契約しましょう。

こんなときは、一人で悩まず気軽ににご相談ください。

○北名古屋消費生活相談

▼とき 毎週水・木曜日(祝日・年末年始は除く)午後1時30分～4時30分
▼ところ ミーティングルーム(東庁舎)
▼内容 専門の相談員と一緒に考えお答えします。電話でも相談できます。

○消費者ホットライン 188

188をダイヤルすると、最寄りの相談窓口をご案内します。

▼問合せ 商工農政課



都市計画の変更案の縦覧

都市計画の変更案を縦覧します。市民および利害関係者の方で、この案にご意見のある方は、縦覧期間満了の日までに市長に対し、意見書を提出できます。

縦覧場所が異なりますので、お間違のないようご注意ください。

○生産緑地地区

▼とき 10月13日(火)～27日(火) 午前8時30分～午後5時15分(土・日曜日は除く)
▼ところ 都市整備課(西庁舎)
▼内容 名古屋都市計画生産緑地地区の変更
▼問合せ 都市整備課

○公共下水道

▼とき 10月13日(火)～27日(火) 午前8時30分～午後5時15分(土・日曜日は除く)
▼ところ 下水道課(東庁舎)
▼内容 名古屋都市計画下水道の変更(雨水調整池の追加・新川流域水害対策計画に基づく総合的な雨水対策として、雨水調整池を新たに整備するものです)
▼問合せ 下水道課



施設名	と き	と ころ	備 考
総合運動広場	テニスコート	総合体育館 大・小会議室	受付は、各抽選会の開始前10分間です。
	グラウンド		
師勝・訓原・西春・白木・天神中学校 夜間照明	10月10日(土)午前8時40分～		
学校施設(体育館・テニスコート)	10月10日(土)午前9時40分～		

名古屋高速からのお知らせ

回数通行券払い戻し終了について

平成18年12月31日に利用を終了させていたいただきました回数通行券について、平成29年3月31日(金)をもって払い戻しを終了させていただきます。詳しくは、ホームページまたは名古屋高速お客様センターへお問い合わせください。

▼受付 11年末年始(12月29日～1月3日)を除く毎日午前9時～午後7時

ETC開閉パー遅延対策について

11月1日(日)から順次、安全のため全料金所において、ETC開閉パーが遅れて開きます。ETCレーンには、必ず時速20km以下に減速してご通行ください。お客様には、「ETCレーンではスピードも開閉パーもスローダウン」にご理解とご協力をよろしくお願ひします。

▼問合せ 名古屋高速お客様センター ☎052(919)3200

レジャー農園で野菜作り

レジャー農園に21区画(9月4日現在)の空きがあります。10月より利用料が半額となりますので、この機会に野菜作りを始めてみませんか。先着順で受け付けます。

▼問合せ 商工農政課

就職活動でお悩みの方へ
適性検査を行います

「自分の特性がわからない」「何の仕事がしたいかわからない」「自分の向いている仕事を見つけない」などの悩みをお持ちの方へ、ご自身の適性を知り、職種選択の幅を広げる良い機会です。ご参加ください。

▼とき 10月7日(水)午前10時～午後5時(受付は午後4時まで) ▼ところ 社会福祉協議会本所小会議室

内容 相談員が対応して、適性診断システムによる適性検査と検査結果の説明を行います。

▼対象 就職活動中の15～39歳の方 ▼参加費 無料

▼主催 NPO法人エント・ゴール

▼問合せ 商工農政課

行政相談

10月19日(月)～25日(日)は「行政相談週間」です。

▼とき 10月22日(木)午前10時～午後1時 ▼ところ ヨシツヤ師勝店

内容 行政相談委員が、行政に関するご意見やご要望などを受け付け、その解決や実現の促進、行政運営の改善などを図ります。 ▼問合せ 総務課

お子さんの養育でお悩みの方へ
保護者のみなさんへ

「聞く」「話す」「読む」「書く」「計算する」「注意集中困難」「多動性」「衝動性」「対人関係」などで、お子さんの発達や、障害のあるお子さんの養育で悩まれている保護者の方は、県立いなざわ特別支援学校の「ふれあい相談」をご利用ください。

▼内容 保護者の方が抱えている疑問や不安、悩みについて一緒に考えていきます。相談内容については、秘密を厳守いたします。

▼申込み(予約制) 11月～金曜日(祝日は除く) 午前9時～午後5時に電話で県立いなざわ特別支援学校(稲沢市一色森山町) ☎0587(35)2005へ。予約時に相談日時を決定します(時間は午後1時～4時)。

10月1日～12月31日
赤い羽根共同募金

赤い羽根をシンボルとした「共同募金運動」が10月1日から全国一斉に行われます。

皆様からの募金は、在宅ひとり暮らし高齢者牛乳等無料配達事業、在宅ねたきり高齢者紙おむつ等無料配布事業、母子父子家庭等友愛事業など福祉のまちづくりに役立てさせていただきます。

「じぶんの町を良くするしくみ」赤い羽根共同募金への皆様のご協力をよろしくお願ひいたします。

北名古屋共同募金委員会
会長 高柳利清
▼問合せ 社会福祉協議会本所



市内の交通事故発生状況

西枇杷島警察署調べ

平成27年	8月	累計
死亡事故	0件	0件
	0人	0人
人身事故	29件	277件
	33人	340人
物損事故	165件	1,229件

人身事故数は死亡事故数を含む。

市内の窃盗犯発生状況

西枇杷島警察署調べ

平成27年	8月	累計
侵入盗	8件	94件
乗物盗	13件	125件
非侵入盗	28件	225件

侵入盗：空き巣、忍び込み等
乗物盗：自転車・自動車・オートバイ盗
非侵入盗：車上ねらい、部品ねらい、ひったくり等

催し

講座

募集

お知らせ

相談

健康ガイド

暮らしの情報

催し

講座

募集

お知らせ

相談

健康ガイド



**子どもに関する
電話相談**

育児への不安、いじめ、児童虐待など
気軽にご相談ください!

家庭教育相談

いじめや不登校などの家庭教育上の悩みを持つ児童や生徒、保護者などの相談に、電話で対応しますので、お気軽にご利用ください。

▼とき 11月～金曜日午前9時～午後4時
▼連絡先 県教育委員会生涯学習課 ☎052(961)0900

子ども・家庭110番

県では、子どもについての悩みを抱えている方のために、電話で相談に応じます。お子さんからの相談にも応じています。▼とき 11月午前9時～午後5時(年中無休)▼連絡先 電話相談子ども・家庭110番 ☎052(953)4152

子育て相談

子育ての不安や悩みなどの相談に応じます。

保健師・保育士による電話相談

▼とき 11月～金曜日午前9時～午後4時
▼連絡先 ☎(22)5151
保健師・保育士による面接相談【予約制】

▼とき 11月～金曜日午前9時～午後4時
▼連絡先 ☎(22)5151
言語聴覚士による発達相談【予約制】

▼とき 11月～金曜日午前10時～午後4時
▼連絡先 ☎(22)5151

教育相談

いじめや不登校など、学校教育に関する悩みなどの相談に、電話や面接で対応しますので、お気軽にご利用ください。

▼とき 11月～木・金曜日午前9時～午後4時
▼ところ 教育支援センター「パレット」(東庁舎分館)▼連絡先 ☎(24)4152

児童虐待相談

児童虐待かもと思ったら、すぐにご相談ください(休日・夜間対応可)。

▼連絡先 児童相談所全国共通 ☎189、県中央児童・障害者相談センター ☎052(961)7250、市役所家庭支援課 ☎(22)1111

借金でお困りの方へ 弁護士による無料相談会

複数の業者からの借入や、借金の返済などでお悩みの方、ひとりで悩まず、ご相談ください。

▼とき 10月13日(火)午後1時～4時
▼ところ 3階ミーティングルーム(東庁舎)▼定員 3人(予約制)▼申込み 10月9日(金)までに商工農政課(東庁舎)へ。

行政書士無料相談

▼とき 10月14日(水)午前10時～正午、午後1時～4時
▼ところ 市民相談室(東庁舎)▼内容 行政書士が、相続、遺言、成年後見、農地転用、開発行為などの相談に無料で応じます。

▼問合せ 愛知県行政書士会西支支部 ☎052(901)8977

精神障害者と 家族のための相談

精神に障害を有する方の自立と社会参加の促進を目的に、職業生活を体験できる機会や場所の提供、日常生活の支援や困りごとの相談に応じます。また、家族会(れんこん)の定例会を毎月第3日曜日に行っています。

▼問合せ NPO法人太陽 ☎(25)0631

ひきこもり・ニート相談

悩みや問題を抱えているあなた、保護者、ご家族の方、まずはご相談ください。

お話しするだけでも一歩を踏み出すきっかけになります。必要に応じて関係機関との連携も行います。

▼とき 11月～金曜日午前9時～午後5時
▼ところ 青少年センター(東庁舎分館)▼申込み 電話で家庭支援課へ。市ホームページの青少年センター相談受付入力フォーム <http://www.city.kitanagoya.jp/katei/> から申し込みます。

市商工会 税の無料相談

▼とき 11月19日(木)午前10時～午後4時
▼ところ 市商工会館▼内容 事業所得者を対象に、記帳指導を行います。▼申込み(予約制) 開催日の1か月前から電話で市商工会 ☎(25)0001へ。

北名古屋市の人口

9月1日現在		
総人口	84,218人	(+67)
男性	42,330人	(+9)
女性	41,888人	(+58)
世帯数	34,921世帯	(+20)

()内は前月からの増減

相談コーナー



各種相談をご利用ください。詳しくは、各窓口へ。

相談名	とき(祝・休日は除く)	ところ	相談員	問合せ	
家庭・児童相談	月～金曜日 8:30～17:00	家庭支援課 (東庁舎分館)	市の相談員		
母子・父子自立支援相談	月～金曜日 9:00～17:00	家庭支援課 (東庁舎分館)	市の母子・父子自立支援員	家庭支援課	
青少年相談 ※電話での相談可	月～金曜日 9:00～17:00	青少年センター (東庁舎分館)	青少年センター相談員		
心身障害者相談 ※電話での相談可	10月13日(火) 10:00～12:00	市民相談室 (東庁舎)	身体障害者相談員 知的障害者相談員	社会福祉課	
障害者のための就業相談	月～金曜日 9:00～17:00	尾張中部障害者就業・生活支援センター	就業生活支援ワーカー	尾張中部障害者就業・生活支援センター ☎(68)6010	
法律相談 (1組につき30分) ※予約制 10月5日(月)から受付開始	10月15日(木)、11月5日(木) 9:00～12:00	社会福祉協議会本所相談室	弁護士	社会福祉協議会本所 ☎(25)8500	
	10月22日(木)、11月12日(木) 9:00～12:00	総合福祉センターもえの丘相談室			
司法書士相談 (1組につき50分) ※予約制 10月5日(月)から受付開始	10月20日(火) 13:00～16:00 受付期限:10月16日(金)	総合福祉センターもえの丘相談室	司法書士	※予約制の相談については、当月3日(祝・休日などの場合は、翌日以後最初の平日)から受付を開始します。 ※司法書士相談および心配ごと相談については、受付期間に予約が入らなかった場合は開催しません。	
	11月3日(火・祝)は、祝日のため開催しません。				
ボランティア相談	10月21日(水) 13:30～15:30	総合福祉センターもえの丘ボランティア専用室	ボランティア活動実践者、社会福祉協議会職員		
心配ごと相談 (1組につき50分) ※予約制 10月5日(月)から受付開始	10月27日(火) 9:00～12:00 受付期限:10月21日(水)	社会福祉協議会本所相談室	民生委員など		
不動産取引の悩みごと相談	10月15日(木) 13:00～16:00	社会福祉協議会本所相談室	愛知県宅地建物取引業協会会員		
消費生活相談(消費者トラブル・多重債務) ※近隣市町の相談窓口も利用できます	北名古屋市 毎週水・木曜日 13:30～16:30	ミーティングルーム (東庁舎)	消費生活専門相談員 ※電話での相談可	商工農政課	
	清須市	毎月第1～4火曜日 13:30～16:30	清須市役所本庁舎相談室	消費生活専門相談員 ※電話での相談可	清須市役所 産業課 ☎052(400)2911
		10月14日(水) 18:00～20:00	清洲市民センター	司法書士	
		10月24日(土) 10:00～12:00	清須市役所本庁舎相談室	司法書士	
豊山町	10月21日(水) 13:00～15:00	豊山町役場会議室3	消費生活相談員 ※電話での相談可	豊山町役場 地域振興課 ☎(28)2463	
求人情報提供職業相談・職業紹介	月～金曜日 9:00～17:00	社会福祉協議会本所地域職業相談室	職業相談員(地域職業相談室担当)	北名古屋市地域職業相談室 ☎(24)8689	
男女共同参画を阻害する権利侵害の相談 ※予約制	月～金曜日 8:30～17:00	市民活動推進課 (西庁舎)	男女共同参画相談委員(弁護士、大学教授)	市民活動推進課	
市民活動相談 ※予約制	月～金曜日 8:30～17:00	市民活動推進課 (西庁舎)	市民活動相談員(NPO法人関係者)など		
広聴相談(行政一般) ※予約制	月～金曜日 9:00～17:00	会議室など(西庁舎)	市職員	人事秘書課	

催し
講座
募集
お知らせ
相談
健康ガイド

お知らせ

高齢者インフルエンザ予防接種

対象 市内在住の 65 歳以上の方および 60 歳から 65 歳未満で心臓、じん臓、呼吸器または免疫機能障害を有し、身体障害者手帳 1 級をお持ちの方

接種期間 10 月 15 日(木)～平成 28 年 1 月 31 日(日)

接種費用 1,000 円(1 回のみ)

※事前に予約し、指定医療機関または保健センターで「案内書」と「予診票」をお受け取りください。

平成 28 年 1 月 29 日(金)まで配布しています。

※10 月 15 日以降に指定医療機関以外で接種を受けた方は、補助金を交付します。保健センターへ申請してください。

○申請に必要なもの

医療機関で使用した予診票(コピー可)、領収書、振込先の口座番号のわかるもの(預金通帳など)、印かん

子どもインフルエンザ予防接種費用の一部補助

対象 1 歳～15 歳(中学 3 年生)の方

補助期間 10 月 15 日(木)～平成 28 年 1 月 31 日(日)

補助金額 接種 1 回あたり 1,000 円を補助。

1 歳～12 歳は 2 回まで。

13 歳～15 歳(中学 3 年生)は 1 回のみ。

実施方法 市内指定医療機関で接種し、その場で接種費用から 1,000 円を差し引いた金額をお支払いいただけます。市内指定医療機関は、ホームページまたは、広報 4 月号折込みの「平成 27 年度保健事業日程表」をご覧ください。

※10 月 15 日以降に指定医療機関以外で接種を受けた方は、補助金を交付します。保健センターへ申請してください。

○申請に必要なもの

インフルエンザと明記されている領収書、振込先の口座番号のわかるもの(預金通帳など)、印かん

BCG 集団接種

とき 11 月 30 日(月)午後 1 時 15 分～2 時

ところ 健康ドーム 健康増進広場

対象 生後 5 か月から 8 か月未満の方(1 歳未満児まで可)

申込み 11 月 20 日(金)までに保健センターへ電話予約をしてください(個別接種を希望される方は、指定医療機関へ予約してください)。

※BCG の個別接種の日程および指定医療機関については、広報 4 月号折込みの保健センター日程表およびホームページに掲載しています。

健康度測定スタンプラリー

血管の健康度とストレス度を知り健康づくりにご活用ください。

とき 10 月 1 日(木)～7 日(水)
午前 9 時 30 分～午後 4 時

ところ 健康ドーム 元気測定室前

内容 血管年齢測定、ストレスチェック

対象 20 歳以上の市内在住の方

持ち物 スタンプカード(お持ちの方のみ)

献血

とき 11 月 20 日(金)

午前 10 時～11 時 50 分、午後 1 時～4 時

ところ 市役所東庁舎ロビー

対象 16 歳から 69 歳までの健康な方(65 歳以上の方は 60 歳を超えてからの献血経験のある方)

持ち物 免許証等(本人確認のできるもの)、献血手帳または献血カード(お持ちの方のみ)

問合せ 保健センター

救急病院をご紹介します「救急医療情報センター」☎(81)1133

休日診療

日曜日、祝日に
急病人が出たときは…

内科・小児科

東部休日急病診療所 北名古屋市九之坪白山 39
☎(23)0122 受付時間(9:30～11:30/13:00～16:30)

東部休日急病診療所担当医

10/4(日) ようていファミリークリニック

11(日) 徳重クリニック

12(月・祝) 湯浅医院

18(日) いぶき野クリニック

25(日) N. キッズレディースクリニック

11/1(日) ようてい健康増進クリニック

3(火・祝) とよ山内科クリニック

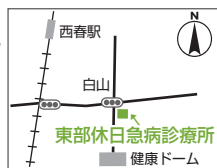

西部休日急病診療所 清須市西枇杷島町花咲 84
☎052(503)8277

外科

歯科

とき	診療(10:00～12:00/ 時間 13:00～17:00)	所在地	受付 時間(9:30～11:30)	所在地
10/4 (日)	新居外科 ☎(23)2200	北名古屋市 井瀬木	近藤歯科 ☎052(409)8389	清須市 桃栄
10/11 (日)	済衆館病院 ☎(21)0811	北名古屋市 鹿田	西春歯科 ☎(23)9511	北名古屋市 鹿田
10/12 (月・祝)	済衆館病院 ☎(21)0811	北名古屋市 鹿田	せいの歯科クリニック ☎052(401)4618	清須市 須ヶ口駅前
10/18 (日)	西春整形外科 ☎(21)5521	北名古屋市 西之保	みえき歯科 ☎(25)8020	北名古屋市 高田寺
10/25 (日)	済衆館病院 ☎(21)0811	北名古屋市 鹿田	はやし歯科 ☎052(409)8888	清須市 須ヶ口
11/1 (日)	杉山医院 ☎(28)1181	豊山町 豊場	水野歯科医院 ☎(23)2345	北名古屋市 片場
11/3 (火・祝)	済衆館病院 ☎(21)0811	北名古屋市 鹿田	よこい歯科クリニック ☎052(408)0451	清須市 鍋片

※急きょ変更となる場合がございますので、当番医または西名古屋医師会・歯科医師会ホームページでご確認のうえお出かけください。

母子保健事業・成人保健事業の会場は、すべて健康ドームです。
お問い合わせは、保健センター☎(23) 4000へ。



母子保健事業

対象となる方で、実施日に水ぼうそうや手足口病など、集団感染しやすい病にかかっている方やかかっている恐れのある方は、保健センターまでご連絡ください。

名称	実施日	時間	対象・詳細
母子健康手帳発行	10月7日(水)・16日(金)・23日(金)	10:00~10:30 受付9:40~9:55	持ち物: 妊娠届出書、筆記用具 内容: 母子手帳などの使い方や妊娠中の過ごし方などの説明 ※実施日に参加できない方は保健センターへご連絡ください。
4か月児健診	10月16日(金)	受付12:45~13:30	対象: 平成27年6月1日~20日生まれの子 持ち物: 母子健康手帳、すこやか手帳の4か月児健診問診票、バスタオル 内容: 健診、離乳食の話 ※健診終了後に離乳食講習会(入門編)を行いますので、ぜひご参加ください。詳しくは、本紙22ページをご覧ください。
10か月児健診	10月28日(水)	受付12:45~13:30	対象: 平成26年12月1日~20日生まれの子 持ち物: 母子健康手帳、すこやか手帳の10か月児健診問診票、バスタオル 内容: 健診、離乳食の話、歯の話、ブックスタート(絵本の読み聞かせ)
1歳6か月児健診 ※歯を磨いてきてください。	3月1日~20日生まれ 10月9日(金) 3月21日~4月10日生まれ 10月23日(金)	受付12:45~13:30	対象: 平成26年3月1日~4月10日生まれの子 持ち物: 母子健康手帳、すこやか手帳の1歳6か月児健診問診票、歯ブラシ1本、タオル 内容: 健診、歯科健診、フッ化物塗布、親子遊び
2歳児むし歯予防教室 ※歯を磨いてきてください。	9月生まれ 10月1日(木) 10月生まれ 11月5日(木)	受付9:15~10:00	対象: 平成25年9・10月生まれの子 持ち物: 母子健康手帳、すこやか手帳の2歳児むし歯予防教室問診票、歯ブラシ2本、タオル 内容: むし歯予防の話、歯科健診、染め出し、フッ化物塗布、個別相談
2歳6か月児むし歯予防教室 ※歯を磨いてきてください。	10月15日(木)	受付9:15~10:00	対象: 平成25年4月生まれの子 持ち物: 母子健康手帳、すこやか手帳の2歳6か月児むし歯予防教室問診票、歯ブラシ2本、タオル 内容: むし歯予防の話、歯科健診、染め出し、フッ化物塗布、個別相談
3歳児健診 ※歯を磨いてきてください。	9月11日~30日生まれ 10月8日(木) 10月1日~20日生まれ 10月22日(木)	受付12:45~13:30	対象: 平成24年9月11日~10月20日生まれの子 持ち物: 母子健康手帳、すこやか手帳の3歳児健診問診票、視力・聴力検査結果票、歯ブラシ1本、タオル 内容: 健診、尿検査、歯科健診、フッ化物塗布、親子遊び ※視力・聴力の検査は自宅で行ってきてください。 ※当日、会場で尿検査を行います。
育児相談・栄養相談	10月28日(水)	受付9:30~11:00	持ち物: 母子健康手帳 内容: 身体計測、個別相談
母乳相談(予約制)	10月28日(水)	受付9:30~11:00	持ち物: 母子健康手帳
発達相談(予約制)	10月21日(水)・30日(金)	受付9:30~11:00	持ち物: 母子健康手帳

※乳幼児健診・むし歯予防教室は、1時間30分~2時間ほどかかります。

成人保健事業

名称	実施日	時間	対象・詳細
成人健康相談・心の健康相談	10月7日(水)、11月4日(水)	14:00~15:30	持ち物: 健康手帳(お持ちの方のみ) 内容: 健康相談、栄養相談、心の相談、血圧測定、尿検査

催し

講座

募集

お知らせ

相談

健康ガイド