

KITANAGOYA PRESS NO.110
2015 MAY

北名古屋

5月
2015

Kitanagoya City

広報

特集 心も身体も元気にする法

特定健診・がん検診を受けましょう

平成27年度自治会長紹介

きたなごやこどもフェスタ2015

AED登録制度

使用済小型家電の回収を開始します

各種臨時給付金のご案内

市民記者レポート「ハンス」

VIVA! きたなごや

暮らしの情報

18 17 16 15 12 11 10 6 4 2

むかしも今も快眠を追い求めて



企画展「春・ネル・おふとん」
歴史民俗資料館

KITANAGOYA CITY

exercise

体を動かしてリフレッシュ

有酸素運動を行うことで、脳内のセロトニンの働きが活発になり、憂鬱な気持ちも吹き飛ばしてくれます。



健康ドーム・総合体育館

健康ドーム1階にはトレーニングルーム、軽運動室などがあります。トレーニングルームを利用する際には、まず元気測定室であなたの健康状態を確認し、個々に合ったトレーニングメニューを提案します。3階のウォーキングコースでは、自分のペースで歩きながら気分転換も図れます。

総合体育館のトレーニング室も健康づくりにご利用ください。

このほか、健康ウォーキングなど、いろいろな健康な身体づくりのイベントも行っています。

読書など趣味に打ち込む

自分の好きなことをすることで、脳内でセロトニンの分泌が活性化され、ストレスが和らぎます。

東図書館・西図書館

読書をするなら、お近くの図書館へ立ち寄って、好みのジャンルや気に入った本・雑誌を手にとって、読みふけてみるのはいかがでしょうか。



interests

特集

心も身体も元気にする法

新生活が始まって

4月から就職や入学、進学などで身の回りの生活環境が変化した方もいるのではないのでしょうか。

この時期、「五月病」という言葉を耳にすることがあるように、ストレスを溜め込むことで心や体のバランスを崩し、何もする気が起きない、何となく気持ちが落ち込むなどのような状態になることがあります。

しかし、こうした状態に対処する方法はいくつかあります。毎朝日光を浴びて規則正しい生活を心がけるとか、今日何をやるかを決めて行動してみるとか。

また、心身の調子が今一つかな、と感じている方は、市の施設で元気を取り戻すことも一つの方法です。一度利用してみてください。



悩みを抱え込まない

家族や友達に、悩みを聞いてもらいアドバイスをもらうなど、心の荷物を少し下ろしてみましょう。

もしも身近な方に相談しづらいときは、こころの健康に関する相談(左ページ)を気軽にご利用ください。

セロトニンを生成するための食品を摂取する

セロトニン不足を補うため、乳製品や大豆製品、赤身魚などの良質のたんぱく質といったセロトニンをつくり出すもとなる食べ物を摂取するとよいでしょう。

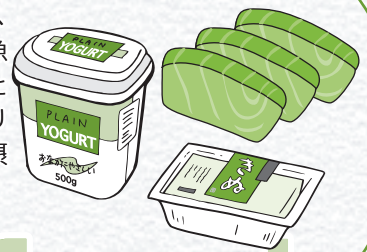

文化勤労会館・健康ドーム・もえの丘

料理室や栄養指導室があり、健康づくりに役立つ料理教室に利用されています。



「セロトニン」

脳内の神経伝達物質の1つで、精神の安定や安らぎをもたらす物質です。この働きが低下すると、心の状態に不調を来したりします。

foods

tion

with mobile phones

「広報北名古屋」がアプリで読める

市では、「広報北名古屋」をより多くの市民のみなさんに読んでいただける新しい情報発信手法として、無料アプリケーション(アプリ)「i 広報紙」による配信を始めました。

いつでもどこでも、スマートフォンやタブレット端末で広報紙を読むことができます。ぜひご利用ください。



利用方法

■上のQRコードを読み取るか、「i 広報紙」と検索して「i 広報紙」をダウンロードしてください(iOS版はApp Store、Android版はGoogle Playから)。

■性別、生年月、お住まいの地域などの個人設定を行ってください。

※アプリのダウンロードは無料ですが、通信料は利用者の負担となります。

主な機能

◇最新号の「広報北名古屋」が発行されると、毎月1日にアプリにお知らせが届きます。

◇ページめくり、拡大縮小なども簡単にできます。

◇スクラップ機能として、範囲を指定して画像を保存したり、保存した記事はメールへの添付やSNSなどでのシェアができます。



カンタン操作でいつでもどこでも広報紙が読める。

広告表示について

「i 広報紙」は、株式会社ホープ(福岡市中央区)が運営する電子広報紙配信プラットフォームです。閲覧中に広告が表示されますが、その内容は市とは関係ありません。

お問い合わせは、人事秘書課へ。

携帯・スマートフォンで心の健康を確かめる こころの体温計

※利用料無料。ただし、通信料がかかります。

- ①バーコードリーダーでQRコードを読み取ります。
- ②サイトに接続します。



②サイトに接続します。



- ③トップページが表示されます。

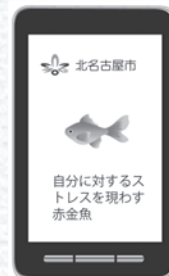

- ④本人モードのチェックを開始します。

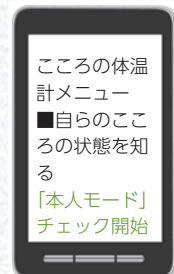

- ⑤4択で回答を選択します。

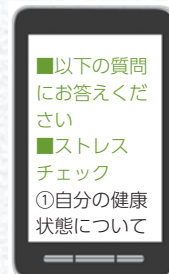

- ⑥すべて答えたら、送信ボタンを押します。

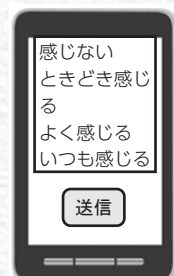

結果画面の見方



ご利用について
これは、自己判断をするもので、医学的判断をするものではありません。

心の相談 お気軽にご利用ください

■こころの健康に関する相談

とき 月～金曜日 午前8時30分～午後5時15分

ところ 保健センター(健康ドーム内)

問合せ ☎(23)4000

CONSULTA

今年も特定健診・がん検診を受けましょう

お問い合わせは、保健センターへ。

北名古屋市の現状と健診の重要性

北名古屋市の主な死因

市では、がんで亡くなる方が最も多く、次いで心臓病、脳卒中で亡くなる方が多くなっています。

これらの疾病は特定健診やがん検診で早期発見が可能であり、毎年健診を受けることがとても有効です。

1年に1度の健診で、あなたの健康を守りましょう。

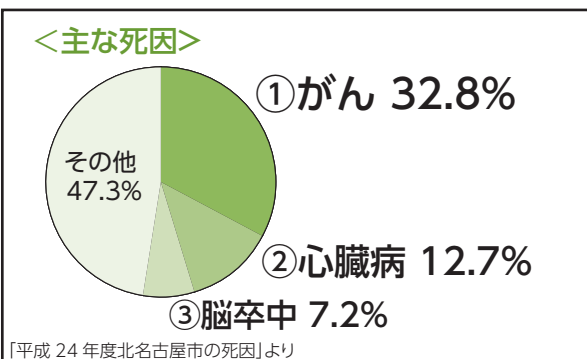

北名古屋市の特定健診受診率

近隣市町と北名古屋市の特定健診の受診率を比較してみると、北名古屋市は受診率が低いのがわかります。また、県平均より下回っている現状があります。

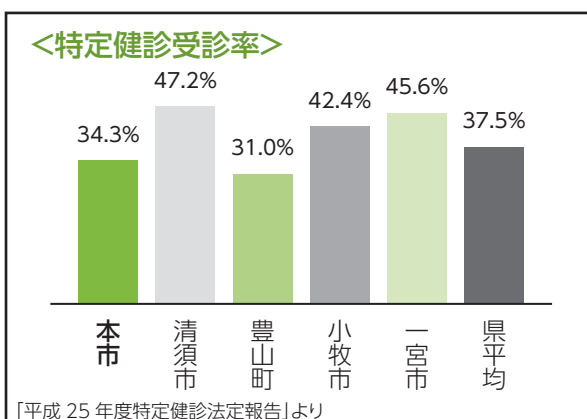

6月初旬に受診券と健診ガイドを郵送します

次のいずれかに該当する方には6月初旬に受診券が送られます

- 過去5年間に市の健診やがん検診等を一度でも受診した方
- 北名古屋市国民健康保険に加入中の40歳以上の方(平成27年4月末までに加入手続きをした方)
- 後期高齢者医療保険に加入中の方
- 今年度中に以下の対象年齢に達する方
男性 35歳、40歳、41歳、46歳、51歳、56歳、61歳
女性 20歳、21歳、30歳、35歳、40歳、41歳、46歳、51歳、56歳、61歳

受診券が郵送されなかった方には、保健センターで受診券を新規発行します

転入した方や、過去5年間に市の健診やがん検診等を一度も受診していない方には、受診券を送付していません。がん検診等を受けたい方には受診券を新規発行しますので、6月中旬以降に保健センターへお申し出ください。

対象者・受診料金

市で実施している特定健診やがん検診は、費用の一部または全部を市が補助しているため、実費で検査を受けるときよりも格段に安く検査を受けることができます。

	種類	対象 (各年齢は、平成27年度中に満年齢を迎える年齢を基準としています)	受診料金		
			指定医療機関	健康ドーム	
特定健診	ヤング特定健診	35歳～39歳の方	500円	500円	
	特定健診	40歳～74歳で、北名古屋市国民健康保険加入の方	無料	無料	
	後期高齢者特定健診	75歳以上(一部65歳以上の方を含む)で、後期高齢者医療保険加入の方	無料	無料	
がん検診等	胃がん検診	40歳以上の方	2,500円	がん検診セット 3,000円 3つまとめて実施。 単独での受診不可。	
	大腸がん検診		500円		
	肺がん・結核検診		1,500円		
	歯周疾患健診	40歳以上の方	900円	無料 ※	
	B型・C型肝炎検診	40歳以上で、過去に受診していない方	1,800円	1,800円 ※	
	前立腺がん検診	50歳以上の男性	1,800円	1,800円 ※	
	乳がん検診	超音波	30歳～39歳の女性	2,400円	1,800円
		マンモグラフィ	40歳以上の女性	2,400円	1,800円
	子宮頸がん検診	20歳以上の女性	2,400円	1,200円	
	骨粗しょう症検診	40・45・50・55・60・65・70歳の女性	1,600円	—	

※特定健診やがん検診セットを受診する方が、追加として希望する場合のみ受診できます(当日申込み)。

<受診料金の免除について>

受診料金が免除される場合がありますので、対象者や手続き方法については保健センターへお尋ねください。

予約方法

指定医療機関での個別健診と健康ドームでの集団健診とがあり、予約方法が異なります

個別健診 指定医療機関で受診する場合

希望の指定医療機関へ直接予約

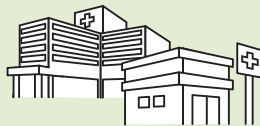

- ※医療機関ごとに受診可能な健診項目が異なります。健診ガイドで確認してください。
- ※一部の医療機関では予約不要です。

集団健診 健康ドームで受診する場合

申込期間に予約専用コールセンターへ電話
健診ガイドにある日程表から希望日を選び、予約専用
コールセンターへ電話で予約してください。



- ※健診時期により申込期間が異なるため、必ず健診ガイドで確認してください。
- ※市役所や保健センターでは予約できません。

～地域と行政をつなぐ～

平成27年度自治会長のみなさんです

今年度お世話になる自治会長のみなさんです。自治会長には、地域のみなさんのご意見やご要望などを取りまとめていただくほか、防火・防犯活動やリサイクル分別収集、ごみゼロ運動などにも地域の代表としてご協力をお願いしています。1年間、よろしくお願ひします。

お問い合わせは、市民活動推進課へ。



写真前列右から

森川 義和 (片場)
 山田 良一 (熊之庄)
 古川 博光 (若宮)
 小川 義美 (鹿田)
 岩越 久夫 (六ツ師)
 樋口 則男 (西之保)
 茶納 茂 (九之坪)
 安井 武司 (駅前)
 小寄 正幸 (加島)
 檜吉 征敏 (岡)

写真中列右から

森川 昇 (高田寺)
 余吾 元博 (久地野)
 丹羽 藤夫 (二子)
 舟橋 利則 (井瀬木)
 福岡 康 (北野)
 日置 将司 (山之腰)
 湯浅 高義 (宇福寺)
 菊谷 和正 (中之郷)
 加藤 典保 (石橋)
 栗木 和彦 (沖村)
 佐野 克彦 (野崎)

写真後列右から

浅野 宗秋 (葉師寺)
 石田 和洋 (能田)
 中山 金一 (法成寺)
 井上 詳二 (鍛冶ケ一色)
 垣内 邦彦 (原宮住宅)
 江口 太一 (徳重)
 平野 嘉彦 (米野)
 魚住 昇司 (弥勒寺)
 大橋 克己 (西新町)
 岡田 和雄 (青野)
 亀井 公葉 (犬井)
 ※写真不掲載

敬称略

固定資産税

課税台帳(名寄帳)の閲覧

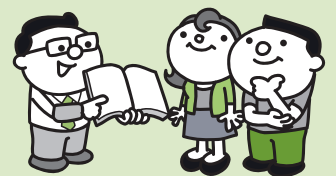

とき 月～金曜日(祝日、年末年始は除く)午前8時30分～午後5時15分

ところ 税務課(東・西庁舎)

閲覧できる方

○固定資産税(土地・家屋)の納税義務者、同居の親族、納税管理人または代理人(委任状の提示が必要)

○借地・借家人および固定資産の処分をする権利を有する一定の方(賃貸借契約書または選任書等の提示が必要)

※借地・借家人などの方は、その使用または収益の対象となる資産についてのみ閲覧できます。

手数料 1通200円(6月1日(月)までは無料。ただし、借地・借家人などの方は有料)

※申請の際には、本人確認書類(運転免許証、健康保険証、年金手帳等)をお持ちください。

問合せ 税務課(西庁舎)



軽自動車税の税率改正 に関するお知らせ

平成27年度から予定されていた原動機付自転車、小型特殊自動車、二輪の軽自動車、二輪の小型自動車、ボートトレーラーの税率改正は、1年間延期され、右の表のようになりました。

四輪などの軽自動車は、平成27年4月1日以後に新規登録する車両から税率が変わります。

また、初めて車両番号の指定を受けた月から13年を経過した車両(電気軽自動車等を除く)は、平成28年度から、下の表の経年重課の税率が適用されます。

お問い合わせは、税務課へ。

グリーン化特例(軽課)について

平成27年4月1日から平成28年3月31日までに新規登録した四輪などの軽自動車で、排出ガス性能および燃費性能の優れた環境負荷の小さいものについては、グリーン化特例(軽課)が平成28年度に適用されます。

区 分		税 率(年額)	
		平成27年度	平成28年度以降
原動機付自転車	50cc以下	1,000円	2,000円
	51~90cc	1,200円	2,000円
	91~125cc	1,600円	2,400円
	ミニカー	2,500円	3,700円
小型特殊自動車	農耕作業用	1,600円	2,400円
	その他のもの	4,700円	5,900円
二輪の軽自動車	126~250cc	2,400円	3,600円
二輪の小型自動車	251cc~	4,000円	6,000円
ボートトレーラー		2,400円	3,600円

区 分		税 率(年額)			
		平成27年3月31日以前に 新規登録した車両	平成27年4月1日以降に 新規登録した車両	新規登録から13年を 経過した車両(経年重課)	
軽自動車	三 輪	3,100円	3,900円	4,600円	
	四 輪 (乗用)	営業用	5,500円	6,900円	8,200円
		自家用	7,200円	10,800円	12,900円
	四 輪 (貨物用)	営業用	3,000円	3,800円	4,500円
自家用		4,000円	5,000円	6,000円	

※平成27年4月2日以降に登録した車両には、平成27年度の軽自動車税は課税されません。

自動車税・軽自動車税 は、6月1日(月)まで に納めましょう



○自動車

4月1日現在で自動車を所有する方へ、5月上旬に県から納税通知書をお送りします。納期限までに、県税事務所、金融機関、コンビニなどで納めてください。

また、納期限内のものに限り、パソコンなどを利用してクレジットカードでも納付できます(利用者には決済手数料がかかります)。

なお、転居等で納税通知書が届かないときは、お問い合わせください。

問合せ 名古屋北部県税事務所
052(531)6305

○軽自動車

4月1日現在で軽自動車、バイクなどを所有する方へ、5月上旬に納税通知書をお送りします。納期限までに、金融機関、コンビニ、市役所などで納めてください。

問合せ 税務課(東庁舎)

継続検査用(車検) 納税証明書

車検を受けるときに必要な納税証明書は、納税の際に領収書とともに交付されますので、車検証と一緒に保管してください。

なお、軽自動車税を口座振替で納付した方は、6月中旬に納税証明書をお送りします。

問合せ 収納課

軽自動車税の 減免制度

障害を有する方などが所有する軽自動車は、申請をすることで軽自動車税が減免されます(等級によって対象にならない場合があります)。

ただし、減免されるのは1台に限り、自動車税を減免した場合は対象になりません。

申請方法 次のものを持って税務課(東庁舎)へ。

手続きに必要なもの

○身体障害者手帳、戦傷病者手帳、療育手帳、精神障害者保健福祉手帳など

○運転する方の運転免許証

○印かん

○自動車検査証

平成27年度

市民協働推進事業補助金の交付団体が決定しました

市民協働推進事業補助金は、公益的・社会貢献活動を支援する補助金です。1月25日(日)に健康ドームで「市民協働推進事業補助金」公開プレゼンテーション(事業説明)が開催されました。その後審査会が行われ、その審査結果をもとに以下の事業が採択されました。



市民協働マスコット
「北名古屋家のツツジきょうだい」

◎ 活動支援(ホップ)部門

事業名	申請団体	事業概要	交付決定額
回想法夏まつり	回想法スクール卒業生の会「いきいき隊」	小学生と親対象の世代交流イベント	50,000円
のびのび親子ふれあい体操	NPO 法人 子育てネットワークあすなろ	親子での体操教室	49,000円
楽しい子育て講座	託児グループ「めばえ」	子育て・孫育てに生かせる子育て講座	36,000円

◎ 協働事業支援(ステップ)部門

事業名	申請団体	事業概要	交付決定額
まなぼうさい	地域'S(ちいきいず)	子ども対象の体験型の防災教育イベント	246,000円
ささえあう地域ジョブ	特定非営利活動法人 在宅福祉の会じゃがいも	障害児の日常生活練習と地域の人との交流	265,000円
昭和グルメ発見・発信プロジェクト	NPO 法人 フィール・ザ・ワールド	市内の「昭和の味マップ」の作成と情報発信	300,000円
まちカフェ・プロジェクト ~協働カフェによる地域と組織づくり~	熊之庄協働クラブ	住民が語り合うまちづくりカフェと屋外イベント	260,000円
アザレアコンサート	北名古屋市知的障害者育成会	コンサートを通じた障害児への理解の促進	50,000円
きたなごやこどもフェスタ	きたなごやこどもフェスタ実行委員会	市内児童館が連携した子ども向けイベント	140,000円
認知症予防3A(あかるく、あたまを使って、あきらめない)事業	認知症予防ネット北名古屋	高齢者対象の認知症予防の教室、講演会	254,000円

◎ 協働事業支援(ジャンプ)部門

事業名	申請団体	事業概要	交付決定額
丈夫なからだはお口の健康から お口の健康から活力ある北名古屋市へ	みのり会	ライフステージに合わせた口腔の健康指導	600,000円
コマ大戦連携事業	コマ大戦連携事業実行委員会	コマ大戦と「コマのまち」の普及活動	550,000円

○補助金事業実施団体から事業の概要、成果、課題、今後の展望を説明
○審査会委員より事業に関する質疑応答、アドバイス、総評
○団体交流会(名刺、団体紹介チラシなどがあればお持ちください)
○団体活動PRの掲示
問合せ 市民活動推進課

平成26年度に実施された補助金採択事業について、その成果や事業経過について公表し、事業の透明性を高めるとともに、事業の課題や改善に向けての提言を行います。
また、市民活動団体やボランティアの協働や連携を促すため、交流会も開催します。ぜひご参加ください。
とき 5月23日(土)午後1時30分~4時
第1部 報告会
第2部 交流会
ところ 文化勤労会館小ホール

平成26年度分
「市民協働推進事業」
補助金採択事業
報告会&交流会
を開催します

子育て支援センター



子育て情報



問合せ先

東子育て支援センター ☎(26)7763
 西子育て支援センター ☎(25)5155
 南子育て支援センター ☎(22)5677
 北子育て支援センター ☎(22)5517

地域の親子が楽しく遊べるように、部屋や園庭を開放しています。ゆったりとした雰囲気の中で、親子で友だちを作りながら、楽しい時間を過ごしましょう。

新・子育てクラブ 春クール 参加者募集

昨年度まで開催していた「子育てクラブ」が、今年度より「新・子育てクラブ」に変わりました。楽しい親子遊びの中で、子どもとの付き合い方の手掛かりを見つけませんか。5回のクラブを通して友だちも作りましょう。

と き 5月7日(木)・21日(木)、6月4日(木)・18日(木)、7月2日(木)
 午前11時～正午

ところ 各子育て支援センター

内容 わらべうた遊び、散歩、親子遊びなど

対象 <西・東子育て支援センター>

平成25年4月2日～9月30日生まれの幼児親子

<南・北子育て支援センター>

平成25年4月2日～平成26年4月1日生まれの幼児親子

※申込みは不要です。

※対象以外の親子は、午前の利用は11時までとなります(午後は通常通りです)。ご了承ください。

※秋クールについては広報9月号でお知らせします。

「さくらんぼタイム」

多胎児ならではの育児の悩みを同じ立場の親同士で分かち合いましょう。多胎児を妊娠中の妊婦さんも、ぜひ遊びに来てください。

と き 5月16日(土) 午前10時～11時30分

ところ 東子育て支援センター

対象 就園前の多胎児とその保護者、多胎児を妊娠中の妊婦

内容 交流会、親子ふれあい遊び、育児相談など

※申込みは不要です。

※就園後の多胎児の親子も先輩ママ、友だちとしてぜひご参加ください。

「はじめましての会」

支援センターへ行きたいけど、なかなか勇気が出ないお母さんお父さん。初めての方の集まりなので、ぜひ遊びに来てください。

と き 5月20日(水) 午後1時30分～3時

ところ 北子育て支援センター

内容 親子ふれあい遊び、交流会、育児相談など

対象 支援センターを初めて利用する親子、妊婦

※申込みは不要です。

出前子育て支援事業

とことこ・こめの

と き 5月11日(月)午前10時～11時45分

ところ 米野公民館

内容 わらべうた遊び

問合せ 北子育て支援センター



にこにこまめっこ

と き 5月25日(月)午前10時～11時45分

ところ 中之郷公会堂

内容 わらべうた遊び、ふれあい遊び

問合せ 西子育て支援センター

※申込みは不要です。駐車場はありませんので、徒歩または自転車でお願いします。

「赤ちゃんタイム」

と き 5月12日(火) 午後1時30分～3時

ところ 東子育て支援センター

西子育て支援センター

内容 親子ふれあい遊び、交流会、育児相談など

対象 1歳までの乳児とその保護者、妊婦

※申込みは不要です。



パパママ教室(育児編)「パパと一緒にわらべうた遊び」

お父さんと一緒にわらべうた遊びを楽しみましょう。

と き 6月6日(土)午前10時～正午

ところ 健康ドーム 柔剣道室

対象 生後2か月～就園前の乳幼児と保護者

定員 30組程度(先着順)

内容 パパならではのわらべうた遊び、交流会

申込み 5月1日(金) 午前9時30分～

南子育て支援センター・保健センターに電話または、直接お申し込みください。

先着100世帯の方に、ゴーヤやアサガオの苗を1世帯4株まで無料で配布します。

※申込みおよび報告書は、環境課、東庁舎受付または市ホームページで入手できます。または東庁舎受付へ。

実施報告 9月7日(月)～18日(金)に実施報告書と写真(緑のカーテンの全体の様子がわかるもの3枚以上)を環境課または東庁舎受付へ。
申込み 5月8日(金)～6月4日(木)に参加申込書を環境課(西庁舎または東庁舎受付)へ。
種類 ゴーヤやアサガオ、ヘチマなどのつる性の植物

対象 市内に緑のカーテンを設置する家庭や事業所など
対象 市内に緑のカーテンを
設置する家庭や事業所など
種類 ゴーヤやアサガオ、ヘチマなどのつる性の植物を
 植えて、省エネを推進しながら、暑い夏を涼しく快適に過ごしませんか。



きたなごや こどもフェスタ 2015

～地域とともに子どもの心を育てよう～

きたなごやこどもフェスタ実行委員会が主催するこのフェスタをきっかけに、地域の方々と子どもたちのつながりができるように、笑顔あふれる一日を子どもも大人も過ごせるように企画しています。

ご家族、友だち同士でぜひ遊びに来てください。

○ぎょうざの皮にいろいろのせて
「お手軽ピザをつくって食べよう！」



受付：午前の部 午前9時30分～
午後の部 午後0時30分～
各部3回実施します。
各回先着20人(1人1回)。

とき 5月10日(日)
午前9時45分～午後3時15分
(受付：午前9時30分～)

ところ 健康ドーム
持ち物 お茶、リュック、上履き、靴を入れる袋
※昼食は、各自でご用意ください。

問合せ 児童センターさらし・各児童館

○みんなの児童館の「イチ押しこま」で
地域の方とあそんじゃおう！



○「ジャンケン大作戦！」



○他にも「大脱出ゲーム！」
や、運動あそび、工作の
コーナーもあります。

国民年金

みんなときは必ず届出を

届出が必要なとき	届出に必要なもの
会社や官公庁を退職したとき (厚生年金や共済組合の加入者でなくなったとき)	○年金手帳 ○離職票 (退職証明書・退職辞令)
会社や官公庁に就職したとき (厚生年金や共済組合に加入したとき)	○年金手帳 ○健康保険証 (共済組合員証)
会社や官公庁に勤める配偶者 (厚生年金や共済組合加入者) に扶養されなくなったとき (配偶者が退職・離婚・扶養 されていた妻(夫)の収入が増 えたときなど)	○年金手帳 ○配偶者の離職票 (退職証明書・退職辞令) ○扶養除外日が確認でき る書類
保険料の免除を希望するとき	○年金手帳 ○印かん など

お問い合わせは、国保医療課へ。

国民年金保険料

退職(失業)による

特例免除

特例免除とは、通常、審査の対象となる離職者本人の所得を除外して審査を行い、保険料の納付が免除されるものです。ただし、配偶者や世帯主に一定以上の所得があるときは免除が認められない場合があります。

対象 申請する年度または前年に退職(失業)した方
※配偶者や世帯主の退職(失業)した方も対象となります。
申請方法 次のものを持って国保医療課(西・東庁舎)へ。

申請に必要なもの

○年金手帳または基礎年金番号
がわかるもの

○印かん(本人署名の場合は不要)

○失業していることを確認できる公的機関の証明の写し、雇用保険受給資格者証、雇用保険被保険者離職票等

○転入の方は転入前市区町村の所得証明書(配偶者、世帯主)

老齢基礎年金の算定について

免除期間の年金額は、保険料が納付された場合との比較に応じたそれぞれの割合になります。

問合せ 国保医療課または名古屋西年金事務所 ☎052(524)6832

ご存じですか

AED

の登録制度



市では AED(自動体外式除細動器)を設置する店舗・事業所などを対象とした登録を推進しています。

この制度は、市内で AED を設置する店舗・事業所で、市民が利用可能な AED 設置施設を、登録表示証(ステッカー)の掲示や市ホームページ等で公開することで、AED の利用促進による救命率の向上を図るものです。お問い合わせは、保健センターへ。

登録要件

- AED が適正に管理され、容易に分かる場所に設置されていること。
 - 営業時間中に事業所等の近辺で救命措置が必要な事案が発生したとき、速やかに AED を無償提供できること。
 - 設置している AED が薬事法上の承認機器であり、事業所等内に AED 講習を受けた方がいること。
- 以上の要件を満たし、趣旨にご賛同いただける事業所のみなさんは、ぜひ下記の方法でご登録をお願いします。

登録方法

市ホームページから登録申請書をダウンロードして返信いただくか、登録フォームから申請してください。

登録の流れ

登録内容を速やかに確認し、登録完了後、ホームページ上に登録店として掲載するとともに登録表示証(ステッカー)を送付しますので、AED 設置施設の入り口の扉などに貼付してください。

■登録事業所等 (平成 27 年 3 月 31 日現在、市へ登録のあった施設) ※太字は夜間対応可能

設置施設名	設置場所	所在地
J A 西春日井本店	正面出入口付近	西之保南若 11 番地
J A 西春日井西春支店	正面出入口付近	石橋郷 68 番地
J A 西春日井九之坪支店	正面出入口付近	九之坪下葎田 170 番地
J A 西春日井師勝支店	正面出入口付近	井瀬木 355 番地
J A 西春日井鹿田支店	正面出入口付近	鹿田清水 108 番地 1
ヨシヅヤ師勝店	店舗 1 階中央エスカレータ付近	鹿田 1929 番地
(株)アイホクリサイクルプラント	事務所 1 階西壁	鍛冶ケ一色西二丁目 46 番地
(株)山越 北名古屋支店	事務所受付付近	石橋白目 80 番地
さし内科クリニック	診察室内	法成寺西出 6 番地 1
(株)ラウンドワン名古屋西春店	2 階受付付近	宇福寺神明 15 番地
日本トランスシティ(株)西春営業所	事務所受付付近	山之腰天神東 1 番地
しらゆりの里師勝(医療法人 羊蹄会)	施設内	久地野郷廻 32 番地 3
るど風の風西春(医療法人 羊蹄会)	施設内	西之保三町地 3 番地 1
しらゆりの里九之坪(医療法人 羊蹄会)	施設内	九之坪寺領 21 番地 1
かんやまクリニック	受付付近	鹿田栄 109 番地 1
鬼頭運輸倉庫(株)	事務所受付	山之腰天神東 108 番地
シーエルシー(株)	1 階工場 2 階事務所	鍛冶ケ一色西一丁目 75 番地
イードリーム(株)	正面入り口横	沖村八反 52 番地 1
(財)日本品質保証機構	入り口横(風除室)	沖村沖浦 39 番地
名古屋バナナ加工(株)	事務所受付	鍛冶ケ一色高塚 24 番地 1
トヨタ L & F 中部(株)北名古屋営業所	事務所入り口付近	山之腰天神東 100 番地
師勝クリニック	受付	熊之庄八幡 117 番地 1
十六銀行 師勝支店	A T M コーナー	熊之庄八幡 49 番地 4
師勝化成(株)高田寺事業所	1 階 工場	高田寺西の門 27 番地
(株)朝日オリコミ名古屋 西春 DEPO	事務所	沖村佐渡 39 番地
プレイゾーンホーク	店内	沖村東ノ郷 16 番地 1
(株)朝日プリンテック名古屋工場	事務所	中之郷池田 6 番地 1
(株)西日本宇佐美東海支店 22 号名岐西春 S S	事務所	中之郷八反 10 番地
(株)西日本宇佐美東海支店 22 号名岐新西春 S S	事務所	中之郷天神 81 番地
セコム(株)西春営業所	受付カウンター	九之坪東町 4 番地 5 T M ビル 2 階
いぶき野クリニック	受付	熊之庄宮地 10 番地
しかつ眼科クリニック	受付	鹿田南蒲屋敷 685 番地
アプレにじ北名古屋	1 階ラウンジ	高田寺北の川 72 番地
やまだ整形外科・リハビリクリニック	受付	熊之庄屋形 3372 番地 1
新居外科	受付	井瀬木鴨 72 番地
紫雲殿北名古屋斎場	ロビー	熊之庄八幡 111 番地
(株)ヒルズライフ うらら別邸	受付	熊之庄江川 70 番地
天野エンザイム(株)名古屋工場	事務所 1 階食堂	九之坪半野 27 番地
介護付き有料老人ホーム水車の森	1 階・2 階フロア	片場天王森 73 番地
(株)福祉の里 北名古屋	入り口	西之保清水田 74 番地
名古屋芸術大学 東キャンパス	1 号棟・3 号棟	熊之庄古井 281 番地
名古屋芸術大学 西キャンパス	管理棟・F 棟・L 棟・X 棟	徳重西沼 65 番地
グループホームいせ木	玄関	井瀬木郷前 62 番地
新東工業(株)西春事業所	工場内	宇福寺神明 51 番地

5月から 使用済小型家電の 回収を開始します

小型電子機器等には鉄、アルミ、銅などの金属が使われていますが、使い終わった後はリサイクルされず、ごみとして捨てられています。そこで市では、5月1日(金)から使用済小型電子機器等の回収を開始します。ご家庭で不要となった使用済小型家電の回収にご協力ください。

回収品目 回収ボックスの投入口

(15cm×30cm程度)に入る大きさのもの

- 携帯電話・PHS、パソコン
- 電話機、ファクス、ラジオ
- デジタルカメラ、ビデオカメラ、フィルムカメラ
- ゲーム機
- 電子書籍端末、電子辞書、電卓
- 映像用機器(DVD/BDプレーヤー、チューナー等)
- 音響機器(CDプレーヤー、デジタルオーディオプレーヤー、ICレコーダー等)
- 補助記憶装置(ハードディスク、USBメモリ、メモリーカード等)
- カー用品(カーナビ、ETC車載ユニット等)
- 理容用機器(ヘアドライヤー、ヘアアイロン、電気カミソリ等)
- 懐中電灯、時計、電子血圧計、電子体温計
- これらの付属品(リモコン、ACアダプタ、ケーブル、プラグ、ジャック、充電器等)

回収方法 東・西庁舎1階ロビー

ビー総合案内横に設置された、回収ボックスに入れてください。

注意事項

- 個人情報情報は、必ず消去してから入れてください。
- 一度回収したものは、返却できません。
- 回収ボックスには、2つの投入口があります。携帯電話・PHSは、小さい投入口に、その他の品目は、大きい投入口に入れてください。
- 電池は取り外してお持ちください。
- 家電リサイクル法の対象品目(テレビ、エアコン、冷蔵庫・冷凍庫、洗濯機・衣類乾燥機)は持ち込みできません。処分は、購入店等に依頼してください。

問合せ 環境課



プラスチック製容器包装の 分別についてのお願い

資源を有効利用するため、次のことに注意して正しいプラスチック製容器包装の分別にご協力ください。
お問い合わせは、環境課へ。

区分	具体例	袋の種類
プラスチック製容器包装	レジ袋、卵・豆腐のパック、発泡スチロール、ペットボトルのふた、トレイ(白色トレイ除く)、お菓子の袋など	プラスチック製容器包装(透明の袋)
 マークがあるもの	<ul style="list-style-type: none"> ○食べ残しのある容器 コンビニ弁当、レトルト食品の容器など ○中身の残ったチューブや袋 歯みがき粉、マヨネーズ、チューブ洗剤、シャンプーの詰め替え用の袋など 	可燃ごみ(白い袋)
プラスチック製品(一部金属のあるものを含む)	おもちゃ、ハンガー、歯ブラシ、CD、コップ、バケツ、洗面器、タッパー、ボールペン、ビデオテープ、MDなど	

ごみゼロをめざして

5月31日
市内一斉清掃



美しい環境を守り、清潔で住みよいまちにするため、ごみゼロ運動「市内一斉清掃」を実施します。地域や職場のみなさんとともに、まちの美化に努めましょう。

なお、清掃活動は、各代表者の指示に従ってください。

とき 5月31日(日)午前9時～10時 (予備日：6月7日(日))

ところ 市内全域 問合せ 環境課

西春駅周辺の 自転車等放置禁止区域

- 放置禁止区域
- 放置自転車等保管場所
- 西春駅東口地下自転車駐車場
- 民間自転車預り所



撤去自転車等の返還手続き

とき 月～金曜日（祝日および12月29日～1月3日は除く）
午後3時～5時

ところ 放置自転車等保管場所
（西春駅周辺の自転車等放置禁止区域図参照）

持ち物 自転車等のカギ、身分証明書など本人確認ができるもの
（届いていれば引取通知書）

手数料 自転車 1台 1,000円
原動機付自転車 1台 1,500円

自転車や原動機付自転車は、手軽で便利な交通手段ですが、放置すると歩行者の通行障害のみでなく交通事故の原因や、緊急時の防災活動の支障になります。

駐車するときは、必ず有料自転車駐車場を利用してください。

自転車等放置禁止区域内に1時間以上放置された自転車等は、北名古屋市自転車等の放置の防止に関する条例に基づき、放置自転車等保管場所に撤去します。

愛知県議会議員 一般選挙結果 (北名古屋市分)

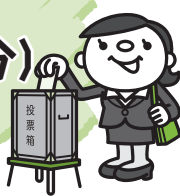

4月12日に行われた愛知県議会議員一般選挙の結果は、次のとおりです。

当日有権者数	65,502人
投票者数	22,646人
投票率	34.62%
得票数(得票順)	
みずの富夫	7,794票
安藤としき	6,317票
太田たかのり	6,854票
中川あつし	1,317票
無効投票数	394票
その他	0票

平成27年国勢調査員募集

5年に一度の国勢調査が、10月1日に全国一斉に実施されます。調査を実施するにあたり、本市では、調査票を配布・回収する調査員が約400人必要となります。そのため、国勢調査員を広く募集します。

- 従事期間** 8月下旬～10月下旬
- 業務内容** 説明会への出席、調査票の配布・回収整理等
- 応募資格** 市内在住の20歳以上の方で、警察、税務、選挙に直接関係が無く、守秘義務を守ることができる方
- 報酬** おおむね4～7万円程度(受持ち件数により異なります)
- 申込み** 5月15日(金)までに、総務課へ。

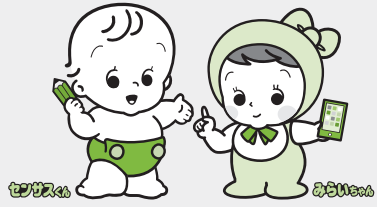

北名古屋市役所 平成27年度職員配置

今年度の課長級以上の職員配置は次のとおりです。
昨年度からの組織変更はありません。
お問い合わせは、人事秘書課へ。

市長＝長瀬 保 副市長＝日置英治
教育長＝吉田文明 統括参事＝岩越雅夫

総務部長＝能村義則

- 【総務課】課長＝早川正博、主幹＝大島勇美、主幹＝中村昌直
- 【人事秘書課】総務部次長兼課長＝森川三美、秘書室長＝浅井一夫
- 【経営企画課】課長＝鳥居竜也
- 【情報課】課長＝田島孝道
- 【市民活動推進課】課長＝増田隆

財務部長＝魚住幸三

- 【財政課】財務部次長兼課長＝柴田幹夫、財政指導次長(県職員)＝伊藤義剛、主幹＝松岡直樹、主幹＝坪井俊二
- 【税務課】課長＝佐藤隆一、主幹＝加藤友英
- 【収納課】課長＝森宏升

防災環境部長＝福永直吉

- 【防災交通課】課長＝大野勇治
- 【環境課】防災環境部次長兼課長＝鈴木昌弘、環境保全センター長＝大野巧
- 【清掃工場建設準備室】副参事(清掃工場建設)兼室長＝山田宗弘(北名古屋衛生組合派遣)

市民健康部長＝大西清

- 【市民課】市民健康部次長兼課長＝植手厚、主幹＝足立裕二
- 【国保医療課】課長＝大林栄二、主幹＝鶏飼徹、主幹＝宮地英子
- 【健康課】課長＝山田兼雄、保健センター長＝柴田悦代

(平成27年4月1日付)

福祉部長(福祉事務所長兼務)＝水野高作

- 【社会福祉課】課長＝森川光雄、生活保護室長＝浅野祥伸
- 【高齢福祉課】福祉部次長兼課長＝柴田忠利、主幹＝柴山明満、地域包括支援センター長＝江口照美
- 【児童課】保育士長＝玉城茂美、課長＝山下康之、保育長＝板谷有里子、能田保育園長＝熊谷美起子、鹿田北保育園長＝栗木奈津代、熊之庄保育園長＝近藤二代、久地野保育園長＝坪井典子、薬師寺保育園長＝瀬瀬美晴、鹿田南保育園長＝大西千秋、六ツ師保育園長＝森田直美、九之坪北保育園長＝水野紀子、徳重保育園長＝松本真理子、西之保保育園長＝塩田弥生、沖村保育園長＝清水みや子、九之坪南保育園長＝太田みちよ、弥勒寺保育園長＝成田詠子、中之郷保育園長＝萩初美、ひまわり園長＝舟橋眞弓、ひまわり西園長＝足立弘子、児童館管理長＝石田祐里子
- 【家庭支援課】課長＝伊藤誠浩、主幹＝林佐千子

建設部長＝井上昭人

- 【施設管理課】課長＝増田勲
- 【都市整備課】課長＝丹羽信之、主幹＝柴山清明、都市整備指導監(県職員)＝猿渡一樹
- 【企業対策課】課長＝桑原邦匡
- 【農政指導課(県職員)】＝加藤政広
- 【商工農政課】課長＝池山哲雄、主幹＝川口賢一
- 【下水道課】建設部次長兼課長＝坪井光広、主幹＝川崎洋次

教育部長＝村瀬雅彦

- 参事(県職員)＝森弘徳
- 【学校教育課】課長＝丹羽敏男、主幹＝猪子禄也、学校教育指導監(県職員)＝楠知文、副参事(給食センター建設)兼給食センター長＝柴田一彦
- 【生涯学習課】教育部次長兼課長兼文化勤労会館長兼東公民館長＝大野勇、主幹＝石田好伸
副参事兼図書館長兼歴史民俗資料館長＝市橋芳則、主幹＝後藤忠司
- 【スポーツ課】副参事(総合運動広場建設)兼課長＝熊澤真澄

会計管理者＝森幹彦

【会計課】課長＝森喜好

議会事務局長＝山中郁男

【議事課】課長＝中畑裕太

【監査課】監査委員事務局局長兼課長＝櫻井健司、主幹＝安田理恵

(派遣)シルバー人材センター東支所長＝犬飼賢二

問合せ 財政課

※市公有財産売却ガイドライン(公有財産売却システムまたは市ホームページでご覧いただけます)を熟読のうえ、ご参加ください。

入札期間 7月1日(水)午後1時～8日(水)午後1時。入札期間終了後、直ちに開札します。

所要 北名古屋市役所財政課あて(6月17日必着)。

申込みは、〒481-8531(住所不要)北名古屋市役所財政課へ。郵送による申込みは、〒481-8531(住所不要)北名古屋市役所財政課あて(6月17日必着)。

申込方法 公有財産売却システム上で参加申込みの手続きをした後、申込書(市ホームページからダウンロードできます)と必要書類(市ホームページに掲載します)を持って財政課(西庁舎)へ。郵送による申込みは、〒481-8531(住所不要)北名古屋市役所財政課あて(6月17日必着)。

申込期間 5月29日(金)午後1時～6月17日(水)午後2時

公開日 5月29日(金)にインターネット公有財産売却システム <http://koubai.auctions.yahoo.co.jp> に案件が公開されます。

売却財産 市公用車(トヨタカローバン)

ヤフオク!のインターネット公有財産売却システムを利用して市有財産を売却します。入札参加するには入札保証金の納付が必要です。



まちづくり 出前講座



市では、市民のみなさんへの情報提供と市民参加による「まちづくり」、生涯学習を通じた「仲間づくり」の推進を目的に「まちづくり出前講座」を行っています。

まちづくり出前講座とは、市職員が地域に出向き、みなさんが希望する内容についてお話をするものです。本年度は、57講座を用意しています。講座の一覧表は、市ホームページや経営企画課(西庁舎)、生涯学習課(東庁舎)でご覧いただけます。一覧表にご希望の講座がない場合でも、できる限り対応いたしますので経営企画課までお問い合わせください。

対象 市内に在住・在勤・在学の方を主たる構成員とする、出前講座の開催に際し、10人以上の参加者を設定できる団体(政治、宗教、営利、要望を目的とした催しや暴力団および暴力団員の利益につながるおそれがある場合には、申込みができません)

とき 平日・休日を問わず(12月28日～1月3日は除く)、午前9時～午後9時の間で、1講座2時間以内

※業務の都合上、ご希望に添えない場合があります。
ところ 市内の公共施設(会場の手配や準備は申込者で行ってください)

費用 講師料は無料です。それ以外の費用(会場の使用料、材料費等)が必要な場合は、申込者の負担となります。

申込み 開催希望日の14日前までに、講座申込書(各講座の担当課にあります。市ホームページからもダウンロードできます)に必要事項を記入し、各講座の担当課へ申し込んでください。

「子育て世帯臨時特例給付金」「臨時福祉給付金」のご案内

消費税率引き上げの影響を踏まえ、市民税(均等割)が課税されていない方や子育て世帯の方へ、給付金を支給します。

○子育て世帯臨時特例給付金

対象 平成27年6月分の児童手当特例給付を除くを受給している方

給付額 児童手当の対象となる児童1人につき3000円(1

回限り)

申込み 申請書に必要事項を記入し、児童課(東庁舎)または社会福祉課(西庁舎)へ。

※対象となる方には、申請書等を児童手当現況届と一緒に6月初旬に郵送します。

※公務員の方は職場から配布される申請書と児童手当受給状況証明書を市役所に提出してください。

問合せ 児童課

○臨時福祉給付金

対象 市民税(均等割)が課税されていない方(市民税(均等割)が課税されている方の扶養親族等、生活保護の被保護者等を除く)

給付額 給付対象者1人につき6000円(1回限り)

申請方法などの詳細は広報8月号でお知らせします。

問合せ 社会福祉課



全国一斉「あそびの日」 笑顔がいっぱい！北名古屋！

全国一斉「あそびの日」に市では、ウォークラリーを行います。市内を歩くことによって、市の歴史と自然を見つめ直し、今まで知らなかった名所や旧跡を発見することが出来るかもしれません。家族や友人とぜひご参加ください。

とき 5月17日(日) 午前10時～(受付：午前9時～)
※雨天の場合は総合体育館で行います。

集合場所 総合体育館

内容 Aコース ウォークラリー 約6km
Bコース 鹿田第1公園で遊び 約4km
※Bコースは、車椅子の方も参加できます。

参加資格 3～6人のチームで参加してください。
※小学3年生以下のチームは、保護者同伴で参加してください。

定員 Aコース：40チーム 200人
Bコース：200人

参加料 1人200円(保険料含む、未就学児童は無料)

申込み 5月13日(水)までに総合体育館へ

持ち物 弁当、水筒、雨具、タオルなど

問合せ レクリエーション協会(佐藤)

☎090(2770)7903



詐欺にご注意

給付を装った「振り込め詐欺」などが予想されます。近日常に市から直接連絡することは予定していませんので、十分ご注意ください。

大学生の手作りで 「ゲストハウスここの」がオープン

期間限定

水野 美保 記者

徳重・名古屋芸大駅の西側に新たなスポットが誕生しました。名古屋芸術大学の学生たちが企画し、閉館したビジネスホテルの内装などに手を加え「ゲストハウスここの」としてリニューアルしました。

3月中旬、宿泊イベントとして3日間の期間限定でオープンしました。共有スペースでは、宿泊客に限らずご近所の方も、コーヒーと手作りドーナツを味わいながらくつろいでいました。絵本や紙芝居の読み聞かせもあり、通りがかりに立ち寄ったという親子も「近所にこんな場所ができてうれしい。親子で楽しめる事をいろいろやってほしい」と期待感をのぞかせていました。

デザイン学部で「土と人のデザインプロジェクト」の取り組みがスタートして3年。学生たちは近隣の地域で暮らす「ものづくり」をする人々を何度も訪ね、理解を深め、つながりを大切にしてきました。そのつながりから今回「ここの」を作る際にもみなさんにご協力をいただいたそうです。そして気づいたのは、ここの場所に暮らす人たちがこそ地域の大切な資源であること。

近い将来、「ここの」が魅力ある地域づくりを担う拠点になることを願っています。

kokono



授業後、地域の方に見守られて下校していく子どもたちの姿を見ると、「児童の交通安全」が実現されるのも近い気がしました。

授業後、地域の方に見守られて下校していく子どもたちの姿を見ると、「児童の交通安全」が実現されるのも近い気がしました。

栗島小学校の校庭の片隅には、民家の塀や道路標識、信号機などが設置された交通コーナーがあり、そこで児童への交通安全指導が行われています。小さな映画のセットのようなこのコーナーは、学校創立4年目からのもので、年月が経つにつれ、傷みが目立つようになってきました。そこで、創立40周年にPTA記念事業として、このコーナーのアスファルトを修繕することになったそうです。

加えられていました。これらはすべて、保護者、「おやじの会」、地域のボランティア、「子どもボランティア」の児童たちや先生が、夏から少しずつ頑張つて、ここまで整備しました。交通安全を願う多くの方々の想いが受け継がれています。



栗島小学校で交通安全指導
市内で唯一！小学校の交通コーナー

足立 まり子 記者



VIVA! きたなごや

4/6



市内の各小学校で入学式が行われました。
(写真は五条小学校)

3/23



スポーツ競技全国大会出場者激励会
後列左から：藤本華さん、松原士勇諒さん、岡島大志さん、
洲鎌匠人さん、小森裕太さん(水泳)、土井麻由奈さん(テコ
ンドー) 前列左から：増山美琴さん、高柳太吾さん、増山
龍大さん(水泳)、池上奈々子(バドミントン)、山田茹奈さん
(バドミントン) 右上：松原空彩虹さん(水泳)、可児
駿弥さん(バドミントン)

4/5



合瀬川桜まつり

雨天のため総合体育館で開催

3/15



スポーツチャレンジデー

健康ドーム

3/25



ポッカサッポロから活動計画書を受け取りました

市と包括協定を締結しているポッカサッポロフード&ビバレッジ株式会社から「平成27年度 連携に関する活動計画書」を受け取りました。同社が得意とする健康分野を軸に、さまざまなライフステージにわたって健康増進に寄与する取り組みを展開していきます。新規事業としては、妊娠された方に母子健康手帳を発行する際に、妊娠高血圧症候群の予防に効果的な減塩への取り組みとして、レモンの活用方法を紹介するリーフレットとポッカレモン100(70ml)を配布する「マタニティ×ポッカレモン」事業を行います(7月開始予定)。

3/18



児童センターきらりの北側道路に信号機が設置されました。

暮らしの情報

児童センターきらり ☎(27)3370
ファミリー・サポート・センター ☎(22)7601
健康ドーム子育て支援室 ☎(22)0212
社会福祉協議会本所 ☎(25)8500
市へのご意見・お問い合わせは、市ホームページからお
寄せいただくこともできます。
ご意見・お問い合わせ専用フォーム
https://www.city.kitanagoya.lg.jp/inq/

- 催し
- 講座
- 募集
- お知らせ
- 相談
- 健康ガイド



食のアウトレットモール北名古屋 北名古屋にぎやか朝市

▼とき 5月23日(土)午前9時〜午後5時
▼ところ 食のアウトレットモール北名古屋
▼内容 生鮮朝採り野菜・やわらかレタスの販売、フリーマーケット、食品メーカーによる露店販売、大人から子どもまで楽しめる餡の詰め放題、宮部製菓野菜おかきの試食・販売、市シルバークンサーによる手芸品の販売
▼問合せ 食のアウトレットモール北名古屋 ☎(26)1270

セルプしかつ祭

祭を通じて、地域の方々に障害を有する方や施設のことを知っていただき、地域に根ざした施設となるように考えています。ご家族そろっておこしください。バザー品も集めています。ご連絡いただければ回収に伺います。
▼とき 6月7日(日)午前10時〜午後2時(雨天決行)
▼ところ セルプしかつ
▼内容 模擬店、アトラクション、子ども広場ほか
▼問合せ セルプしかつ ☎(22)98888

歩いて笑って楽しい人生 第28回北名古屋 けんこうウォーキング

▼とき 5月10日(日)午前9時〜(受付)午前8時30分〜8時45分 ※雨天中止
▼集合場所 健康ドーム ※申込みは不要です。直接集合場所へお出かけください。
▼コース お寺と花のうるおいコース(約5.5km)
▼対象 5〜6kmを歩く体力があり健康な方ならどなたでも参加できます。なお、幼児や小学校低学年児は、保護者と一緒に参加してください。
▼持ち物 タオル、水分補給の飲み物 ※すでにウォーキングカードをお持ちの方はご持参ください。
▼問合せ 保健センター(開催当日のお問い合わせは、市役所へ)
※ウォーキング中の負傷は応急手当までとし、その後の責任は負いかねますので、ご了承ください。
▼スタンプウォーキング30回達成賞
スタンプウォーキングへの参加が30回になった方を表彰します。表彰式は、6月27日(土)開催の健康セミナーで行います。
▼応募資格 北名古屋市民で、スタンプウォーキングへの参加が30回になった方
▼応募方法 スタンプが30個捺印されたウォーキングカードを保健センターに提出してください。
▼応募期間 5月1日(金)〜29日(金)

さつき・盆栽展

春風盆栽会・東盆栽クラブでは、会員が丹精こめて育てた、さつき・盆栽展を開催します。また、会員以外の方の作品も募集します。ぜひ、ご出展ください。
▼とき 5月23日(土)午前10時〜午後4時
▼ところ 総合体育館大・小会議室
▼主催 春風盆栽会・東盆栽クラブ
▼共催 市文化協会
▼出品資格 市内在住・在勤の方
▼種目 さつき、盆栽、水石など
▼申込み 5月17日(日)までに市文化協会(☎(21)1583へ)。

小・中学生 総合体育館無料開放

○アリーナ
▼とき 毎週土曜日午前9時〜正午
ただし、5月16日は除く。
※人数が多いときはお断りする場合があります。
○多目的ホール
▼とき 5月2日(土)・30日(土)午前9時〜正午
○トレーニング室(中学生のみ)
▼とき 毎週土曜日午前9時〜正午
※保護者も無料です。室内用シューズをお持ちください。
▼問合せ 総合体育館

第8回アンダンテ・ ウィンド・オーケストラ 定期演奏会

▼とき 5月17日(日)午後1時30分
開演(午後1時開場)
▼ところ 文化勤労会館大ホール
▼曲目 「波の見える風景」「天空への挑戦」「白鳥の湖」「ボカロ・ヒットメドレー」「グレンミラーメドレー」「春の喜び」ほか
▼指揮 後藤雅昭氏
▼問合せ 浅野 ☎090(8185)0601

ほっとひといき リフレッシュ

▼とき 5月19日(火)午前10時〜正午
▼ところ 回想法センター、旧加藤家住宅
▼内容 回想法体験、交流会
▼対象 認知症の方を介護している方など
▼問合せ 地域包括支援センター(高齢福祉課内・東庁舎) ※送迎をご希望の方は事前にお申し出ください。

寿大学《老人クラブ東地区》

▼とき 5月13日(水)午後1時30分〜3時
▼ところ 総合体育館
▼内容 平成26年度事業報告・収支決算報告、津軽二味線、西枇杷島警察署員による交通安全教室
▼参加費 300円
▼持ち物 出席簿
▼問合せ 高齢福祉課

公共施設等の連絡先

市役所西庁舎・東庁舎、東庁舎分館 ☎(22)1111
 (※西庁舎分館は建替え工事中です)
 文化勤労会館 ☎(25)5111
 東公民館 ☎(22)4560
 東図書館・歴史民俗資料館 ☎(25)3600
 西図書館 ☎(25)6406

健康ドーム ☎(23)7006
 総合体育館 ☎(24)0661
 保健センター ☎(23)4000
 総合福祉センターもえの丘 ☎(26)2888
 東子育て支援センター ☎(26)7763
 西子育て支援センター ☎(25)5155
 北子育て支援センター ☎(22)5517
 南子育て支援センター ☎(22)5677

催し

講座

募集

お知らせ

相談

健康ガイド

いきいき健康クラブ定例会
《老人クラブ西地区》

▼とき 5月20日(水)午前10時30分～午後3時
 ▼ところ 文化勤労会館
 ▼午前の部(午前10時30分～11時30分)
 ▼講演 心の病を治す健康法▼講師 井坂津矢子氏(井坂ヨーガ健康研究所代表)
 ▼午後の部(午後1時～3時、会員以外の観覧も可)
 ▼演芸 踊和会による踊り▼参加費 300円▼持ち物 出席簿
 ▼問合せ 高齢福祉課

発達障害理解促進事業
「みんながって みんないない」

～自閉症ってどういう障害なの?～
 ▼とき 6月27日(土)午前10時～11時30分
 ▼ところ 尾張中部福祉の杜交流ホール(九之坪塚22番地)
 ▼内容 見た目ではその困難さがわかりにくい「自閉症」について、自閉症の人たちの見え方、聞こえ方や感じ方の疑似体験などをします。
 ▼講師 北名古屋キャラバン隊「陽だまり」▼定員 50人▼申込み 6月19日(金)までに電話で社会福祉課へ。

図書館・歴史民俗資料館
今月の休館日

○東図書館・西図書館・歴史民俗資料館
 ▼とき 5月7日(木)・11日(月)・18日(月)・25日(月)
 ※西図書館は、図書などの特別整理のため、22日(金)～30日(土)も休館します。
 ▼問合せ 東・西図書館

図書館 今月の催し

○紙芝居会
 ▼とき 5月2日(土)午後2時～
 ○こども映画会
 ▼とき 5月10日(日)午後2時～
 ▼題名 ピーターパン
 ○お話し会
 ▼とき 5月16日(土)午前11時～
 ○サンデーロードショー
 ▼とき 5月17日(日)午後1時30分～
 ▼題名 天使のくれた時間
 西図書館
 ○お話し会
 ▼とき 5月9日(土)・16日(土)午前11時～
 ▼問合せ 東・西図書館

ストーリーテリング

▼とき 5月16日(土)午後3時～3時30分
 ▼ところ 文化勤労会館会議室
 ▼内容 絵本や人形などは使わず、ゆったりとみなさんに語りかけのお話し会です。想像力をかきたて、心を豊かにします。▼対象 5歳以上
 ▼問合せ 西図書館

クローバーの日

障害者スポーツ充実のため、毎月第3土曜日をクローバーの日とし、今月は総合体育館アリーナ南半面を身体障害者の方に無料開放します。
 ▼とき 5月16日(土)午前9時～正午
 ▼問合せ 総合体育館

西春日井地域「福祉の店」

▼とき 5月20日(水)～25日(月)午前10時～午後4時
 ▼ところ 2階 西春日井地域の障害者施設で作った手芸品、花や野菜の苗、陶芸作品、パンやクッキーなどの販売
 ▼問合せ 尾張中部福祉の杜 ☎(22)1123

もえの丘 青空市場

▼とき 5月10日(日)午前8時30分～(1月・5月は第2日曜日、その他は毎月第1日曜日に開催)
 ▼ところ 総合福祉センターもえの丘東側の販売(なくなり次第終了します)
 ▼内容 取れたての新鮮な野菜などの販売
 ▼問合せ 社会福祉協議会本所 ※マイバッグを持参してください。

歴史民俗資料館企画展

春・ネル・おふとん

昭和時代の「寝る」にまつわる博物誌

5月31日(日)まで

国際博物館の日関連ワークショップ

「ふかふか綿からビッチが一匹、ビッチが二匹…」

とき 5月17日(日) 13:30～15:00

ところ 歴史民俗資料館

昔ながらの綿織り機を使って実綿から種をとる作業を体験し、とれた綿でふかふかモコモコのかわいらしいヒツジを作ります。

定員 20人(先着順) 参加無料

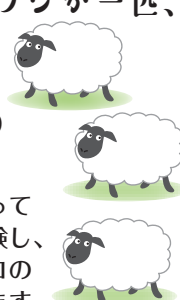

暮らしの情報



催し

講座

募集

お知らせ

相談

健康ガイド

平成27年度 手話奉仕員養成講座

今年度から清須市、豊山町で開催される講座にも参加できます。手話の初心者の方、レベルアップを考えている方、ぜひご参加ください。

▼とき・ところ〓〓〓入門課程：6月3日～10月28日の毎週水曜日(8月12日、9月23日を除く)健康ドーム
〓〓〓基礎課程：6月2日～10月27日の毎週火曜日(8月11日、9月22日を除く)豊山町社会教育センター〓〓〓レベルアップ課程：6月3日～10月28日の毎週水曜日(8月12日、9月23日を除く)清須市清洲市民センター
各課程とも午後7時～9時、全20回
▼対象〓〓北名古屋、清須市、豊山町に在住・在勤・在学する18歳以上の方(入門：初めて手話を学ぶ方、基礎：入門課程修了または同レベルの方、レベルアップ：基礎課程修了または同レベルの方)▼定員〓〓各20人(先着順)▼参加費〓〓テキスト代として3240円▼申込み〓〓5月27日(水)までに、入門：北名古屋役所社会福祉課、基礎：豊山町役場福祉課 ☎(28)0912、レベルアップ：清須市役所社会福祉課 ☎052(400)2911へ。

総合体育館トレーニング室 インストラクター指導

〓〓インストラクター指導(予約制)
▼とき〓〓5月8日(金)・16日(土)午前9時～午後1時、3日(日)午後1時～5時、12日(火)・20日(水)午後5時～9時

〓〓体力測定(予約制)
▼とき〓〓5月29日(金)午後1時～5時(1人につき40分間)
※1回につき大人300円、中学生100円のトレーニング室使用料が必要です。定期券(大人1か月3800円、3か月1万1000円)もご利用ください。

傾聴ボランティア養成講座

1人暮らしのお宅や老人ホームでお話を聴く傾聴ボランティアは、思いやりと温かい心で相手の話を一生懸命聴くことで、相手の心を元気にするお手伝いをします。

▼とき〓〓5月26日(火)、6月2日(火)・9日(火)午前10時～午後3時30分▼ところ〓〓健康ドーム▼講師〓〓ホールファミリーケア協会講師▼対象〓〓市内在住で、3日間の養成講座が受講でき、ボランティア活動が可能な方▼定員〓〓30人▼申込み〓〓電話で高齢福祉課へ。

初心者初級者 硬式テニス教室

▼とき〓〓5月7日～6月11日の毎週木曜日(全6回)〓〓子どもテニス教室(小学生、親子での参加可)：午後6時10分～7時30分〓〓一般テニス教室(中学生以上)：午後7時45分～9時15分▼ところ〓〓総合体育館アリーナ▼定員〓〓各20人(先着順)

▼参加費〓〓1回当たり3000円(当日徴収)▼持ち物〓〓室内シューズ、テニスラケット▼その他〓〓各自でスポーツ保険へ加入のこと▼申込み〓〓5月1日(金)～7日(木)に総合体育館受付へ。▼問合せ〓〓市テニス協会(加賀) ☎090(356)9527

バドミントン教室

▼とき〓〓6月4日～25日の毎週木曜日午前9時～正午(全4回)▼ところ〓〓健康ドームアリーナ▼定員〓〓15人(先着順)▼対象〓〓市内在住・在勤の成人の方▼参加費〓〓1000円(保険料含む)。6月4日に徴収します▼持ち物〓〓室内シューズ、ラケット(貸出有)、運動のできる服装、飲み物▼申込み〓〓5月1日(金)～30日(土)に総合体育館受付へ。▼問合せ〓〓市バドミントン協会(葛城) ☎080(3647)4884

バウンドテニス教室

▼とき〓〓5月27日～6月24日の毎週水曜日午前9時30分～11時30分(全5回)▼ところ〓〓健康ドームアリーナ▼定員〓〓20人▼対象〓〓市内在住・在勤の方▼持ち物〓〓室内シューズ、運動のできる服装▼その他〓〓各自でスポーツ保険へ加入のこと▼申込み〓〓5月1日(金)～23日(土)に市バウンドテニス協会(濱田) ☎(23)9493へ。

レクリエーション・ インストラクター養成講座

▼とき〓〓6月3日～7月8日の毎週水曜日午後7時～9時30分(全6回、計12時間)▼ところ〓〓総合体育館▼内容〓〓①集団を介して個人にアプローチする事業の作り方②アイスブレーキングとは③素材・アクティビティの提供④指導実習2⑤コミュニケーション⑥麻雀⑦演習2▼定員〓〓30人(先着順)▼対象〓〓市内在住・在勤の方▼参加費〓〓1000円(教材費実費)▼持ち物〓〓運動のできる服装、室内用シューズ、筆記用具▼申込み〓〓5月28日(木)までに総合体育館へ。▼問合せ〓〓市レクリエーション協会(佐藤) ☎090(2770)7903

インディアカ教室

▼とき 6月3日～7月1日の毎週水曜日午後7時～9時(全5回)▼ところ 健康ドームアリーナ▼定員 20人▼対象 市内在住・在勤の方▼参加費 500円(保険料含む。6月3日に徴収します)▼持ち物 室内シューズ▼申込み 5月1日(金)～31日(日)に総合体育館受付へ。▼問合せ 市インディアカ協会(寺川) ☎(22)13349

ファミリー・サポート・センター 援助会員養成講座

託児に関するさまざまなことを学べる講座です。気軽に受講してください。

▼とき 6月5日(金)・19日(金)・30日(火)午前10時～午後0時30分、9月13日(日)午前10時～午後1時▼ところ 児童センターきらりわくわくルーム▼対象 市内在住で、子育てやボランティア活動に関心のある方▼定員 30人程度▼申込み 5月1日(金)から電話でファミリー・サポート・センター ☎(22)7601へ。

※託児を希望される方は、あわせてお申し込みください。

男性のための料理教室

▼とき 6月1日(月)・8日(月)・15日(月)午前10時～午後1時▼ところ 総合福祉センターもえの丘栄養指導室▼内容 四季折々の旬の食材を使い、初心者にも分かりやすく料理の基本を学んでいただける教室です。▼対象 おおむね65歳以上の男性▼定員 20人(先着順)▼参加費 1日当たり400円(当日徴収します)▼持ち物 エプロン、三角巾、食器用布巾2枚、台布巾1枚、手拭タオル▼申込み 5月1日(金)から電話で高齢福祉課へ。

初めての人のための和太鼓講習会

▼とき 5月11日(月)～10月26日(月)の毎週月曜日(祝日を除く)午後7時～9時▼ところ 師勝北小学校体育館▼内容 和太鼓の打ち方から演奏まで、楽しめる講習会です。▼対象 小学1年生から60歳(小学生は保護者と参加、中学生は保護者が送迎できる方)▼定員 10人程度▼参加費 1か月1500円(小学生は保護者を含めて2000円)▼持ち物 運動のできる服装▼申込み 師勝太鼓「鼓っこ」(浅野) ☎(22)6947へ。▼問合せ 師勝太鼓「鼓っこ」(佐藤) ☎0990(2770)7903

県障害者委託訓練 受講生募集

▼とき 6月19日(金)～8月27日(木)の毎週月・木・金曜日午前9時30分～午後4時30分▼ところ 稲佐メイト国府宮教室(稲沢市国府宮)▼内容 オフィス2010(ワード、エクセル)中級、ビジネスマナー、パソコン検定3級対策▼対象 障

害者手帳をお持ちの身体障害(視覚、聴覚障害の方を除く。マウスを持つことが可能な方)、精神障害の方▼定員 7人(面接で選考)▼申込み 5月22日(金)までに、公共職業安定所にて手続きをしてください(受講には安定所での求職登録が必要です)。▼問合せ 公共職業安定所または愛知障害者職業能力開発校 ☎0533(93)2505

救命講習を開催します

西春日井広域事務組合消防本部では、「もしも」の時に役立つ応急手当の方法をみなさんに知っていただくために、AED(自動体外式除細動器)の取り扱いを含む救命講習会を開催します。



とき 5月31日(日)午前9時～正午
ところ 西春日井広域事務組合東消防署
内容 成人を対象とした心肺蘇生法:普通救命講習I
対象 原則として西春日井広域事務組合消防本部管内(北名古屋市、清須市、豊山町)に在住・在勤・在学の方
定員 30人(定員になり次第締め切ります)

修了証の交付 受講された方には、後日修了証を交付します。修了証は、講習終了後2週間後に発行されるため、下記の連絡先へ発行されているかを確認した後、署へ受け取りに来てください。郵送希望の場合は、82円切手を貼った封筒に宛先を記入し講習当日持参してください。

申込み 講習日の1か月前から電話で西春日井広域事務組合消防本部消防課 ☎(22)4954(平日の午前9時～午後5時)へ。

催し

講座

募集

お知らせ

相談

健康ガイド

暮らしの情報

催し

講座

募集

お知らせ

相談

健康ガイド



愛知県健康づくり リーダーバンク登録研修会

研修会に参加後、ボランティア活動をしていただける方を募集します。なお、研修会参加にかかる交通費を補助します。

▼とき 9月～11月に8日間(週1回程度)実施予定。実施日は、5月中旬に決まります。▼ところ 2か所(あいち健康の森健康科学総合センター(東浦町)▼内容 県健康づくり振興事業団が開催する研修会で、栄養・休養・運動について総合的に学び、愛知県健康づくりリーダーとして登録されます。登録後は、北名古屋市の事業、高齢者の健康づくりに関するボランティア活動にご協力いただきます。▼定員 8人(先着順)
▼対象 18歳以上の市内在住の方で、ボランティア活動に理解と関心のある方▼参加費 無料。ただし、健康診断に費用がかかります。▼交通費 西春駅～あいち健康の森健康科学総合センター間の、受講のための交通費を市が補助します。▼申込み 5月29日(金)までに電話で高齢福祉課へ。

離乳食講習会

○入門編

「離乳食ってなあに?」

▼とき 5月15日(金)・29日(金)午後2時～(4か月児健診後に随時行うため、時間が前後する場合があります)▼ところ 健康ドーム創作ふれあいルーム▼内容 離乳食の進め方のお話と離乳食の試食をします。これから離乳食を始める方はぜひご参加ください。▼参加費 無料※申込みは不要です。当日乳児健診を実施しない方でも参加できます。

○実践編

「かみかみ期の親子レシピー」

▼とき 5月15日(金)午前10時～正午(受付:午前9時45分)▼ところ 健康ドームクッキングルーム▼内容 取り分け術や手づかみメニューなど日頃の離乳食に活かせる講習とクッキング▼定員 16人(先着順)▼参加費 200円▼持ち物 エプロン、三角巾、ふきん、台ふきん、手拭きタオル、母子健康手帳、筆記用具▼申込み 電話で保健センターへ。
※託児が利用できます。希望される方は、開催日の2日前までに健康ドーム内の子育て支援室へお問い合わせください。

就業支援講習会 受講者募集



対象 母子家庭の母および寡婦の方で就業への意欲があり、かつ全日程出席できる方
定員 各20人(募集定員を超えた場合は抽選で決定)
受講料 原則無料。ただし教材費、交通費は自己負担。
申込み 5月7日(木)～28日(木)に家庭支援課へ。
※講習内容などの詳細は、社会福祉法人愛知県母子寡婦福祉連合会 ☎052(915)8862 へお問い合わせください。

講習名	会場	日程	曜日	時間	教材費
パソコン講習初級	豊橋会場	7月4日～ 10月24日	土曜日	午前10時～ 午後3時40分	926円
パソコン講習お仕事応用 (ワードの基礎・応用、エクセルの基礎・応用、電子メールとセキュリティ対策)	金山会場	7月11日～ 8月8日	土曜日	午前10時～ 午後3時40分	無料
調剤薬局事務講習 I	名駅会場	7月11日～ 8月22日	土曜日	午前10時～ 午後3時40分	5,000円
介護職員初任者研修 I コース (介護員養成研修・通信)	名駅会場	7月4日～ 10月24日	土曜日	午前9時30分～ 午後5時30分	6,480円
パソコン講習初級	金山会場	6月28日～ 10月4日	日曜日	午前10時～ 午後3時40分	2,160円

ヘルスアップ教室

- お手軽ボール運動教室
- ▼とき 毎週火曜日午後1時30分～2時30分 ▼定員 35人(先着順)
- やさしいエアロビクス教室
- ▼とき 毎週木曜日午後1時30分～2時30分 ▼定員 35人(先着順)
- ▼ところ 健康ドーム ▼参加費 1回につき500円。事前に自分の健康度をチェックする元気測定「かんたんコース」を行います。
- ▼申込み 開催日の1か月前から健康ドーム元気測定室 ☎(23)7006へ。申込みはご本人に限ります。

募集



非常勤職員募集

- 保育士
- ▼応募資格 心身ともに健康で保育士資格をお持ちの方 ▼勤務日時 相談に依ります ①週5日午前8時30分～午後5時(担任) ②週5日午前8時30分～午後4時30分 ③週5日午後3時30分～午後6時30分 ▼給与 ①時給1230円(社会保険加入) ②時給1030円(社会保険加入) ③時給1100円 ▼申込み 履歴書(市販のもの)、資格証(写)を持って児童課(東庁舎)へ。

平成27年度 歴史民俗資料館公開講座

とき・内容 下表のとおり(全5回)
午前10時～11時30分

ところ 東図書館
対象 市内在住・在勤の方
受講料 全5回で1,000円
申込み 5月12日(火)～31日(日)に受講料を持って、歴史民俗資料館へ。

日にち	内容
6月20日(土)	古代・中世の川湊 一名古屋市天白区・元屋敷遺跡について
7月18日(土)	前漢代の彩面鏡という鏡について
9月19日(土)	舶載鏡・仿製鏡という鏡について(小牧市小木・甲屋敷2号墳の鏡)
10月23日(金)	現地見学会
11月21日(土)	踏返し鏡という鏡について(春日井市・笹原古墳の鏡)

○正看護師もしくは社会福祉士

- ▼勤務内容 介護予防支援、ケース相談など
- ▼応募資格 心身ともに健康で訪問看護ステーションや介護事業所等で勤務した経験があり、正看護師または社会福祉士の資格をお持ちの方
- ▼募集人員 1人
- ▼勤務場所 地域包括支援センター(東庁舎高輪福祉課内)
- ▼勤務開始日 6月1日(月)
- ▼勤務日時 月々金曜日午前8時30分～午後4時30分 ▼給与 社会福祉士・時給1500円 ▼申込み 5月15日(金)までに履歴書(市販のもの)を持って地域包括支援センターへ(郵送可)。

韓国務安郡へ中学生を派遣します

- ▼とき 8月3日(月)～7日(金)
 - ▼ところ 韓国全羅南道務安郡
 - ▼内容 現地中学生との交流や施設見学など
 - ▼対象 市内在住の中学1～3年生
 - ▼定員 男女各6人
 - ▼参加費 3万円
 - ▼提出書類 参加申込書、承諾書、エントリーシート
 - ▼選考方法 提出書類と5月23日(土)に行う面接により選考
 - ▼申込み 5月15日(金)までに市内の中学校または市国際交流協会(西庁舎)へ。
- ※詳細は市国際交流協会へお問い合わせください。

コマ大戦市民部門 出場チームを募集

9月12日(土)に健康ドームにおいて、全日本製造業コマ大戦北名古屋場所を開催します。今大会では、新たに「北名古屋市民部門」も開催します。テレビなどで紹介されているコマ大戦に出場してみませんか。

- ▼募集期間 5月1日(金)～6月12日(金)
- ▼応募資格 市内に在住・在勤の家族または団体※参加チームは、事前打合せや市内企業によるオリジナルコマの製作現場の見学などがあります。
- ▼募集チーム数 16チーム(募集数を超えた場合は抽選)
- ▼参加費 1チーム5000円(コマ製作費、当日参加費込み)
- ▼申込み コマ大戦連携事業実行委員会ホームページ <http://konakita.ragoya.com> または、企業対策課(東庁舎)へ。大会詳細については、ホームページをご覧ください。



催し

講座

募集

お知らせ

相談

健康ガイド

暮らしの情報

催し

講座

募集

お知らせ

相談

健康ガイド

募集



キャリア教育を支援して いただける方や企業を募集

今年度から全中学校に学校支援の輪が広がります。市では、家庭・地域と連携・協働しながら、子どもたちが自分らしい生き方、自分で考え、行動でき、社会の中で生きぬく力をつけていくことを目指し、キャリア教育にも力を入れていきます。

▼募集内容 中学校で職業講話をしていただける方、中学生の職場体験を受け入れてくださる企業

※ボランティアの方が希望される内容と学校がお願いしたい活動について話し合いが進んだところで、実際の活動が進むこととなります。

▼申込み 職業講話については指定の申込書(生涯学習課)にあります。市ホームページからもダウンロードできます(必要事項を記入し、生涯学習課(東庁舎)へ提出してください。職場体験受け入れ企業については、生涯学習課へご連絡ください。



学校支援ボランティア・ 学生ボランティア募集

市では、学校・家庭・地域がともに手を携えて一緒になり、子どもたちの学びを支えていく活動を進めています。

▼活動内容

◇小学校

○安全支援(登下校時のあいさつ・見守り・引率補助など)

○学習支援(授業補助、外国籍の児童への日本語支援、調理・ミシン実習・カッターナイフ指導の補助、校区探検の引率補助など)

○環境支援(除草作業、花壇の整備など)

○図書室支援(図書整備ボランティアへのアドバイス、本の修繕、整理など) ※図書整備ボランティアへのアドバイスについては司書資格をお持ちの方

○部活動やクラブ活動の支援

◇中学校

○学習支援(授業補助、補充学習、日本語指導の必要な生徒の学習支援など)

○部活動やクラブ活動の支援

▼申込み 指定の申込書(生涯学習課)にあります。市ホームページからもダウンロードできます(必要事項を記入し、生涯学習課(東庁舎)へ提出してください。)

お知らせ



寄付をいただきました ありがとうございました

○ふるさと納税寄付

匿名の方1人より

5万円

▼問合せ 財政課

ごみ袋の販売店舗について

次の店舗で市指定のごみ袋の販売を中止しました。

○サークルK師勝清水店

▼問合せ 環境課

5月は赤十字社員

増強運動月間です

日本赤十字社は人道、博愛の精神のもと、平和のためのあらゆる活動を行っており、その活動はみなさんが納める社資で成り立っています。

日本赤十字社の事業を理解し、毎年500円以上の社資を納める方を社員といたします。5月は「社員増強運動月間」として、町内会などを通じて関係者が各家庭を訪問して、お願いいたします。みなさんのご協力をお願いします。

▼問合せ 社会福祉課

「二戸一灯運動」に 参加しませんか

路上で発生する犯罪の多くは、暗い道路や門灯などの点灯していない薄暗い住宅付近で発生しています。自宅の防犯のためにも、門灯や玄関灯を朝まで点灯したり、道路に面した部屋の灯りを遅くまで点灯する「二戸一灯運動」を始めませんか。みなさんの照明灯のひとつの「点」は、地域の連携により「面」となり、地域全体を明るくし、安全・安心なまちづくりにつながります。ぜひ、「二戸一灯運動」にご協力ください。

▼問合せ 防災交通課

公共施設利用抽選会

施設名		とき	ところ
文化勤労会館	大ホール(12月分)	6月2日(火)受付:午前8時35分~8時50分	文化勤労会館 エントランスホール
	大ホール以外(8月分)		
	展示室・展示コーナー(9月分)		
東公民館(8月分)		6月2日(火)受付:午前8時50分~9時	東公民館 視聴覚室

シルバー人材センター

高齢者生活支援部会が発足

シルバー人材センターでは、4月1日に「高齢者生活支援部会」を立ち上げました。

市内に居住するおおむね65歳以上の1人暮らしの方と高齢者世帯を対象に、部屋の片付け、電球の取替え、布団干しなど生活の手助けをする事業です。市内各所に「お役に立ちます」「会員募集」ののぼり旗を掲示しています。

▼問合せ||シルバー人材センター 高齢者生活支援部会 ☎(23)1051

住宅用火災警報器設置状況の調査で住宅を訪問します

西春日井広域事務組合消防本部では、北名古屋市内の住宅用火災警報器の設置状況を把握し、警報器設置の普及啓発およびすでに設置している世帯に適切な維持管理の広報を行うため、無作為抽出による住宅防火訪問を行いますので、ご協力をお願いします。

訪問の際は、消防署員が消防手帳を提示し、身分を明らかにしてから行います。

▼調査期間||5月1日(金)~29日(金)

▼問合せ||西春日井広域事務組合消防本部予防課 ☎(22)4924

催し

講座

募集

お知らせ

相談

健康ガイド

明るく元気なあいさつ運動

青少年育成会議では、少年補導委員が中心となり、心の交流となるあいさつ運動を実施しています。

登校する児童生徒のみなさんに校門や学校周辺の交差点で「おはようございます」「いってらっしゃい」の声掛けを行っています。

5月は、12日(火)に白木小学校・

白木中学校、14日(木)に師勝小学校・

師勝中学校であいさつ運動があります。朝の明るく元気なあいさつで、さわやかな1日がスタートします。

あいさつや声掛けをすることは、地域における連帯意識が向上し、犯罪を抑止する効果も期待できます。

地域のみなさんも、登下校の児童・生徒へ温かなまなざしを向け、さわやかなあいさつをお願いします。

▼問合せ||家庭支援課



総合治水推進週間 5月15日(金)~21日(木)

田畑などには、雨水を一時的に貯めたり地下に浸透させて、河川へ流れる量を抑える機能があります。しかし、開発が進んで地表がコンクリート等で覆われ、短時間で多くの雨水が河川に入るようになったため、洪水の危険性が増しています。また河川に入りきれない雨水によって、低地での浸水被害の危険性も増しています。

新川流域では「特定都市河川浸水被害対策法」に基づいて、洪水や浸水を防ぐための取組を行っています。

詳細は新川・境川流域総合治水対策協議会ホームページをご覧ください。
<http://www.sougo-chisui.jp>

新たに住宅を建築したり駐車場を整備したりする場合に、浸透ます、透水性舗装などの雨水流出抑制施設の設置にご協力ください。

市民のみなさん一人ひとりのご協力で、浸水被害が軽減できます。

問合せ 都市整備課

風呂水を落とすタイミングは降雨時を避けましょう。



暮らしの情報

催し

講座

募集

お知らせ

相談

健康ガイド



今月の納税・納付(5月)

- 固定資産税・都市計画税 第1期・前納
 - 軽自動車税 全期
 - 国民健康保険税 第1期
 - 納期限 6月1日(月)
- 市税等の納税・納付には、便利で確実な口座振替をご利用ください。
※引落しは申請日の翌月末以降となります。
- ▼問合せ 収納課

保育料・児童クラブ利用料 振替(5月分)

- 振替ができるよう、預貯金額の確認をお願いします。
- ▼振替日 5月15日(金)
 - ▼問合せ 児童課

貸衣装をご利用ください

市女性の会では、冠婚葬祭などのための衣装の貸出しを行っています。ぜひご利用ください。

- ▼とき 毎週金・日曜日午後1時～4時(7・8月および年末年始は休み)
- ▼ところ 東公民館
- ▼問合せ 市女性の会(大口) ☎ 3781

今年秋にプレミアム付商品券の販売を予定

市内の取扱店で使用できる、プレミアム付商品券の販売をこの秋予定しています。

今後、取扱店の募集などを行います。募集についての詳細は、広報6月号でお知らせします。

▼問合せ 商工農政課

公共下水道の供用および下水の処理開始区域の縦覧

6月1日から公共下水道の供用および下水の処理開始区域を拡大します。下水道法第9条の規定に基づき、次のとおり関係図書を縦覧します。

- ▼とき 5月15日(金)～29日(金)
- 午前8時30分～午後5時15分(土・日曜日は除く)
- ▼ところ 下水道課(東庁舎)
- ▼問合せ 下水道課

資源集積所へ 資源を出す際のお願い

資源回収当日、風が強い場合は、資源を出す時間を遅らせるなど、できるだけ資源が飛散しにくいようご配慮をお願いします。

また、資源集積所は資源を出す場所ですので、ごみは絶対に持ち込まないでください。

▼問合せ 環境課

犬の飼い主のみなさんへ

犬を飼うときは次のことを守り、近所の方への気配りを心がけましょう。

- 毎日散歩をさせる
- 無駄吠えをしないようにしつける
- 放し飼いはしない
- フンは必ず持ち帰る
- 登録鑑札を必ず首輪につける
- 万が一、飼い犬が逃げ出したときは市役所に連絡してください。

▼問合せ 環境課

国民健康保険税納税通知書(第1期分)を発送します

国民健康保険税第1期分の納税通知書を5月12日(火)に発送します。

第1期分は、前年度の減免前の年税額の10分の1に相当する額です。

7月に年間の納税額が確定し、第2期以降の納税通知書をお送りします。納付は、コンビニエンスストアでもできます。納付場所は、納税通知書の裏面でご確認ください。

▼問合せ 国保医療課

児童扶養・遺児の各手当制度のご案内

特別児童扶養手当 障害を有する20歳未満の児童(施設入所者は除く)を養育している方に支給されます。※所得制限があります。

支給対象児童	支給月額	支給月
身体障害1・2級程度または療育手帳A程度	51,100円	4・8・11月
身体障害3級程度または療育手帳B程度	34,030円	

児童扶養手当 父母の離婚などで、父または母と生計が同一でない子どもが育成される家庭(ひとり親家庭)の生活の安定と自立の促進に寄与し、子どもの福祉の増進を図るために支給されます。※所得制限があります。

支給対象児童	支給月額	支給月
父親または母親のいない家庭や両親のどちらかが重度の障害状態にある家庭の18歳以下の児童(18歳に達した日の属する年度の末日まで)	○1人目の児童 42,000円(全部支給)	4・8・12月
	41,990～9,910円(一部支給)	
	○2人目 5,000円加算 ○3人目以降 3,000円加算	

愛知県遺児手当・北名古屋市遺児手当 母子家庭または父子家庭などの生活の安定と児童の健全育成のために支給されます。※所得制限があります。

支給対象児童	支給月額(1人あたり)	支給月
父親または母親のいない家庭や両親のどちらかが重度の障害の状態にある家庭の18歳以下の児童(18歳に達した日の属する年度の末日まで)	○県 4,350円 ※受給期間は5年です。ただし、4・5年目は半額となります。	県、市ともに 4・8・12月
	○市 5,000円(全部支給)	
	2,500円(一部支給)	

公共施設利用抽選会(6月分)

施設名	とき	ところ	備考
二子テニスコート	5月9日(土)午前8時40分～	総合体育館 多目的ホール	受付は各抽選会の開始前10分間です。
市民グラウンド・中学校グラウンド(師勝・訓原・西春・白木・天神中学校)夜間照明	5月16日(土)午前8時40分～	総合体育館 大・小会議室	
学校施設(体育館・テニスコート)	5月16日(土)午前9時40分～	総合体育館 大・小会議室	

在宅高齢者状況調査を
実施します

70歳以上の高齢者のみの世帯を対象に、介護予防、自立支援などの在宅福祉の推進を図るため、状況調査を実施します。

市が依頼をした民生委員が、5月中旬から7月にかけて、各家庭を訪問して身分証を示し、世帯の状況などをお聞きしますので、ご協力ください。調査した内容は北名古屋市個人情報保護条例により厳重に守られ、他に情報が漏れることはありません。

▼問合せ 高齢福祉課地域包括支援センター

北名古屋市青少年育成会議
～非行防止作品 北名古屋市社会福祉協議会会長賞～

ひこうなし
あいさつできる
よい子たち

柳沢 匠哉 さん



ホスターの部

大塚 梨聖 さん

痴漢やひったくりに
気をつけましょう

夜道の通行はつい近道を選んでしまいがちですが、できるだけ明るく、人通りの多い道を選びましょう。

携帯電話で話しながら、イヤホンで音楽を聞きながら歩く「ながら歩き」は周囲の危険を察知できず大変危険です。

ひったくりに遭わないために、バッグは建物側に持って歩くことも大切です。常に警戒心を持ち、時々後ろを振り返りながら足早に歩くのも防犯対策として効果的です。

また、防犯ブザーは、身に危険が迫っていることを周囲に知らせてくれる声の代わりになります。見える場所につけることで、狙われにくくなるという効果もあります。

このほか、毎日、同じ時間やルートで帰宅して行動パターンが悟られることのないように、帰り道を変えるなど、ちょっとした工夫が防犯対策になります。

レジャー農園利用者の方へ

▼問合せ 防災交通課

平成27年4月がレジャー農園利用契約の更新時期となっております。更新手続きがまだお済みでない方は、手続きをお願いします。

▼問合せ 商工農政課

5月12日は「民生委員の日」

民生委員・児童委員は、在宅福祉活動など、地域福祉推進の核として活動する地域住民のボランティアです。言わば、困りごとや心配ごとについての最も身近な相談相手です。

そのため、委員には地域の事情に明るい方が選ばれ、行政とのパイプ役として、日ごろから調査を行い必要な時に必要な方に援助の手を差し伸べられるように、地域の見守り活動をしています。

また、児童福祉については、専門的に担当する主任児童委員が民生委員・児童委員と一体となって活動を展開しています。

困りごとや心配ごとがある方は、地域の身近な民生委員・児童委員へご相談ください。

▼問合せ 社会福祉課

6月1日「人権擁護委員の日」に
特設人権相談所を開設

人権に関する悩みや問題に、経験豊かな人権擁護委員が相談に応じます(電話による相談も可能です)。

▼とき 6月1日(月)午前10時～正午、午後1時～3時 ▼ところ 市民相談室(東庁舎) ▼問合せ 社会福祉課

行政相談

行政相談委員が、行政に関するご意見やご要望などを受け付け、その解決や実現の促進、行政運営の改善などを図っています。ぜひ、ご利用ください。

▼とき 5月21日(木)午前9時～11時30分 ▼ところ 東公民館 ▼行政相談委員 村瀬正孝、三輪登美子、菊谷礼子 ▼問合せ 総務課

市内の交通事故発生状況

西枇杷島警察署調べ

平成27年	3月	累計
死亡事故	0件 0人	0件 0人
人身事故	65件 80人	142件 175人
物損事故	199件	521件

人身事故数は死亡事故数を含む。

市内の窃盗犯発生状況

西枇杷島警察署調べ

平成27年	3月	累計
侵入盗	18件	32件
乗物盗	11件	34件
非侵入盗	21件	91件

侵入盗: 空き巣、忍び込み等
乗物盗: 自転車・自動車・オートバイ盗
非侵入盗: 車上ねらい、部品ねらい、ひったくり等

催し

講座

募集

お知らせ

相談

健康ガイド

暮らしの情報

催し

講座

募集

お知らせ

相談

健康ガイド



子どもに関する 電話相談

育児への不安、いじめ、児童虐待など
気軽にご相談ください!

子ども・家庭110番

県では、子どもについての悩みを抱えている方のために、電話で相談に応じます。お子さんからの相談にも応じています。▼とき 午前9時～午後5時(年中無休) ▼連絡先 電話相談子ども・家庭110番 ☎052(953)4152

児童虐待相談

「児童虐待では」と思われることがあったら、すぐにご相談ください(休日・夜間対応可)。▼連絡先 県中央児童・障害者相談センター ☎052(961)7250 または市役所家庭支援課 ☎(22)1111

教育相談

いじめや不登校など、学校教育に関する悩みなどの相談に、電話や面接で応じます。

▼とき 火・木・金曜日 午前9時～午後4時 ▼ところ 教育支援センター「パレット」(東庁舎分館) ▼連絡先 ☎(24)4152

家庭教育相談

いじめや不登校などの家庭教育上の悩みを持つ児童や生徒、保護者などの相談に、電話で応じます。

▼とき 月～金曜日 午前9時～午後4時 ▼連絡先 県教育委員会生涯学習課 ☎052(961)0900

子育て相談

子育ての不安や悩みなどの相談に応じます。

保健師・保育士による電話相談

▼とき 月～金曜日 午前9時～午後4時 ▼連絡先 ☎(22)5151

保健師・保育士による面接相談(予約制)

▼とき 月～金曜日 午前9時～午後4時 ▼連絡先 ☎(22)5151
言語聴覚士による発達相談(予約制)
▼とき 月～金曜日 午前10時～午後4時 ▼連絡先 ☎(22)5151

精神障害者と 家族のための相談

精神に障害を有する方の自立と社会参加の促進を目的に、職業生活を体験できる機会や場所の提供、日常生活の支援や困りごとの相談に応じています。また、家族会(れんこん)の定例会を毎月第3日曜日に行っています。

▼問合せ 〓 NPO法人太陽 ☎(25)0631

ひかりもり・ニート相談

悩みや問題を抱えているあなた、保護者、ご家族の方、まずはご相談ください。お話をするだけでも一歩を踏み出すきっかけになります。

▼とき 月～金曜日 午前9時～午後5時 ▼ところ 青少年センター(東庁舎分館) ▼申込み 電話で家庭支援課へ。市ホームページの青少年センター相談受付入力フォーム <http://www.city.kitanagoya.jp/katei/> から申込みが可能です。

市商工会 税の無料相談

事業所得者対象の記帳指導です。
▼とき 5月29日(金) 午前10時～午後4時 ▼ところ 市商工会館 ▼申込み 市商工会 ☎(25)0001へ。

もの忘れ相談

認知症は誰にでも起こりうる脳の病気で、早期発見が大切です。早く治療を始めることで、病気の進行を遅らせることもできます。医師が相談に応じますので、お気軽にご利用ください。

▼とき 5月21日(木) 午後2時～4時 ▼ところ 市民相談室(東庁舎) ▼対象 認知症について心配ことがある方 ▼定員 4人(先着順) ▼申込み 5月14日(木)までに地域包括支援センター(高齢福祉課内)へ。

窓口延長

▼西庁舎 〓 毎月第1・3金曜日 ▼東庁舎 〓 毎月第2・4金曜日 午後7時30分まで(休日・年末年始は除く) ▼内容 〓 戸籍・住民票・税務などの証明書発行、印鑑登録、市税などの収納

北名古屋市の人口

4月1日現在

総人口	83,835人 (+18)
男性	42,152人 (+10)
女性	41,683人 (+8)
世帯数	34,687世帯 (+121)

()内は前月からの増減

相談コーナー



各種相談をご利用ください。詳しくは、各窓口へ。

催し

講座

募集

お知らせ

相談

健康ガイド

相談名	とき(祝日は除く)	ところ	相談員	問合せ	
家庭・児童相談	月～金曜日 8:30～17:00	家庭支援課 (東庁舎分館)	市の相談員	家庭支援課	
母子・父子自立支援相談	月～金曜日 9:00～17:00	家庭支援課 (東庁舎分館)	市の母子・父子自立支援員		
青少年相談 ※電話での相談可	月～金曜日 9:00～17:00	青少年センター (東庁舎分館)	青少年センター相談員		
心身障害者相談 ※電話での相談可	5月12日(火) 10:00～12:00	市民相談室 (東庁舎)	身体障害者相談員 知的障害者相談員	社会福祉課 高齢福祉課	
法律相談 (1組につき30分) ※予約制 5月7日(木) から受付開始	5月21日(木)、6月4日(木) 9:00～12:00 5月28日(木)、6月11日(木) 9:00～12:00	社会福祉協議会本所 相談室 総合福祉センター もえの丘相談室	弁護士	社会福祉協議会本所 ☎(25)8500	
司法書士相談 (1組につき50分) ※予約制 5月7日(木) から受付開始	5月19日(火) 13:00～16:00 受付期限:5月15日(金) 6月2日(火) 13:00～16:00 受付期限:5月29日(金)	総合福祉センター もえの丘相談室 社会福祉協議会本所 相談室	司法書士	※予約制の相談については、当月3日(休日などの場合は、翌日以後最初の平日)から受付を開始します。	
ボランティア相談	5月20日(水) 13:30～15:30	総合福祉センター もえの丘 ボランティア専用室	ボランティア活動実践者、社会福祉協議会職員	※司法書士相談および心配ごと相談については、受付期間に予約が入らなかった場合は開催しません。	
心配ごと相談 (1組につき50分) ※予約制 5月7日(木) から受付開始	5月26日(火) 9:00～12:00 受付期限:5月20日(水)	社会福祉協議会本所 相談室	民生児童委員など		
不動産取引の悩みごと相談	5月21日(木) 13:00～16:00	社会福祉協議会本所 相談室	愛知県宅地建物取引業協会会員		
消費生活相談(消費者トラブル・多重債務) ※近隣市町の相談窓口も 利用できます	北名古屋市 毎週水・木曜日 13:30～16:30	ミーティングルーム (東庁舎)	消費生活専門相談員 ※電話での相談可	商工農政課	
	清須市	毎月第1～4火曜日 13:30～16:30	清須市役所本庁舎 相談室	消費生活専門相談員 ※電話での相談可	清須市役所 産業課 ☎052(400)2911
		5月13日(水) 18:00～20:00	清洲市民センター	司法書士	
	豊山町	5月23日(土) 10:00～12:00	清須市役所本庁舎 相談室	司法書士	
豊山町	5月20日(水) 13:00～15:00	豊山町役場会議室3	消費生活相談員 ※電話での相談可	豊山町役場 地域振興課 ☎(28)2463	
求人情報提供職業相談・ 職業紹介	月～金曜日 9:00～17:00	社会福祉協議会本所 地域職業相談室	職業相談員(地域 職業相談室担当)	北名古屋地域職業相談室 ☎(24)8689	
男女共同参画を阻害する 権利侵害の相談 ※予約制	月～金曜日 8:30～17:00	市民活動推進課 (西庁舎)	男女共同参画相談委員(弁護士、 大学教授)	市民活動推進課	
広聴相談(行政一般) ※予約制	月～金曜日 9:00～17:00	会議室等(西庁舎)	市職員	人事秘書課	

お知らせ

脳ドック健診

とき 6月1日(月)～12月18日(金)
ところ 済衆館病院、ようていファミリークリニック、ようてい健康増進クリニック(病院の指定はできません)
内容 身体計測、血圧測定、診察、頭部MRI(磁気共鳴画像診断)、頭部MRA(磁気共鳴血管造影)、頸部MRA
対象 40歳以上の方(平成27年度中に達する方も含む)で、平成22年度～26年度に市の脳ドック健診を受診したことがなく、以下の条件に当てはまらない方
 ○脳梗塞や脳出血など脳の病気で治療中、または既往歴がある
 ○体内に金属または機器(ペースメーカー等)が入っている
 ○閉所恐怖症や、明らかに認知症の症状がある
定員 200人(申請者多数の場合は抽選)
自己負担金 12,000円
申込み 往復はがきに、住所・氏名・生年月日・電話番号などを記入して5月11日(月)までに保健センターへ(当日消印有効)。

(返信面表)	(往信面裏)	(往信面表)	(返信面裏)
ご自身の郵便番号・住所・氏名	脳ドック健診氏名(ふりがな)・性別・住所・生年月日・電話番号・医療機関(第1・第2希望)	481-0041 九之坪笹塚1番地 保健センター 一行	何も書かないでください

BCG集団接種

とき 5月12日(火)午後1時15分～2時
ところ 健康ドーム 健康増進広場
対象 生後5か月から8か月未満の方(1歳未満児まで可)
申込み 5月7日(木)までに保健センターへ必ず電話予約をしてください。
 ※BCGの集団接種の日程および指定医療機関については、広報4月号折り返り込みの保健センター日程表および市ホームページに掲載しています。

パパママ教室

とき 6月8日(月)・14日(日)
 午前9時20分～正午(受付:午前9時10分～)
ところ 健康ドーム 健康増進広場
対象 平成27年7月～9月出産予定の方
内容 1日目:分娩の経過と呼吸法
 おっぱいの準備、妊娠中の栄養について
 2日目:父親の役割、妊婦体験、沐浴実習、交流会
持ち物 母子健康手帳、筆記用具
申込み 5月20日(水)から電話で保健センターへ。

※託児が利用できます。希望される方は、開催日の2日前までに健康ドーム内の子育て支援室☎(22)0212へお問い合わせください。ただし、月曜はお休みです。

問合せ 保健センター

救急病院をご紹介します「救急医療情報センター」☎(81)1133

休日診療

日曜日、祝日に
急病人が出たときは…

内科・小児科

東部休日急病診療所 北名古屋市九之坪白山39
 ☎(23)0122 受付時間(9:30～11:30/13:00～16:30)

東部休日急病診療所担当医 ※変更になる場合があります

- 5/3(日・祝) 徳重クリニック
- 4(月・祝) 安藤クリニック
- 5(火・祝) 山田クリニック
- 6(水・振) ようていファミリークリニック
- 10(日) 師勝クリニック
- 17(日) 湯浅医院
- 24(日) いぶき野クリニック
- 31(日) ようてい健康増進クリニック
- 6/7(日) 丹羽クリニック

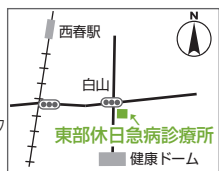

西部休日急病診療所 清須市西枇杷島町花咲84
 ☎052(503)8277

外科

受付時間 ※(10:00～17:00)

歯科

(9:30～11:30)

とき	外科	所在地	歯科	所在地
5/3(日・祝)	ゆたかクリニック ☎052(408)0171	清須市 春日	せきや歯科クリニック ☎(24)8241	北名古屋市 弥勒寺
5/4(月・祝)	済衆館病院 ☎(21)0811	北名古屋市 鹿田	後藤歯科 ☎(23)7337	北名古屋市 中之郷
5/5(火・祝)	済衆館病院 ☎(21)0811	北名古屋市 鹿田	医療法人東洋会西春中央歯科 ☎(23)0066	北名古屋市 九之坪
5/6(水・振)	杉山医院 ☎(28)1181	豊山町 豊場	小島歯科医院 ☎052(400)3113	清須市 春日
5/10(日)	済衆館病院 ☎(21)0811	北名古屋市 鹿田	山村デンタルクリニック ☎(27)2010	北名古屋市 西之保
5/17(日)	済衆館病院 ☎(21)0811	北名古屋市 鹿田	あさの歯科医院 ☎(23)0251	北名古屋市 九之坪
5/24(日)	済衆館病院 ☎(21)0811	北名古屋市 鹿田	えきまえ歯科 ☎(25)2000	北名古屋市 九之坪
5/31(日)	西春整形外科 ☎(21)5521	北名古屋市 西之保	鈴木歯科医院 ☎(23)9903	北名古屋市 沖村
6/7(日)	新居外科 ☎(23)2200	北名古屋市 井瀬木	あおばファミリー歯科こども歯科 ☎(54)2203	北名古屋市 徳重

※外科の受付時間は、各医療機関によって異なりますので、あらかじめお電話でお問い合わせください。

催し

講座

募集

お知らせ

相談

健康ガイド

母子保健事業・成人保健事業の会場は、すべて健康ドームです。
お問い合わせは、保健センター☎(23) 4000 へ。



催し

講座

募集

お知らせ

相談

健康ガイド

母子保健事業

対象となる方で、実施日に水ぼうそうや手足口病など、集団感染しやすい病気にかかっている方やかかっている恐れのある方は、保健センターまでご連絡ください。

名称	実施日	時間	対象・詳細
母子健康手帳発行	5月13日(水)・22(金)・29(金)	10:00~10:30 受付9:40~9:55	持ち物: 妊娠届出書、筆記用具 内容: 母子手帳などの使い方や妊娠中の過ごし方などの説明 ※実施日に参加できない方は保健センターへご連絡ください。
4か月児健診	12月21日~1月15日生まれ 5月15日(金)	受付12:45~13:30	対象: 平成26年12月21日~平成27年1月31日生まれの子 持ち物: 母子健康手帳、すこやか手帳の4か月児健診問診票、バスタオル 内容: 健診、離乳食の話 ※健診終了後に離乳食講習会(入門編)を行いますので、ぜひご参加ください。詳しくは、本紙22ページをご覧ください。
	1月16日~31日生まれ 5月29日(金)		
10か月児健診	6月21日~7月10日生まれ 5月13日(水)	受付12:45~13:30	対象: 平成26年6月21日~7月31日生まれの子 持ち物: 母子健康手帳、すこやか手帳の10か月児健診問診票、バスタオル 内容: 健診、離乳食の話、歯の話、ブックスタート(絵本の読み聞かせ)
	7月11日~31日生まれ 5月27日(水)		
1歳6か月児健診 ※歯を磨いてきてください。	5月8日(金)	受付12:45~13:30	対象: 平成25年10月11日~31日生まれの子 持ち物: 母子健康手帳、すこやか手帳の1歳6か月児健診問診票、歯ブラシ1本、タオル 内容: 健診、歯科健診、フッ化物塗布、親子遊び
2歳児むし歯予防教室 ※歯を磨いてきてください。	5月7日(木)	受付9:15~10:00	対象: 平成25年4月生まれの子 持ち物: 母子健康手帳、すこやか手帳の2歳児むし歯予防教室問診票、歯ブラシ2本、タオル 内容: むし歯予防の話、歯科健診、染め出し、フッ化物塗布、個別相談
2歳6か月児むし歯予防教室 ※歯を磨いてきてください。	5月21日(木)	受付9:15~10:00	対象: 平成24年11月生まれの子 持ち物: 母子健康手帳、すこやか手帳の2歳6か月児むし歯予防教室問診票、歯ブラシ2本、タオル 内容: むし歯予防の話、歯科健診、染め出し、フッ化物塗布、個別相談
3歳児健診 ※歯を磨いてきてください。	5月14日(木)	受付12:45~13:30	対象: 平成24年4月21日~5月10日生まれの子 持ち物: 母子健康手帳、すこやか手帳の3歳児健診問診票、視力・聴力検査票、歯ブラシ1本、タオル 内容: 健診、尿検査、歯科健診、フッ化物塗布、親子遊び ※視力・聴力の検査は自宅で行ってきてください。 ※当日、会場で尿検査を行います。
育児相談・栄養相談	5月27日(水)	受付9:30~11:00	持ち物: 母子健康手帳 内容: 身体計測、個別相談
母乳相談(予約制)	5月27日(水)	受付9:30~11:00	持ち物: 母子健康手帳
発達相談(予約制)	5月13日(水)・20日(水)・29日(金)	受付9:30~11:00	持ち物: 母子健康手帳

※乳幼児健診・むし歯予防教室は、1時間30分~2時間ほどかかります。

成人保健事業

名称	実施日	時間	対象・詳細
成人健康相談・心の健康相談	5月20日(水)	14:00~15:30	持ち物: 健康手帳(お持ちの方のみ) 内容: 健康相談、栄養相談、心の相談、血圧測定、尿検査