

広報 北名古屋

KITANAGOYA CITY PUBLIC RELATIONS MAGAZINE

SINCE 2006

MARCH 2022

No.192

3月
令和4年

まちの情報はLINEから





新型コロナワクチン2回目からの接種間隔が6か月に短縮されました

追加接種(3回目接種)の接種券は、2回目接種日から6か月経過前に送付します。
10月に2回目接種をされた方は3月下旬に、11月に2回目接種をされた方は4月下旬に、送付する予定です。なお、本市に転入前に2回目接種を終了されている方は、別途申出が必要になります。
申請書などは市ホームページでご確認ください。

2回目の接種日	追加接種(3回目接種)接種券発送予定
10月1日～31日	3月下旬
11月1日～30日	4月下旬

12月以降に接種の方は現在未定です。

問合せ ワクチン接種相談窓口☎(22)8809



新型コロナワクチン5～11歳への接種について

小児用新型コロナワクチン(ファイザー社製)の薬事承認がされました。
現在、本市では接種券の発送を進めています。接種回数は2回、接種間隔は3週間です。
小児科専門医のいる医療機関で実施します。
なお、新たに5歳の誕生日を迎える方には、5歳を迎える誕生日の翌月当初に順次発送します。
最新の情報は、市ホームページをご覧ください。

問合せ ワクチン接種電話相談窓口☎(22)8809

愛知県が県営名古屋空港ターミナルビル(豊山町)など県内4か所の大規模集団接種会場において、小児の接種を行います。詳細は、愛知県ホームページでご確認ください。

愛知県大規模集団接種会場のご案内

1・2回目でファイザー社製ワクチンを接種した方でも、3回目でモデルナ社製ワクチンを接種することができます。3回目接種だけでなく、1・2回目のワクチン接種も実施します。

ところ 名古屋空港ターミナルビル(豊山町)他5会場

予約方法 予約は、LINEまたは電話で受け付けます。

○LINE 予約(24時間受付)

ID[@aichipref]で検索または右記二次元コードを読み取り、愛知県公式アカウントを友だち登録して、予約をしてください。

○電話予約(受付時間:午前9時～午後5時)

愛知県大規模集団接種会場予約コールセンター☎0570(666)885(通話料がかかります。)

※市の予約コールセンターでは予約できません。

持ち物

○接種券一体型予診票

※1・2回目の接種記録が記載されていない場合は、それらの接種記録がわかるもの。

○本人確認書類(運転免許証、健康保険証、マイナンバーカードなど)



Contents 今月の内容

トピックス

- 3 新型コロナウイルス感染症情報
- 4 4月1日から成人年齢が18歳に引き下げられます
- 5 ふれあいスポーツクラブ特別短期教室・令和4年度活動/歴史民俗資料館企画展
- 6 新しい洪水ハザードマップ/きたバス路線図・時刻表の訂正
- 7 後期高齢者医療の窓口負担割合が変わります/医療費のお知らせを送付しています/医療機関巡回バス終了
- 8 不妊治療費・不育症治療費を助成します/自殺対策強化月間
- 9 予防接種や抗体検査などの補助金・助成金申請をお忘れなく/介護保険料の窓口納付の納め忘れにご注意ください
- 10 通学路での見守りにご協力を
- 11 会計年度任用職員募集
- 12 フードドライブ
- 13 古紙古布専用常設資源集積所を新設/市のごみ量/ごみ減量アイデア/温暖化豆知識

14～15 今月のカレンダー

来月の予定/今月の納税・納付など/休日診療/公共施設などの連絡先

- 16 母子保健事業・成人保健事業/子ども・子育て・教育に関する相談
- 17 子育て支援センター子育て情報/子育てひろば
- 18 ふおとれぽ Photo×Report
- 19 図書館 × 昭和日常博物館 Selection・Column

暮らしの情報

- 20～25 催し/講座/募集/お知らせ/食改さんのおすすめレシピ
障害者・福祉に関する相談/
暮らし・仕事・まちづくり・行政に関する相談
- 26 Zoom in 北名古屋/公共施設利用抽選会/
市内の交通事故・窃盗犯発生状況/編集後記
- 27 市民記者レポート「ハンズ」

ハザードマップを確認しよう

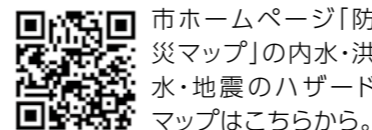

市ホームページ「防災マップ」の内水・洪水・地震のハザードマップはこちらから。

災害情報がメールで届く

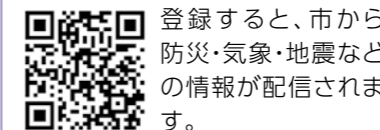

登録すると、市から防災・気象・地震などの情報が配信されます。

LINEでつながろう



友だち追加すると、市から随時、大切な情報をお届け。

スマホで「広報北名古屋」



まずはアプリをダウンロード!

今月の表紙



こちらは昭和初期頃から愛されてきたひな人形。旧加藤家住宅で3月28日(月)までいろいろなひな人形が飾られています。一度足を運んでみては。

市の人口・世帯数 2月1日現在

総人口	86,168人	(-35)
男性	43,284人	(-12)
女性	42,884人	(-23)
世帯数	37,651世帯	(+18)

()内は前月からの増減

市役所の業務案内

開庁時間
午前8時30分～午後5時15分
閉庁日
土、日、祝・休日、
年末年始(12月29日～1月3日)
窓口延長 午後7時30分まで
第1・3金曜日:西庁舎 ①②
第2・4金曜日:東庁舎 ①のみ
内容:①戸籍・住民票などの証明発行、印鑑登録②所得・納税などの証明発行、市税などの収納

マークについて

- 時 とき 所 ところ 内 内容
- 対 対象 定 定員
- ¥ 参加費・入場料・利用料 (マークなしは無料)
- 持 持ち物 申 申込み 問 問合せ
- ☎ 電話(市外局番なしは0568)
- ✉ メール 市 市ホームページ
- 西 西庁舎 東 東庁舎

北名古屋ふれあいスポーツクラブ

令和4年度の活動について

北名古屋ふれあいスポーツクラブのパンフレットを本紙に折込んでおりますが、新型コロナウイルス感染症拡大防止のため、4月から予定していた活動開始を延期します。それに伴い、入会申込受付開始も延期となります。開始時期はふれあいスポーツクラブのホームページでご案内しますので、そちらでご確認ください。
問合せ 北名古屋ふれあいスポーツクラブ事務局(スポーツ課園内)☎(22)1111

特別短期教室 スポーツウエルネス吹矢教室

スポーツウエルネス吹矢は、誰でもゲーム感覚で楽しむことができ、健康増進効果も期待できるニュースポーツです。スポーツウエルネス吹矢を通して、健康づくり、体力づくり、仲間づくりをしませんか。

日時(すべて火曜日・午前10時~11時30分)
 第1クール:4月19日・26日、5月10日・17日・24日・31日

※新型コロナウイルス感染症拡大防止のため前半を中止します。

会場 総合体育館 1階 軽運動室

対象 どなたでも可 **定員** 10人

参加費 1人1,000円(3日間分、保険加入費を含む)

申込み 4月1日~10日に、北名古屋ふれあいスポーツクラブ事務局(スポーツ課園内)に電話☎(22)1111または窓口へ。応募多数の場合は抽選とし、定員に満たない場合は申し込みを継続します。市内在住の方、教室参加が初めての方を優先します。

その他 第2~4クールも開催を予定しています。詳しくは本紙折込のパンフレットをご覧ください。今後の新型コロナウイルス感染状況により、急きょ中止になる場合があります。



歴史民俗資料館 企画展 展示期間 3月5日(土)~5月29日(日)

紙モノづくり つたえる・つづる・つつむ・はる・ふく・あそぶ

私たちのくらしは数多くの道具によって支えられています。道具の素材は多種多様で、時代によっても変化してきましたが、なかでも「紙」は、その素材としての汎用性の高さから、古来よりさまざまな道具の材料として幅広く利用されてきました。

本展示会では、この「紙」に注目して、当館に収蔵されている昭和時代の紙が素材となったくらしの道具を網羅的に取り上げます。印刷物として情報を広く伝えるための書籍や広告物となる紙、内容物を包み、収める包装紙や箱となる紙、材質の特性を活かし他の素材と結合し暮らしを支える道具となる紙…。

くらしには欠かすことのできない紙を素材とした道具の数々を、その役割により分類展示することで、紙の道具の多様さを再確認し、昭和のくらしと紙の関わりを振り返ります。現在では消えてしまったモノ、別の素材へ変化したモノ、変わらず使われているモノなど、紙モノの移り変わりからくらしの変化を探ってみましょう。

問合せ 歴史民俗資料館



21 2008

4月1日から成年年齢が引き下げられます

令和4年4月1日から「民法の一部を改正する法律」が施行されます。これにより、今まで20歳とされてきた成年年齢が18歳に引き下げられます。これまでと何が違うのか、主なポイントをお伝えします。

改正の主なポイント

1 成年年齢の引下げ

- ①親の同意を得なくても、さまざまな契約をすることができるようになります。
- ②親権に服することがなくなる結果、自分の住む場所(居所)や、進学や就職などの進路について、自分の意思で決めることができます。

2 女性の婚姻開始年齢の引上げ

現行の男性18歳、女性16歳から、女性の婚姻開始年齢を18歳に引き上げ、婚姻開始年齢は男女とも18歳に統一されます。

~平成14年 4月1日生まれ	平成14年4月2日~ 平成16年4月1日生まれ	平成16年 4月2日~生まれ
20歳の誕生日 に成年	令和4年4月1日 に成年	18歳の誕生日 に成年

注意

お酒やたばこ、公営競技の年齢制限は20歳のまま

飲酒や喫煙ができるようになる年齢、公営競技(競馬、競輪、オートレース、モーターボート競走)の年齢制限については、健康面への影響や非行防止、青少年保護などの観点から、20歳のまま維持されます。



契約するときは気をつけて!

保護者の同意なく契約できるようになりますが、自分の行動に責任をもつことにもなります。トラブルに巻き込まれないためには。

若者トラブル事例と心構え

- ◆スマホで稼げる副業ってあるの?…「簡単に儲かる」という話に気をつけて!
 - ◆フリマで買った商品が偽物だった…スマホサイトの利用はリスクのある取引だと認識して利用を!
 - ◆お試し脱毛エステのつもりが…高額なコースを勧められることが多く、契約前に慎重に検討を!
 - ◆アパートの賃貸借契約には気を付けて!…退去時の借主の原状回復トラブルには国土交通省のガイドラインの確認を!
 - ◆クレジットカードの利用には…信用が大切、返済期日は厳守し計画的な利用を!明細書は必ずチェックを!本人以外の利用は禁止!
- もし、トラブルにあたり、おかしいと思ったら、まず消費生活センターなどに相談しましょう。

北名古屋市消費生活センター

とき 毎週火~金曜日 ※受付:午後1時~4時 **ところ** 東庁舎2階
内容 資格を持った相談員が問題解決のためのお手伝い、アドバイスをします。

問合せ 市消費生活センター☎(22)1111

消費者ホットライン ☎188(局番なし)

※お近くの市区町村や都道府県の消費生活センターなどの窓口を案内します(土・日・祝日を含む)。

後期高齢者医療の窓口負担割合が変わります

10月1日から、一定以上の所得のある方は、現役並み所得者(窓口負担割合3割)を除き、医療費の窓口負担割合が2割になります。

変更対象となる方は、後期高齢者医療の被保険者全体のうち約20%の方です。

ご自分の負担割合は、9月中旬に届く新しい保険証でご確認ください。

制度に関するご質問は、厚生労働省コールセンター☎0120(002)719にお問い合わせください。

問合せ 国保医療課☎



医療費のお知らせを送付しています

国民健康保険加入者に医療費の総額などについてお知らせする「医療費通知」を年6回、世帯主宛に送付しています。

医療費は、病院窓口での自己負担のほか、みなさんが納められた保険税や国・県からの補助金などでまかなわれています。通知の内容を参考に医療費負担のしくみに理解を深めていただき、国民健康保険の健全な運営にご協力をお願いします。また、記載している受診状況をふり返り、ご自身やご家族の今後の健康づくりにご活用ください。

医療費通知における個人情報の取扱いについて

世帯主宛に世帯全員の医療費通知をお送りすることは、個人情報の第三者提供に該当しますが、事前に加入者全員の意向を確認することは困難なため、ご本人から同意しない旨の連絡がない場合は、国のガイダンスに従い、同意をいただいたものと判断します。医療費通知を世帯主宛に送付することに同意しない場合は、ご連絡をお願いします。

問合せ 国保医療課☎

新しい洪水ハザードマップで命を守る行動を!!

水防法の改正に伴い、7年ぶりに洪水ハザードマップを更新しました。

洪水ハザードマップは、市の周辺を流れる河川において、河川堤防が決壊したことを想定し、国と県の浸水被害に関する試算結果をもとに、市域における浸水区域と浸水深を地図上に示したものです。今回作成した洪水ハザードマップでは、新たに、1,000年に1回程度の確率で発生する規模(想定最大規模)の降雨を想定したものを掲載しています(マップ左側)。近年は、この「想定最大規模」の降雨が全国各地で頻発しています。

各ご家庭にハザードマップを配布しますので、いざというときに備えて、避難所や避難経路などをご確認ください。また、東西庁舎の総合案内や防災交通課☎でも配布します。地域の訓練など、まとまった部数が必要な場合はお申し出ください(市ホームページからもダウンロード可能です)。

いざというとき、あなた自身や家族の命を守るのはあなた自身の行動です。被害を最小限に抑えるため、今日から備えをはじめましょう。

ハザードマップの活用のしかた

- ①マップを広げて、まずは自宅の災害リスクを確認しましょう。
- ②避難するタイミングや避難先、非常用持ち出し袋について家族などで話し合うなどして、災害時にとるべき行動を整理しましょう(洪水ハザードマップ左下「避難行動判定フロー」を利用)。
- ③家の壁に貼るなどして、普段から誰もが見えるように工夫しましょう。



市ホームページのハザードマップはこちらから(多言語版も掲載しています)



※裏面の「内水ハザードマップ」については、今回の更新において浸水想定される区域や水深の変更はありません。なお、今回の更新では、ユニバーサルデザインに配慮した色使いにより作成しています。

問合せ 防災交通課

障害を有する方へ タクシー・ガソリン券を交付します

問合せ 社会福祉課

外出困難な障害を有する方に、タクシー・ガソリン券を交付し、外出を支援します。

対象

- 身体障害者手帳1～3級の方
 - 療育手帳A・B判定の方
 - 精神障害者保健福祉手帳1・2級の方
- ※市民税所得割額が16万円未満の方に限ります。

申請方法

対象要件に該当される方で、申請をされていない方は、障害者手帳を持って、社会福祉課☎または高齢福祉課☎で申請してください。

すでに申請している方は、改めて申請していただく必要はありません。

対象要件を確認した後、令和4年度のタクシー・ガソリン券を、3月下旬に郵送します。

医療機関巡回バスの 運行を終了します

西名古屋医師会では、平成31年4月から医療機関巡回バスを運行してまいりましたが、市内循環バス「きたバス」の運行経路などの改定に伴い、医療機関巡回バスの運行を終了することといたしました。ご利用いただいている方にはご迷惑をおかけいたしますが、ご理解を賜りますようお願い申し上げます。

3年間のご利用、誠にありがとうございました。

終了日 3月31日(木)

問合せ 西名古屋医師会 ☎(23)8416



きたバス路線図・時刻表の訂正をお願いします

医療機関巡回バスの運行終了と、こまき巡回バス「こまくる」の時刻改定に伴い、昨年7月に配布した『きたバス路線図・時刻表 ご利用案内』の一部の案内を訂正します。それぞれ切り取って、お手持ちの「きたバス路線図・時刻表ご利用案内」に貼ることができます。

①医療機関巡回バス運行終了

~~西名古屋医師会 巡回バス ①8:30 ②9:30 ③10:30 ④11:30~~
 済衆館病院を起点にして月曜日・土曜日の上記時間に運行しています。
 ※乗車には条件があります。詳しくは西名古屋医師会(電話:0568-23-8416)にお問い合わせください。

問合せ

- ①医療機関巡回バス運行終了
西名古屋医師会 ☎(23)8416
- ②こまき巡回バス「こまくる」ダイヤ改正
あおい交通株式会社 小牧東営業所 ☎(79)6464



②こまき巡回バス「こまくる」ダイヤ改正

現行	R4.3.1以降
小牧市	小牧市
小牧市民病院方面	小牧市民病院方面
9:58	—
—	10:07
11:14	11:29
12:29	12:48
13:56	—
—	14:17
15:11	15:39
16:27	16:59
17:44	18:24

予防接種や抗体検査などの補助金・助成金申請をお忘れなく

申請期限
3月31日(木)

市では、各種予防接種・抗体検査の補助・助成を行っています。下表に該当する方は、保健センターで申請をしてください。

※予防接種の種別により、対象年齢、指定医療機関・愛知県広域予防接種協力医療機関は異なります。

詳細は、保健センターまでお問い合わせください。



	対象	持ち物
高齢者インフルエンザ予防接種の補助金	令和3年10月15日～令和4年1月31日に、指定医療機関以外または愛知県広域予防接種事業協力医療機関以外で接種を受けた方	振込先の口座番号のわかるもの(預金通帳など)、医療機関で使用した予診票(コピー可)、領収書(インフルエンザと明記・コピー不可)
高齢者肺炎球菌予防接種(定期・任意)の補助金	令和3年度に、指定医療機関以外または愛知県広域予防接種事業協力医療機関以外で接種を受けた方	振込先の口座番号のわかるもの(預金通帳など)、医療機関で使用した予診票(コピー可)または予防接種済証、領収書(高齢者肺炎球菌予防接種と明記・コピー不可)
子どもの定期予防接種補助金	令和3年度に、指定医療機関以外または愛知県広域予防接種事業協力医療機関以外で接種を受けた方	振込先の口座番号のわかるもの(預金通帳など)、医療機関で使用した予診票(コピー可)、領収書(ワクチン種別明記・コピー不可)
風しん抗体検査助成	県の助成制度対象外で、風しんの罹患歴がなく妊娠を予定または希望する女性とその配偶者、妊娠中の女性の配偶者(令和3年度検査実施分)	振込先の口座番号のわかるもの(預金通帳など)、風しん抗体検査結果、運転免許証など本人確認ができるもの、領収書(風しん抗体検査と明記・コピー不可)
風しんワクチン接種費用の助成	上記の風しん抗体検査で抗体が十分でなく、令和3年度に指定医療機関以外でワクチンを接種した方	振込先の口座番号のわかるもの(預金通帳など)、風しん抗体検査結果、運転免許証など本人確認ができるもの、領収書(麻しん風しん混合(MR)ワクチン、または風しんワクチンと明記・コピー不可)

一般不妊治療費・不育症治療費を助成します

一般不妊治療費

不育症治療費

対象	対象期間	助成額	必要書類	申請期日
治療期間を通じ申請時点で夫または妻の住民票が本市にあり、健康保険に加入している方(事実婚を含む。)	令和3年3月1日～令和4年2月末日の診療分について 1回の妊娠について、継続している治療に対して申請ができます。(最長24か月間)	支払った自己負担額の2分の1(1年度につき5万円上限。1,000円未満は切り捨て)	保健センターの窓口で配布または市ホームページよりダウンロードできます。 ○一般不妊治療費助成金交付申請書および請求書 ○一般不妊治療受診等証明書 ○申請する治療に係る領収書 ○事実婚に関する申立書(事実婚の場合) (事実婚の申請者2人または婚姻関係があり本市に住所がない申請者は、戸籍謄本の提出が必要です。)	令和4年3月31日(木)まで
治療期間を通じ申請日の時点で婚姻関係のある夫婦である事。夫または妻の住民票が本市にあり、健康保険に加入している方	1治療期間ごとに実施した保険適用外の不育症治療および当該治療に係る検査が助成の対象。	助成の対象となる費用の支払った実費負担額の2分の1(1治療につき5万円上限。1,000円未満は切り捨て)助成交付の申請は、3回まで。	保健センターの窓口で配布または市ホームページよりダウンロードできます。 ○不育症治療費助成金交付申請書兼請求書 ○不育症治療医療機関等受診証明書 ○申請する治療に係る領収書 (本市に住所がない申請者は戸籍謄本の提出が必要です。)	1治療期間が終了後、6か月以内

※対象となる検査、治療項目などの詳細は市ホームページまたは保健センターへご確認ください。

3月は「自殺対策強化月間」です

一人ひとりがこころの健康に関心を持ち、悩んでいる人が発するサインに気づき、声をかけ、話を聞いて、必要な支援につなげ、見守ることが大切です。あなたや、周りの人にこころと体の不調が続くときは、早めに医療機関受診や専門家への相談をしましょう。

「こころの体温計」であなたやご家族の心の健康を確かめてみませんか？

ご利用方法は、市のホームページ、下記アドレス、二次元コードからご利用いただけます。

○北名古屋市役所ホームページ <http://www.city.kitanagoya.lg.jp/> ⇒暮らし⇒健康⇒「こころの体温計」でメンタルヘルスチェック⇒こころの体温計はこちら

○QR <https://fishbowlindex.jp/kitanagoya/>

○二次元コード



こころの体温計ご利用にあたって

利用料は無料です。(通信料は自己負担です。)自己診断をするもので、医学的診断をするものではありません。

問合せ 保健センター

本人モード ストレス度・落ち込み度のチェックができます。

ご本人の健康状態や人間関係、住環境などの4択式の質問に回答していただくと、ストレス度や落ち込み度が、水槽の中で泳ぐ金魚、猫などの絵になって表示されます。

【赤金魚】自分の病気などのストレス
※レベルが上がる毎にケガをしていきます

【水の透明度】落ち込み度
※レベルが上がる毎に水が濁っていきます

本人モード 結果画面(例)

介護保険料の窓口納付の納め忘れにご注意ください

介護が必要になったときに安心して介護サービスを利用できるよう保険料は必ず納めましょう。保険料を納めないでいると、次のような措置がとられます。

○1年以上滞納した場合

介護サービス費用の全額をいったん支払い、申請により保険給付分の払い戻しを受けます。

○1年6か月以上滞納した場合

介護サービス費用の全額を支払い、申請をしても保険給付の一部または全部が一時的に差し止めとなり、滞納保険料を差し引くことがあります。

○2年以上滞納した場合

保険料は、2年を経過すると時効により納めることができなくなります。時効になった未納保険料の額に応じて計算された期間は、高額介護サービス費が受けられなくなったり、介護サービス利用時の利用者負担が1割から3割に引き上げられるなど、負担割合が増加する場合があります。

問合せ 高齢福祉課



会計年度任用職員募集します！

◆保育園フリー延長保育士

応募資格 保育士資格・幼稚園・小学校・養護教諭免許をお持ちの心身ともに健康な方
勤務日時 週5日で午前10時30分～午後6時30分(応相談)
給与 時給1,090円～1,290円
申込み 履歴書(市販のもの)と資格証(写)を持って児童課へ(郵送不可)。

◆保育園フリー保育士

応募資格 保育士資格・幼稚園・小学校・養護教諭免許をお持ちの心身ともに健康な方
勤務日時 週5日で午前8時30分～午後4時30分(応相談)
給与 時給1,090円
申込み 履歴書(市販のもの)と資格証(写)を持って児童課へ(郵送不可)。

◆保育園延長保育士(夕方)

応募資格 保育士資格・幼稚園・小学校・養護教諭免許をお持ちの心身ともに健康な方
勤務日時 週5日で午後3時30分～午後6時30分(応相談)
給与 時給1,270円
申込み 履歴書(市販のもの)と資格証(写)を持って児童課へ(郵送不可)。

◆児童センターきりり児童厚生員

資格要件 不問(保育士資格・幼稚園・小学校教諭免許を所有していることが望ましい)
勤務日時 週5日で午前9時30分～午後5時30分(土曜日勤務あり)(応相談)
給与 時給980円
申込み 履歴書(市販のもの)を持って児童課へ(郵送不可)。

◆保健師もしくは看護師

応募資格 保健師もしくは看護師の有資格者
募集人員 1人 **勤務開始日** 4月1日(金)
勤務日時 原則平日、午前9時～午後5時の間で1日7時間以内、週35時間以内
勤務場所 保健センター
給与 保健師：時給1,430円、看護師：時給1,310円
申込み 3月17日(木)までに履歴書(市販のもの)を保健センターへ郵送か持参。

◆交通安全管理員(防災交通課)

勤務内容 カーブミラー・標識などの修繕など
応募資格 心身ともに健康で運転免許のある方
募集人員 1人 **勤務開始** 4月1日(金)
勤務日時 月～金曜日、午前9時～正午
勤務場所 市内
給与 時給955円
申込み 3月11日(金)までに履歴書(市販のもの)を持って防災交通課へ(郵送不可)。

◆図書館職員

応募資格 心身ともに健康で、パソコン操作および窓口業務ができる方
募集人員 若干名 **勤務開始日** 4月1日(金)
勤務日時 週5日(土、日、祝日を含む)午前8時30分～午後7時15分のうち7時間
勤務場所 図書館
給与 時給980円
申込み 3月10日(木)午後5時までに履歴書(市販のもの)を持って図書館へ(郵送不可)。

◆事務・配送業務(環境課)

応募資格 心身ともに健康で運転免許があり、パソコン操作ができる方
募集人員 若干名 **勤務開始日** 4月1日(金)
勤務日時 月～金曜日、午前8時30分～午後4時30分
勤務場所 環境保全センター
給与 時給980円
申込み 3月11日(金)までに履歴書(市販のもの)を持って、環境課へ郵送か持参。

◆総合体育館受付職員

応募資格 健康な方で、パソコン操作および窓口業務ができる方
募集人員 1人 **勤務開始日** 4月中
勤務日時 週3～4日程度(土、日、祝日を含む)午前8時30分～午後9時35分のうち7時間45分以内(シフト制)
勤務場所 総合体育館
給与 時給955円
申込み 3月11日(金)までに履歴書(市販のもの)を持って、スポーツ課へ(郵送不可)。

◆宿直業務(総務課)

応募資格 心身共に健康な方
募集人員 若干名 **勤務開始日** 4月1日(金)
勤務日時 週1～2日(土、日、祝日を含む)、午後5時15分～翌午前8時30分(午後11時から翌午前6時30分までは休息时间、この間時間外対応が発生する場合あり)
勤務場所 市役所西庁舎
給与 時給1,130円
申込み 3月10日(木)までに履歴書(市販のもの)を持って、総務課へ郵送か持参。

通学路での見守りにご協力を



市教育委員会では、子どもたちが登下校時に事故や犯罪に巻き込まれないよう、通学路の危険な箇所などで児童を見守ってくださる方を募集しています。交通量が多く事故の危険が高い交差点、死角になりやすい路地裏などに目を向け、それぞれの地域で児童を見守ってください。
 地域の見守りを広げ、安心して登下校できるまちづくりにぜひご協力をお願いします。

◆どんな活動をするの？

- ①付き添い活動
登校時は地域の集合場所から幹線道路や校門までの付き添い
下校時は横断歩道や校門で出迎え、居住地までの付き添い
- ②見守り活動
交通量の多い交差点や狭い道路など危険ポイントでの見守り
- ③声掛け活動
自宅や店舗の前などで登下校する子どもたちへの声掛け

◆どこへ申し込むの？

あなたがお住いの身近な学校へ、直接お申し込みください。

問合せ 学校教育課

西春少年少女合唱団団員募集

西春少年少女合唱団では、団員を募集しています。楽譜は読めなくても大丈夫です。

対象学年 年長～高校3年生(在住を問わず)

練習日時 第1日曜日、第2・第4土曜日、午前9時～正午

練習場所 名古屋芸術大学アートスクエア小ホールなど

次回演奏会 9月25日「紅蓮華」「夢をかなえてドラえもん」「野ばら」他

問合せ 早川 ☎(21)4626 bgc.nishiha ru@gmail.com



登録統計調査員募集

市では、各種統計調査に従事していただく調査員を募集します。あらかじめ「登録統計調査員」として登録していただき、各種統計調査が実施される際に、調査活動を市から依頼します。
 ただし、調査地域などにより調査の依頼ができない場合がありますので、ご了承ください。
 応募は随時受け付けています。

業務内容

国や県が実施する各種統計調査で、世帯や事業所を訪問し、調査票の配布・回収・点検などをさせていただきます。

応募資格 市内在住の20歳以上の方で、警察および選挙に直接関係のない方

報酬 調査の内容や受持ち件数などによって異なりますが、おおむね2～4万円程度です。

申込み 企画情報課

愛知県男女共同参画人材育成セミナー受講候補者募集

政策や方針決定の場へ女性の登用を積極的に推進するため、公益財団法人あいち男女共同参画財団が実施する人材育成セミナーです。

対象 市内在住の18歳～65歳の女性。かつ全日程を通して参加でき、セミナー修了後に男女共同参画社会の実現に向けて取組を行える、市との雇用関係(非常勤を含む)のない方

とき 5月～令和5年3月(全8回、主に土曜開催)

ところ 愛知県女性総合センター(ウイールあいち)

内容 講義、グループワーク、研究レポート・報告書の作成など

定員 若干名

費用 受講料・交通費無料

申込み 3月14日(月)までに申込書を総務課へ提出してください。申込書を希望される方は、郵送しますのご連絡ください(市ホームページからもダウンロードできます)。

その他 市で申込書の内容により推薦者を選考後、市から受講候補者として愛知県に推薦し、愛知県の選考により受講生が決定します。

問合せ 総務課

南常設資源集積所(古紙・古布のみ)を 4月1日(金)から新設します!

「ごみの組成調査」で、可燃ごみ1袋に古紙類がおよそ10%以上混入していることがわかっています。そこで、資源排出機会および分別意識の向上、ごみ減量を目的として、南常設資源集積所(古紙・古布)を新設します。

なお、極力、地元自治会・子ども会による回収をご利用ください。

回収場所

健康ドーム北 砂利駐車場 南東角

開設時間

午前9時～午後8時

休み

毎月第3月曜日(祝日にあたる場合は、その後の祝日でない日)、年末年始

回収品目

新聞(広告含む)、雑誌(雑紙)、ダンボール、牛乳パック、古布類

※びん・缶類・ペットボトル・白色トレイの回収は行いません。

既存の常設資源集積所 ※開設時間は感染対策のため変更する場合があります。

	西常設資源集積所	東常設資源集積所
回収場所	ジャンボプール北側駐輪場	東図書館西側駐車場
開設時間	午前8時30分～午後9時	午前7時30分～午後10時
休み	毎週月曜日・年末年始	年末年始
回収品目	びん・缶類・ペットボトル・白色トレイ・古紙・古布類	



可燃ごみ袋45袋の組成調査から見つかった古紙類たち



～令和3年度累計～(4月分から1月分まで)

総ごみ量	14,109,130kg	(-294,890kg)
1人1日当たりのごみ量※	535g	(-11g)
ごみ処理経費	282,182,820円	(-5,897,800円)

※総ごみ量(可燃・不燃・粗大)÷人口÷該当月までの日数で算出
()内は前年との増減

～令和3年度 目標数値と比較して～

	目標数値	現在
1人1日当たりのごみ量	521g	535g

ごみ減量ワンポイント!

思い切ってごみ袋を小さくしてみませんか?可燃ごみには「3種類」のサイズがあり、最終的にごみ袋もごみになります。ごみ袋を小さくすることも、ごみ減量に繋がります!

地球温暖化対策 豆知識

季節外れの野菜や果物の生産には多くのエネルギーや資源が大量に消費されています。野菜や果物を選ぶ際は、生産時のエネルギー効率が良く、おいしく栄養価の高い「旬のもの」を選びましょう。

～令和4年1月分のごみ量～

可燃ごみ	1,198,430kg	(-8,700kg)
不燃・粗大ごみ	71,690kg	(-15,070kg)
1人1日当たりのごみ量※	475g	(-9g)
ごみ処理経費	25,402,400円	(-475,400円)

※総ごみ量(可燃・不燃・粗大)÷人口÷月の日数で算出
()内は前年同月からの増減

～お寄せいただいたアイデア～ Vol.4 外出時にマイ箸、タンブラー などを持ち歩く



～環境課コメント～

お店での使い捨て製品の使用削減に貢献できます。家庭のごみだけではなく、外出時のごみを減らすこともとても重要です。北名古屋市全体でごみを減らし、SDGsに貢献しましょう!



好評につき
第3回
開催

「捨てるなんてもったいない!!」 北名古屋市フードドライブ 行います

問合せ 環境課

名古屋芸術大学様、バロー西春店様、NPO法人フードバンク愛知様と協力して、フードドライブを行います。ご家庭で眠っている「もったいない」食品などをわたしたちにご提供いただき、社会貢献してみませんか?

*フードドライブとは、家庭で余っている食品などを地域の団体や子ども食堂などへ寄付し、有効に活用する取組です。

実施日時 3月12日(土)午前10時～午後1時(雨天決行)

緊急事態宣言発出の場合は中止

回収場所 バロー西春店(沖村山ノ神 30番地)

フードドライブに協力するとさまざまな貢献につながります

ごみ減量! 食品ロス削減! SDGs! 困っている方への支援! 食品の整理! など

回収できるもの

- お米、缶詰、インスタント食品
- 乾物(パスタ・うどん・そばなど)
- ギフトパック(お中元・お歳暮の余り)
- お菓子、幼児食品
- 調味料(食用油・しょうゆ・みそなど)
- 飲料(ペットボトル・缶類)
- シリアル・フリーズドライ食品
- コーヒー、お茶パック類



この事業のために、名古屋芸術大学1年疋田未有さん(左)と城田菜月さん(上)がポスターを制作してくれました。

日	月	火	水
マイナンバーカード休日臨時交付窓口 問合せ 市民課 と き 3月13日・27日、4月10日・24日 午前9時～正午 対象者 個人番号カード交付・電子証明書発行 通知書兼照会書(はがき)が届いた方		1	2
6	7	8	9
13	14	15	16
20	21 春分の日	22	23
27	28	29	30

→は掲載ページ、○内の数字は前月以前の掲載月号を表します。

木	金	土
3 ★かたる一む→②P.24	4 ▲サロンボランティア養成& スキルアップ教室→②P.25	5 ★小・中学生総合体育館無料開放 →P.20
10	11	12 ★小・中学生総合体育館無料開放 →P.20
17	18	19 ★クローバーの日→P.20
24 ▲離乳食講習会→P.21 ■行政相談→P.24	25 ★介護者の輪→P.20	26 ★小・中学生総合体育館無料開放 →P.20
31	4/1	4/2

3月の納税・納付など

国民健康保険税 第9期
後期高齢者医療保険料 第9期

納期限：3月31日(木)

市税などの納税・納付には、便利で確実な口座振替をご利用ください。
※引落しは申請日の翌月末以降となります。

問合せ 収納課

保育料・児童クラブ利用料
3月分

振替日：3月7日(月)

振替ができるよう預貯金額の確認をお願いします。

問合せ 児童課



休日診療

救急病院をご紹介します「救急医療情報センター」 ☎(81)1133 「あいち救急医療ガイド」 www.qq.pref.aichi.jp/

<p>西春日井東部・西部休日診療所、外科輪番の診療休止に伴う対応</p> <p>◆発熱、咳など、呼吸器症状 はるひ呼吸器病院 ☎052(400)7111</p> <p>◆外科・一般的な救急診療 済衆館病院 ☎0568(21)0811</p>	<p>歯科 受付時間 (9:30~11:30)</p> <table border="1"> <tr> <td>6(日)</td> <td>MK歯科クリニック ☎052(400)2818</td> <td>清須市</td> </tr> <tr> <td>13(日)</td> <td>関戸歯科医院 ☎0568(24)1833</td> <td>北名古屋市</td> </tr> <tr> <td>20(日)</td> <td>田中歯科 ☎052(409)8241</td> <td>清須市</td> </tr> <tr> <td>21(月・祝)</td> <td>かわぞえ歯科クリニック ☎0568(54)3339</td> <td>北名古屋市</td> </tr> <tr> <td>27(日)</td> <td>こじま歯科+KIDS ☎052(400)3113</td> <td>清須市</td> </tr> <tr> <td>4/3(日)</td> <td>ゴトウ歯科クリニック ☎0568(25)2133</td> <td>北名古屋市</td> </tr> </table>	6(日)	MK歯科クリニック ☎052(400)2818	清須市	13(日)	関戸歯科医院 ☎0568(24)1833	北名古屋市	20(日)	田中歯科 ☎052(409)8241	清須市	21(月・祝)	かわぞえ歯科クリニック ☎0568(54)3339	北名古屋市	27(日)	こじま歯科+KIDS ☎052(400)3113	清須市	4/3(日)	ゴトウ歯科クリニック ☎0568(25)2133	北名古屋市
6(日)	MK歯科クリニック ☎052(400)2818	清須市																	
13(日)	関戸歯科医院 ☎0568(24)1833	北名古屋市																	
20(日)	田中歯科 ☎052(409)8241	清須市																	
21(月・祝)	かわぞえ歯科クリニック ☎0568(54)3339	北名古屋市																	
27(日)	こじま歯科+KIDS ☎052(400)3113	清須市																	
4/3(日)	ゴトウ歯科クリニック ☎0568(25)2133	北名古屋市																	
<p>新型コロナウイルス感染対応の医療機関や相談窓口</p> <p>発熱などの症状が生じた場合は、まず「かかりつけ医」などにお電話を。</p> <p>電話相談体制を整備した医療機関</p> <p>はるひ呼吸器病院 ☎070(1592)9384 受付時間 土：午後1時～4時30分 日：午前9時30分～午後4時30分</p> <p>済衆館病院 ☎0568(21)0811 受付時間 毎日：午後5時～翌午前9時</p> <p>受診・相談センター 清須保健所 ☎052(400)2499 受付時間 平日午前9時～午後5時30分 夜間・休日相談窓口 ☎052(526)5887 受付時間 平日午後5時30分～翌午前9時 土日・祝日 24時間体制</p>																			

※急きよ変更となる場合がありますので、当番医または西名古屋医師会・歯科医師会ホームページでご確認のうえお出かけください。

4 April 来月の予定

催し	ページ	催し	ページ
7(木) ★かたる一む	20	10(日) ▲パパママ教室 ※4/11も開催	21

公共施設などの連絡先			
市役所西庁舎、東庁舎、東庁舎分館	☎(22)1111	社会福祉協議会本所	☎(25)8500
名古屋芸術大学アーツスクエア(文化勤労会館)	☎(25)5111	東子育て支援センター	☎(26)7763
図書館・昭和日常博物館(歴史民俗資料館)	☎(25)3600	西子育て支援センター	☎(25)5155
健康ドーム	☎(23)7006	南子育て支援センター	☎(22)5677
健康ドーム子育て支援センター	☎(22)0212	北子育て支援センター	☎(22)5517
保健センター	☎(23)4000	児童センターきらり	☎(27)3370
総合体育館	☎(24)0661	ファミリー・サポート・センター	☎(22)7601
総合福祉センターもえの丘	☎(26)2888		



子育て情報

子育てに関する詳しい情報は、「北名古屋子育てポータルサイト」をご覧ください。



新型コロナウイルス感染症対策のため当面の間は、事前申し込みによる予約制とします。

感染症の流行状況により、利用方法や行事、内容などが変更になることがありますので、ご了承ください。

はじめましての会&プレママタイム

とき 3月23日(水)午後1時30分～3時
ところ 東・北子育て支援センター
内容 親子ふれあい遊び、育児相談、先輩ママとの交流会
対象 子育て支援センターを初めて利用する親子、妊婦
 ※予約は不要です。保護者の方はマスクを着用し、来所前に必ず検温を行ってください。
 ※大人37度以上、子ども37.5度以上の方(解熱後24時間以内)は、ご利用を控えてください。
 詳しくは各支援センターにお問い合わせください。

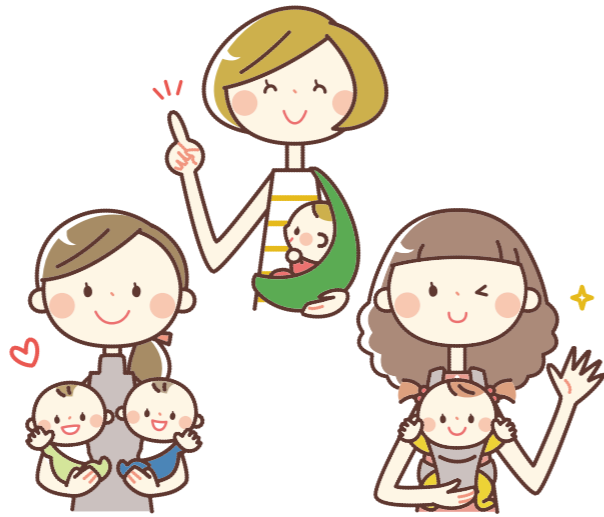

子育て支援センターの利用について

発熱以外にも、咳や鼻水が出ているなど、体調がすぐれない時には、ご家庭で過ごしていただくよう、ご協力をお願いします。

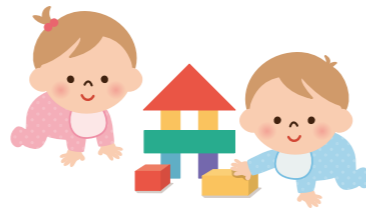

交流会などの情報発信中！
公式LINEアカウント



問合せ 北名古屋市ファミリー・サポートセンター(児童センター)から
り内 ☎(22)76001

3月5日(土)は、援助会員感謝の会を予定しております。

追加工会を予定しております。

で、お気軽に公式ラインの友だちに追加してください。

子育てに役立つ講座もあります。

に解決していきます。

子どもが「ここにも行けなかった」

や「Zoomでの参加が思っていたより簡単で、参加して良かった」などの感想をいただきました。

「久しぶりに集まれて、お話できて楽しかった」どこにも行けなかったので、参加を楽しみにしていました。

や「Zoomでの参加が思っていたより簡単で、参加して良かった」などの感想をいただきました。

「久しぶりに集まれて、お話できて楽しかった」どこにも行けなかったので、参加を楽しみにしていました。

や「Zoomでの参加が思っていたより簡単で、参加して良かった」などの感想をいただきました。

「久しぶりに集まれて、お話できて楽しかった」どこにも行けなかったので、参加を楽しみにしていました。

や「Zoomでの参加が思っていたより簡単で、参加して良かった」などの感想をいただきました。

「久しぶりに集まれて、お話できて楽しかった」どこにも行けなかった

母子保健事業・成人保健事業

ところ 健康ドーム 問合せ 保健センター

○新型コロナウイルス感染拡大防止のため、マスクの着用をお願いします。2週間以内に咳や発熱などがあつたご本人・ご家族、当日の体温測定で体温が37.5℃以上の方は、来所をお控えください。日程の変更を希望される方は保健センターまでお電話ください。
 ○乳幼児健診・むし歯予防教室の所要時間は1時間30分～2時間ほどです。

健診・相談名	実施日	受付時間	対象となるお子さん	持ち物・その他		
●母子健康手帳発行	3/4(金) ・16(水) ・30(水) 4/6(水)	10:00～10:15 発行:15分程度	-	持ち物 妊娠届出書、マイナンバーカード(ない方は、通知カードおよび本人確認のできる運転免許証など)		
●4か月児健診	3/11(金)	12:45～13:00	令和3年10月21日～27日生まれ	持ち物 母子健康手帳、問診票(すこやか手帳内)、バスタオル ※4か月児健診は健診終了後、離乳食講習会(入門編)を希望者に行います。		
		13:05～13:20	令和3年10月28日～11月3日生まれ			
		13:25～13:40	令和3年11月4日～10日生まれ			
●10か月児健診	3/25(金)	12:45～13:00	令和3年11月11日～16日生まれ	持ち物 母子健康手帳、問診票(すこやか手帳内)、バスタオル		
		13:05～13:20	令和3年11月17日～23日生まれ			
		13:25～13:40	令和3年11月24日～30日生まれ			
●1歳6か月児健診	3/8(火)	12:45～13:00	令和3年4月21日～27日生まれ	持ち物 母子健康手帳、問診票(すこやか手帳内)、バスタオル		
		13:05～13:20	令和3年4月28日～5月4日生まれ			
		13:25～13:40	令和3年5月5日～10日生まれ			
●2歳児(予約制)むし歯予防教室	3/29(火)	12:45～13:00	令和3年5月11日～18日生まれ	持ち物 母子健康手帳、問診票(すこやか手帳内)、バスタオル、歯ブラシ1本		
		13:05～13:20	令和3年5月19日～24日生まれ			
		13:25～13:40	令和3年5月25日～31日生まれ			
●2歳6か月児(予約制)むし歯予防教室	3/18(金)	12:45～13:00	令和2年8月11日～14日生まれ	持ち物 母子健康手帳、問診票(すこやか手帳内)、バスタオル、歯ブラシ1本		
		13:05～13:20	令和2年8月15日～24日生まれ			
		13:25～13:40	令和2年8月25日～31日生まれ			
●3歳児健診	4/8(金) ※受付時間にご確認ください	12:45～13:10	令和2年9月1日～10日生まれ	持ち物 母子健康手帳、問診票(すこやか手帳内)、バスタオル、歯ブラシ1本 ※視力・聴力の検査は自宅で行ってください。また、当日会場で尿検査を行います。		
		13:20～13:45	令和2年9月11日～20日生まれ			
		13:45～14:10	令和2年9月21日～30日生まれ			
●育児相談・栄養相談 母乳相談(予約制)	3/3(木)	午前(予約時にお知らせします。)	令和2年2月生まれ 申込期間 2/17(木)～3/1(火)	持ち物 母子健康手帳、問診票(すこやか手帳内)、視力・聴力検査結果票(すこやか手帳内)、バスタオル、歯ブラシ1本 ※視力・聴力の検査は自宅で行ってください。また、当日会場で尿検査を行います。		
			令和2年3月生まれ 申込期間 3/28(月)～4/1(金)			
			令和元年9月生まれ 申込期間 3/3(木)～15(火)			
●発達相談(予約制)	3/10(木)	予約時にお知らせします。	平成31年2月21日～24日生まれ	持ち物 母子健康手帳、問診票(すこやか手帳内)、バスタオル、歯ブラシ1本 ※母乳相談は随時予約を受け付けております。持ち物 母子健康手帳、バスタオル		
			平成31年2月25日～3月4日生まれ			
			平成31年3月5日～10日生まれ			
●成人健康相談・心の健康相談(予約制)	3/23(水)	ご希望の方はお問い合わせください。	申込期間 3月16日(水)～22日(火)	内容 健康相談、栄養相談、心の相談、血圧測定、尿検査、健診結果説明		
			3/2(水)		14:00～15:00	-

子ども子育て教育に関する相談

相談名	相談方法	とき(祝・休日および12/29～1/3を除く)	ところ・問合せ・申込み
■子育てコンシェルジュ【前日までに予約必要】 妊婦や0歳～未就学児の保護者のニーズに合わせた各種案内や相談	電話 面談	月～金 9:30～12:00、 13:00～16:00	児童課 園 西子育て支援センター(児童センターきらり内) ☎(25)5155
■子育て相談【面談は予約制】	電話 面談	月～金 9:00～16:00	保健師・保育士による相談(電話・面談)、 言語聴覚士による発達相談(面談)☎(22)5151
■家庭教育相談 いじめや不登校などの家庭教育上の悩みをもつ児童や生徒、保護者などの相談に応じます。	電話	月～金 9:00～16:00	県教育委員会生涯学習課 ☎052(961)0900
■教育相談 小中学生のいじめや不登校など、学校教育に関する悩みなどの相談に応じます。	電話 面談	火・木・金 9:00～16:00	教育支援センター「パレット」(東分館)☎(24)4152
■保護司による相談 薬物乱用・非行・家庭内暴力・ひきこもり・不登校の相談に保護司が応じます。	電話 面談	月・水・金 10:00～16:00	西春日井更生保護サポートセンター西 ☎080(2648)0809
■児童虐待相談 「児童虐待では」と思われることがあつたら、すぐにご相談ください。	電話 面談	休日・夜間対応可	児童相談所虐待対応ダイヤル☎189、愛知県中央児童・ 障害者相談センター☎052(961)7250、または市役 所家庭支援課☎(22)1111
■子ども・家庭110番 県では、子どもについての悩みをお持ちの方の相談に応じます。子ども本人の悩みの相談にも応じます。	電話 面談	月～金 9:00～17:00	子ども・家庭110番☎052(953)4152
■家庭・児童相談	電話 面談	月～金 8:30～17:15	家庭支援課(東分館)
■母子・父子自立支援相談	電話 面談	月～金 9:00～17:00	家庭支援課(東分館)
■子ども・若者総合相談	電話 面談	月～金 9:00～17:15	青少年センター(東分館)

図書館の
おすすめ本

今月のテーマ
準備

出会いと別れの季節には、いろいろな準備が必要なもの。友達、お世話になった方へのあいさつの準備、贈り物の準備、新しく始めることへの心の準備、必要なものを揃える準備、お弁当のレパートリーを増やす準備など、たくさんあります。そのような準備のお手伝いができる本をご紹介します。



「カンタンかわいい園児のおべんとう」
編：主婦の友社 主婦の友社

子どもが完食する工夫がいっぱい！園児べんとうの基本テクニックの解説と共に、「おべんとう1カ月カレンダー」を紹介。



「小学生になったら図鑑」
監修：長谷川康男 ポプラ社

小学校の入学前後の子どもが知っておくと小学校生活を安心して送ることができる知識や興味・疑問・悩みなどを写真やイラストで解説。

「女の子がときめく通園・通学バッグとこもの」

編：リトルバード 成美堂出版

絵本バッグやお着替え袋…。とびきりキュートでガーリーな女の子のための通園通学グッズの作り方を写真解説付きで紹介。



「10才からの友だちとのつき合い方」

監修：水島広子 永岡書店

友だちって何だろう？自分のこと、知ってる？友だちと仲良くするには？自分や相手の気持ちと向き合うための手がかりを、マンガやイラストで説明。



「このとおりによれば必ずキレイに写せる子ども写真の撮り方」

著：椎名トモミ 日本実業出版社



カメラ初心者向けに、「キレイな写真」と「思い出いっぱいの写真」の撮り方を紹介。また、イベント別の撮り方を分かりやすく解説。



「中学生の悩みごと」
著：高濱正伸・大塚剛史 実務教育出版

仲間外れ、ウザい親、コンプレックス、退屈な勉強…。中学生の時期に特有の悩みや苦しみに焦点を当て、それに対する考え方を紹介。

「心を伝える、すぐに役立つ手紙・はがき・一筆箋の書き方マナー大全」

著：杉本祐子 主婦の友社

思うように会えない今だからこそ、気持ちをきちんと届けたい。礼儀正しい手紙の基本からメッセージまで、目的に応じた文例を豊富に紹介。



「清水式高校受験に勝つ45の習慣」

著：清水章弘 PHP 研究所

高校入試に合格するための日々の習慣や効率マックスで点数を上げる勉強の習慣など、高校受験に勝つための45の習慣を紹介。



図書館に巨大モザイクアート



市図書館の吹抜けに、縦約5メートル、横約7メートルのモザイクアートが展示されました。この作品は、師勝中学校の全校生徒が、直径2センチの8色の丸形シール約70万枚を、A4サイズの台紙に一人ひとり分担して貼ってつなぎ合わせ、約1か月かけて完成させました。モチーフの「花(もみじ)」は、「大切な思い出」という花言葉だそうで、モミジの葉が舞う中を駆ける生徒が描かれています。生徒会長の西脇理桜さん(2年)は「コロナ禍で行事が中止になる中、みんなでできる企画でした。地道な制作過程を忘れないようにしたいです。素晴らしい作品をみなさんに観てもらえてうれしい」と話していました。

通学路安全対策『ハンプ実証実験』



師勝南小学校東側の通学路で、可搬型ハンプ(段差)の設置による安全対策の実証実験が行われました。設置箇所は比較的可見通しの良い直線道路であることから速度が出やすい状況でした。また、同小西側では都市計画道路高田寺久地野線が整備中のため、迂回する車が増えています。そこで、道路上に高さ10cm全長6mのハンプを2月の1か月間設置し、車の通行量や速度の変化を測定し、安全対策としての効果を検証しました。国土交通省の資料によると、ハンプの設置により時速30km未満で走行する車が約35%増加したとされています。現地では、ハンプにさしかかると、減速しながら通行する車が見られました。

金メダルをたたえる金色のポスト



東京オリンピック2020で監督として侍ジャパンを優勝へ導いた稲葉篤紀さん。その功績をたたえる金色の郵便ポストが、市役所東庁舎前に設置されました。ポストには名前や出身地、種目などが刻まれています。これは内閣官房と日本郵便が、東京オリンピック・パラリンピックの金メダリストたちのゆかりの地域を盛り上げようと実施しているものです。今回の設置は県内で4か所目、全国で49か所目のものです。除幕式では父の昌弘さんが出席。篤紀さんが市長へ宛てた手紙を投函し「金メダルのようにもっと輝く街になっていくことを切に願って、このメッセージをお送りします」と市民への手紙を代読しました。

師勝中PTAが全国協議会会長表彰



(左から、吉田範夫師勝中校長、松野加奈同中PTA顧問、有村朋泰同中PTA会長、長瀬市長) 師勝中学校PTAが、これまでの継続的な活動の功績が高く評価され、令和3年度日本PTA全国協議会会長表彰を受賞し市役所を訪れました。同中PTAは、「地域とともにある学校づくり」というスローガンのもと、学校運営協議会や地域学校協働活動本部などと緊密な連携体制を築き、関係団体との互恵的な協働活動を進めています。会長の有村朋泰さんは、「家庭・地域・学校の三者の連携をより緊密にし、学校や地域社会のために一層貢献していきたい」と今後の展望を語りました。

図書館
●紙之屋会・お話しなど
図書館・昭和日常博物館
一アクセス方法一
●きたパス
運行日：月～土曜日、祝日、年末年始は運休
料金：1乗車100円
▲かえで(中部線)▼
名古屋芸術大学アートスクエア(文化勤労会館)↓師勝交番北
所要時間：右回り15分
※師勝交番北停留所から徒歩5分
▲けやき(東部線)▼
西春駅東口↓市役所東庁舎
所要時間：右回り6分、または左回り29分
●シャトルワゴン
運行日：月～金曜日(土、日、祝日、年末年始は運休)
利用料：無料
市役所西庁舎⇄市役所東庁舎
所要時間：約10分
※30分間隔で運行
※詳しくは市ホームページをご覧ください。

一今月の休館日一
3月1日(火)・7日(月)・14日(月)・22日(火)・28日(月)・31日(木)

新型コロナウイルス感染症拡大防止のため、行事等が中止または内容が変更となる場合がございます。最新の情報は、各担当にお問い合わせください。

新型コロナウイルス感染症拡大防止のため、行事等が中止または内容が変更となる場合がございます。最新の情報は、各担当にお問い合わせください。

催し

くみんで語ろう
ひとりじゃないよ
介護者の輪

ご家族を介護される方を対象に、自由に交流していただける会を開催します。

3月25日(金)午後1時30分〜2時30分
地域交流ルームつなぎ畑(旧食のアウトレットモール)
対介護をしている方 8人
西部北地域包括支援センター
(54)1113

ほっとひといきリフレッシュ

介護者をしていいる人同士の交流や情報交換・気分転換のための催しや勉強会を行います。

3月15日(火)午前10時〜11時30分
所 さくら荘 介護をしている方(介護を受けているご本人も一緒に参加できます)
送迎(東地区のみ)希望の方は、3月11日(金)までに、地域包括ケア推進室(高齢福祉課 園内)へ。

かたるーむ

ご家族を介護されている方が交流し、ひと息つける時間になればと思います。

4月7日(木)午前10時〜11時
地域交流ルームつなぎ(西部南地域包括支援センター内)
対介護をしている方 8人
西部南地域包括支援センター
(54)5571

老人クラブ 催し中止

3月に予定をしていた次の催しは、新型コロナウイルス感染拡大防止のため中止します。

老人クラブいきいき大学
老人クラブ西5支部合同活動会
高齢福祉課

もえの丘青空市場

3月6日(日)午前9時〜所 総合福祉センターもえの丘東側
野菜などの販売なくなり次第終了。環境保護のため、マイバッグ持参にご協力ください
社会福祉協議会 本所

小・中学生(市内)
総合体育館無料開放

アリーナ(平面)
毎週土曜日午前9時〜正午
ただし、19日は除く
多目的ホール

毎週土曜日午前9時〜正午
ただし、5日・19日は除く。
※保護者(1人)も無料です。人数が多いときはお断りする場合がございます。アリーナは、室内用靴をお持ちください。ご利用は先着順のため、利用できない場合があります。
総合体育館

ムジカフエント

ロビーコンサートVOL.25
桃のやわらぎとともに

3月30日(水)午後0時15分〜45分
所 名古屋芸術大学アートスクエア小ホール
出演 菊池京子(ソプラノ)、大久保亮(テノール)、天野千恵(ヴァイオリン)、奥村佳奈(ピアノ)
曲目 オペラ「トスカ」より「歌に生き、恋に生き」「星は光りぬ」「ブッチェニ作曲」「タイスの瞑想曲」(マズネー作曲)
ほか 天野 080(3629)4147

クローバーの日

障害者スポーツ充実のため、毎月第3土曜日をクローバーの日とし、総合体育館アリーナ南半面および多目的ホールを障害を有する方(障害者手帳をお持ちの方)に無料開放します。

3月19日(土)午前9時〜正午
総合体育館

北名古屋けんこうウォーキング(予約制)

3月13日(日)午前9時〜(受付:午前8時30分〜45分)
雨天中止
健康ドーム内お寺と花のうるおいコース
約5kmを歩く体力があり健康な方。幼児や小学校低学年児は保護者と一緒に参加。
持 マスク着用、タオル、水分補給の飲み物
定 50人。代表者含め最大5人まで。参加者全員の氏名、代表者の電話番号をお伝えください。
主催 北名古屋けんこうウォーキング実行委員会
3月1日(火)〜7日(月)に保健センターへ。
開催 当日の問合せ 市役所
※当日に体温測定、体調確認を実施し体調がすぐれない場合は、参加を控えてください。

講座

パパママ教室

4月10日(日)・11日(月)午前9時20分〜正午(受付:9時10分〜20分)
所 健康ドーム健康増進広場
妊産後期向けの内容です。
1日目 講義(父親の役割)、沐浴・おむつ等実習、赤ちゃんの泣きの特徴について、夫婦でのペアワーク
2日目 分娩の経過と呼吸法、おっぱいの準備、妊娠中の栄養について
開催 当日に妊娠7か月〜9か月の方
定 18組(先着順)
持 母子健康手帳、筆記用具
3月22日(火)から保健センターへ。

名古屋芸術大学令和4年度春季生涯学習大学公開講座

開講期間 5月〜7月
午後6時30分〜8時30分
所 名古屋芸術大学東西キャンパス(2千円)
講座回数と教材費など諸費用
はがきまたは電子メールで3月19日(土)(当日消印有効)まで
パンフレット配布場所 生涯学習課、名古屋芸術大学アートスクエア
名古屋芸術大学生涯学習センター(地域・社会連携部内)
(24)0359(平日午前9時〜午後4時)
nua-lifelong@nua.ac.jp



離乳食講習会 実践編
〜簡単取り分け離乳食〜

と き 3月24日(木)①午前10時30分〜11時30分②午後1時30分〜2時30分(15分前より受付開始)
ところ 健康ドームフッキングルーム
内容 生後9か月から1歳半ごろまでの離乳食についての講話、取り分け離乳食の調理の実演と試食
持ち物 母子健康手帳、筆記用具、お子さんの食事で必要なもの
定員 各回8人(先着順)
参加費 100円
申込み 3月1日(火)〜22日(火)に保健センターへ。
※お子さんが食べる様子を見ながら、お子さんに適した離乳食の形状についてのアドバイスも可能です。
※抱っこひもなどをお持ちください。

募集

自衛官採用募集

自衛隊幹部候補生(一般)
応募資格 令和5年4月1日現在、日本国籍を有する22歳以上26歳未満の方(大学院の修士課程を修了した方、令和5年3月学位取得見込みの方は28歳未満)
第1回1次試験 4月23日(土)・24日(日)
※24日は飛行要員希望者のみ。
第2回1次試験 6月25日(土)
受付期間 第1回1次 3月1日(火)〜4月14日(木)
第2回1次 3月1日(火)〜6月16日(木)
自衛隊一般曹候補生
応募資格 日本国籍を有する採用予定月の1日現在、18歳以上33歳未満の方
1次試験 5月20日(金)〜29日(日)のうち指定された日
受付期間 3月1日(火)〜5月10日(火)(締切日必着)

採用時期 いずれも令和5年3月下旬から4月上旬
自衛隊愛知地方協力本部小牧分駐所
(73)2190

健康づくり推進員募集

健康づくりについて学びながら、自分自身が元気に過ごし、家族・地域・市民のために「健康づくりの輪」を広げる活動を一緒にしていきましょう。
5月〜9月ごろに健康づくりの講座を受講し、その後に一緒に活動します。
活動例 健康づくりの正しい知識を普及啓発する活動、健康診断の受診、健康マイレージを勧める活動、市が実施する保健事業への協力活動、健康づくりに関する意見交換など
健康づくりに関心がある市内在住の20歳以上の方
任期 4月〜令和6年3月(2年間)
若干名
3月18日(金)までに保健センターへ。

老人クラブ連合会会員募集

感染対策を講じながら支部、クラブ活動を実施中。老人クラブ独自の団体傷害保険の申込みもできます。
市内在住で、数え年65歳以上の方
年会費500円
各地域の支部長へ。支部長が分からない場合は高齢福祉課へ。

新型コロナウイルス感染症拡大防止のため、行事等が中止または内容が変更となる場合がございます。最新の情報は、各担当にお問い合わせください。

新型コロナウイルス感染症拡大防止のため、行事等が中止または内容が変更となる場合がございます。最新の情報は、各担当にお問い合わせください。

お知らせ

大切な自動車の盗難が増加しています！

多くの場合が施錠された状態で自宅の駐車場などで盗まれています。次の防犯対策を参考に大切な愛車を守りましょう。

駐車時には、見てわかる対策

ハンドルロック、タイヤロック、鍵のある車庫など、プラスワンの対策をしましょう。

キーは、リレーアタック対策

自動車の鍵は、玄関などに保管せず、電波を遮断できる金属製の箱やポーチに入れ、室内での保管を徹底しましょう。

車には、警報装置の対策

警報装置やGPS装置の追加をしてドアの異常時に警報音が鳴るようにしましょう。

駐車場には、盗難防止対策

防犯カメラやセンサーライトを設置しましょう。

特に被害にあっている車種

レクサスLX、ランドクルーザー、プリウス

防災交通課

令和4年度北名古屋市学校体育施設開放利用団体登録

学校体育施設開放を利用される団体は、登録が必要です。

総合体育館窓口◆登録申請者

II 団体の責任者(継続登録の場合は、団体登録申請者名簿に記載されている方も可能です)◆登録要件 II 10人以上が所属するスポーツ団体で、その半数以上が市内在住・在勤・在学の方で構成されていること

○団体の責任者として成人が含まれていること ○スポーツ安全保険に加入していること ○管理指導員1人を選出していること ○学校施設開放利用団体登録申請書②管理指導員報告書③北名古屋市施設使用登録申請書④スポーツ安全保険加入の控え(コピー可)および保険料支払い済の領収書⑤振込先(口座)の確認できるもの(口座名義は団体名もしくは責任者の方に限ります)⑥本人確認資料※①③は総合体育館にあります。 総合体育館

令和4年度北名古屋市総合運動広場利用団体登録

総合運動広場グラウンドを利用される団体は、登録が必要です(学校施設開放利用団体登録の方は必要ありません)。

総合体育館窓口◆登録申請者

II 団体の責任者(継続登録の場合は、団体登録申請者名簿に記載されている方も可能です)◆登録要件 II 10人以上が所属するスポーツ団体○団体の責任者として成人が含まれていること ○管理指導員2人を選出していること ○特 グラウンド利用団体登録申請書②管理指導員報告書③北名古屋市施設使用登録申請書④振込先(口座)の確認できるもの(口座名義は団体名もしくは責任者の方に限ります)⑤本人確認資料※①③は総合体育館にあります。 総合体育館

明るく元気なあいさつ運動

市青少年育成会議では、小中学校の登校時間にあいさつ運動を実施しています。子どもたちの爽やかな一日の始まりにご協力をお願いします。

家庭支援課

マイナンバーカードの申請サポート

マイナンバーカードのオンライン申請をお手伝いします。本市に住居登録があり、マイナンバーカードの発行を希望される方を対象に、申請に必要な顔写真を市役所で無料で撮影し申請まで行います。

両庁舎とも毎日定員10人の予約制です。事前に市民課へ電話予約をお願いします(1か月以上先の予約はできません)。

なお、窓口の混雑状況によってはお待ちいただく場合があります。

時 火曜 金曜 日午前9時～11時・午後2時～4時

本人確認書類

所 市民課

マイナンバーカードの有効期間の基準年齢の取扱いが4月1日から変更となります

4月1日から民法の成年年齢を、20歳から18歳に引き下げることに伴い、18歳以上の方のマイナンバーカードの有効期間が、10年間(発行日後10回目の誕生日まで)となります。

ただし、3月31日までに20歳未満で申請受付された方の有効期間は、5年間(発行日後5回目の誕生日まで)のまま変更はありません。

また、外国人住民の方は、在留期間満了日が有効期限となる場合があります。

所 市民課

令和4年度狂犬病予防集合注射を中止します

令和4年度の狂犬病予防集合注射は新型コロナウイルス感染拡大防止のため中止とさせていただきます。

犬の登録をされている飼い主の方へ3月末に狂犬病予防注射実施通知書(はがき)を送付しますので、感染防止に心がけ動物病院で接種してください。なお、詳細については、二次元コードよりご確認ください。 ※はがきが届いた方で、すでに飼い犬が死亡している場合は環境課までご連絡ください。

問合せ 環境課



市議会定例会日程

時(時間はいずれも午前10時)

◆本会議(一般質問) 3月7日(月)

◆本会議(一般質問) 3月8日(火)

◆予算決算常任委員会 3月9日(水)

◆福祉教育常任委員会 3月10日(木)

◆建設常任委員会 3月11日(金)

◆総務常任委員会 3月14日(月)

◆鉄道連続立体交差事業等検討特別委員会 3月15日(火)

◆本会議(最終日) 3月16日(水)

◆本会議(最終日) 3月22日(火)

所 市役所東庁舎4階

甲 傍聴希望の方は、当日傍聴受付へ。ただし、委員会の傍聴の定員は10人で、午前9時30分～45分の受付にご協力ください。

※新型コロナウイルス感染症拡大防止対応のため、日程変更や傍聴をお控えいただく場合があります。

議事課

新型コロナウイルス感染症拡大防止のため、行事等が中止または内容が変更となる場合がございます。最新の情報は、各担当にお問い合わせください。

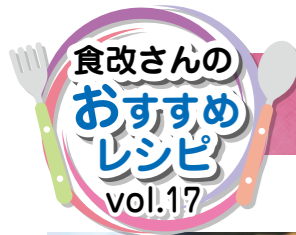

卵の花マフィン



- 材料** (5個分)
- 生おから 50g
 - 薄力粉 50g
 - ベーキングパウダー 小さじ1/2
 - バター 30g
 - 砂糖 35g
 - 卵 1個(Mサイズ)
 - 牛乳 25g
 - バニラエッセンス 少々(無くても可)

- 作り方**
- オーブンは180度に予熱しておく。
 - 薄力粉とベーキングパウダーは合わせて振るっておく。
 - 耐熱ボウルにバターを入れてラップをかけ、電子レンジで10秒ほど加熱して溶かす。
 - ③に砂糖、溶きほぐした卵、牛乳、おからを順に加えてよく混ぜる。
 - ④に②を入れて粉っぽさがなくなる程度になるまで混ぜる。バニラエッセンスを加え軽く混ぜる。
 - マフィンカップに5等分し、オーブンに入れて、20分程度焼く。



食改さんからのヒトコト

おからは大豆から豆乳を絞った後に残った部分です。食物繊維が豊富で、ビタミンやミネラルも含まれています。

問合せ 北名古屋市食生活改善推進協議会(事務局：保健センター)

障害者・福祉に関する相談

相談名	とき(祝・休日は除く)	ところ・問合せ・申込み
■心身障害者相談 ※電話相談可	3/8(火) 10:00~12:00	所 面談室西 問 社会福祉課
■障害者のための就業相談	月~金 9:00~17:00	問 尾張中部障害者就業・生活支援センター ☎052(908)2540

暮らし・仕事・まちづくり・行政に関する相談

相談名	とき(祝・休日は除く)	ところ・問合せ・申込み
■弁護士による法律相談【予約制】(1組につき30分)	A:3/17(木)・4/14(木) 9:00~12:00 B:3/24(木) 9:00~12:00 予約受付:3/3(木)~	所 A:社会福祉協議会本所相談室 B:総合福祉センターもえの丘1階支援センター相談室 問 社会福祉協議会本所 ☎(25)8500
■司法書士相談【予約制】(1組につき50分)	3月は開催無し A:4/5(火) 13:00~15:50 予約受付:A:3/3(木)~4/1(金)	※予約制の相談については、当月3日(祝・休日などの場合は、翌日以後最初の平日)から受付を開始します。 ※司法書士相談については、受付期間に予約が入らなかった場合は開催しません。
■不動産取引の悩みごと相談	A:3/17(木) 13:00~16:00	
■消費生活相談※電話相談のみ	火・水・木・金 受付 13:00~16:00 (ホームページなどで開所を確認ください。)	所 問 消費生活センター(東) ☎(22)1111 原則お住まいの市町村での受け付けとなります。
■求人情報提供、職業相談・紹介	月~金 9:30~17:00	所 問 北名古屋市地域職業相談室(社会福祉協議会本所内) ☎(24)8689
■事業者のための経営よろず相談【予約制】	3/8(火)・15(火)・22(火)・29(火) 9:00~16:30(1時間30分毎の4部制)	所 第4会議室(東) 問 商工農政課
■男女共同参画を阻害する権利侵害の相談【予約制】	月~金 8:30~17:00	問 総務課西
■市民活動相談【予約制】	月~金 8:30~17:00	問 総務課西
■広聴相談(市行政一般)【予約制】	月~金 9:00~17:00	問 人事秘書課西
■外国人生活相談【予約制】	月~金 9:00~17:00	問 国際交流協会西 ☎(22)1111

☎ 電話(市外局番がないものは0568)

新型コロナウイルス感染症拡大防止のため、行事等が中止または内容が変更となる場合がございます。最新の情報は、各担当にお問い合わせください。

お知らせ

カラスの巣を見つけたら、すぐにご連絡を

木の枝やハンガーなどで作った鳥の巣が原因で停電することがあります。

電柱に鳥の巣などを見つけたら、お近くの中部電力パワーグリッドまでご連絡ください。

問 中部電力パワーグリッド株式会社北営業所 ☎0120(929)116

交通規制のご案内

3月13日(日)は「マラソンフェスティバル」が、愛知2022に伴い、名古屋市内コース周辺道路は車両の通行が禁止され、名古屋高速の出入口閉鎖の箇所もあります。詳しくはホームページをご覧ください。

HP <http://marathon-festival.co.jp/>

問 マラソンフェスティバル名古屋・愛知実行委員会交通規制問合せデスク ☎0570(666)401

下水道事業受益者申告書を提出してください

6月から公共下水道が供用開始となる区域(高田寺、久地野、沖村、弥勒寺、西之保の各一部)の土地所有者の方は、お手元に届いている受益者申告書の内容を確認のうえ、署名をして4月30日(土)までに返送してください。返送された申告書に基づき、受益者負担金決定通知書と納付書を7月に送付します。ただし、納付方法で口座振替を選択された方には、決定通知書のみ送付します。納付方法は、3年間で12回(各年度7月、9月、12月、2月)の分割払いです。8月1日(月)までに受益者負担金を一括で納付していただくと、納付額の5%が報奨金として差し引かれます(口座振替の場合、報奨金制度は適用されません)。

下水道課

税の無料相談(予約制)

3月23日(水)午前10時~午後4時 所 市商工会館内消費税申告指導事業所得者開催日の1か月前から市商工会 ☎(25)0001へ。

県立名古屋盲学校 教育相談

見えにくい、見えないなど見え方が気になるお子さまの教育相談を実施しています。また、社会人の方で、見え方が気になる方の相談、鍼灸マッサージによる職業自立を目指す方の相談も行っています。相談は無料です。お気軽にお電話ください。

時 月・金曜日午前9時~午後4時30分 所 愛知県立名古屋盲学校(名古屋市中千種区北千種) ☎052(711)0009

成年後見制度無料相談

成年後見制度は認知症の方、知的障害のある方、精神障害のある方など判断能力が不十分な方々を支援する制度です。行政書士が相談に応じますので、お気軽にご利用ください。

時 3月15日(火)午後1時~4時 所 市民相談室(東)◆主催 一般社団法人コスモス成年後見サポートセンター 愛知県支部 ☎052(908)3022 問 高齢福祉課・社会福祉課

行政相談

総務大臣から委嘱を受けた行政相談委員が、行政に関するご意見やご要望を受け付け、その解決や実現の促進、行政運営の改善などを図っています。

時 3月24日(木)午前9時~11時30分 所 市民相談室(東)◆行政相談委員 Ⅱ 菊谷礼子、町田和好、長谷川源幸 問 総務課

職業適性検査・就職相談

職業適性検査(約50分)

適性診断システムにより、あなたの職業適性を分析し、相談員が解説を行います。

就職相談(予約優先、50分)

書類選考や面接がうまくいかない方に相談員がコツの伝授や職場体験の案内などをします。

時 3月16日(水)、4月20日(水) 午前10時~午後3時(受付は午後2時まで) 所 社会福祉協議会本所 小会議室(西) 就職活動中の15~49歳の方と保護者の方(中) 若者サポートステーション ☎052(700)2396 問 商工農政課

※検査で知り得た個人情報、他の目的には使用しません。

ブックラブラブライブラリー
図書を活用した新しい形のまちづくりプロジェクトが発足しました

西図書館が東図書館に統合されたため、西図書館の閉館決定後に行き場を失った本の活用が課題でした。この状況を、従来ではできないこともできるチャンスと捉え、地域の活性化と新しい図書を活用した仕組みづくりの契機となりました。

2021年10月「北名古屋市でたくさんのお書とみんなの得意分野でわくわくしたい」と有志が呼びかけ、NPO法人次世代健全育成サポートあひるっこを事務局としてプロジェクトが開始しました。

西図書館から児童館、児童クラブ、陽だまりハウス、さまざまなお店、企業など、それぞれ旅に出た図書がどのように活用されるかマップで示して、その図書の貸し出しもできるよりに考えています。

現在、学生ボランティアをはじめとしたさまざまな世代、職種の約30人が活動中で、図書選び、協力施設の拡大、広報活動などを行っています。



ぶらぶらしながら、図書のあるまちを楽しめる、まちじゅう、いろんなところで出会える、ぶらぶら文庫。

旅に出た図書がみなさんにお会いできるのを楽しみにしています。

ぶらぶら文庫では、協力していただける企業・施設、プロジェクトメンバーを随時募集中です。

問 宇福寺児童館(中田) ☎(24)1560
E-mail: ubukujijidokan@ia8.tikeper.ne.jp

公共施設利用抽選会 ※変更となる場合がありますので、市ホームページをご確認ください。

施設名	対象月	受付日時	ところ		
名古屋芸術大学 アートスクエア (文化勤労会館)	大ホール	10月分	4月1日(金) 午前8時35分~50分	名古屋芸術大学アートスクエアエントランスホール	
	大ホール以外	6月分			
	展示室・展示コーナー	7月分			
コミュニティセンター(西庁舎併設)	6月分	4月1日(金)	午前8時50分~9時	西庁舎 1階ロビー	
総合運動広場	テニスコート	4月分	3月5日(土)	午前8時30分~40分	総合体育館 多目的ホール
	グラウンド				
白木・天神中学校夜間照明(グラウンド)		4月分	3月12日(土)	午前8時30分~40分	総合体育館 大小会議室
学校施設	テニスコート			午前9時30分~40分	

市内の交通事故発生状況

[西枇杷島警察署調べ]

令和3年	12月	累計
死亡事故	0件 0人	1件 1人
人身事故	24件 27人	235件 286人
物損事故	190件	2,027件

人身事故数は死亡事故数を含む。

市内の窃盗犯発生状況

[西枇杷島警察署調べ]

令和3年	12月	累計
侵入盗	7件	37件
乗物盗	12件	135件
非侵入盗	8件	151件

侵入盗 : 空き巣、忍び込み等
乗物盗 : 自転車・自動車・オートバイ盗
非侵入盗: 車上ねらい、部品ねらい、ひったくり等

編集後記

4月からの成年年齢引き上げに伴う変更点をお伝えしました。動画サイトやSNSでは、「楽して稼げる!」「お試し・初回無料!」と謳う広告がいくつも見られます。甘い誘惑に騙されず、契約前にきちんと内容を確認することや周りの人へ相談することが大切です。(遠藤)

プロフェッショナルに学ぶ、志を持つ大切さ 〜「働く人の話を聞く会」訓原中学校〜

水野 美保 記者

訓原中学校で「働く人の話を聞く会」が催され、2年生128人が参加しました。地域で働く、自動車整備士、看護師、塗装工、児童館長、消防士、パティシエ、美容師が各々教室でスタンバイし、生徒は興味のある仕事を選んで話を聞きました。

美容師の森岡崇浩さんは「技術と接客サービスの複合職。お客様からの“ありがとう”の言葉がやりがい。派手なイメージにみられるが、常に技術を磨くための努力をしている」。自動車整備士の田中佑弥さんは、女子生徒から「女性もできますか?」と質問され、「昔に比べると大勢いて活躍している。あきらめないで」と背中を押しました。



パティシエ「お菓子作りが夢でした」

地域のお仕事先生たちは、「専門職は資格が必要。そのための勉強は必然だが、資格より実際は現場で覚えること、自ら教わる、調べることが大事」と話し、生徒はその一言一言に真剣に耳を傾けていました。「生徒が良い目をしていました。とても刺激になったと思います」と学年主任の池嶋侑兵先生。



児童館長「児童館に行ったことある?」

生徒たちは未知の仕事に触れ、将来、社会の役に立つことを考えるきっかけになったのを感じました。

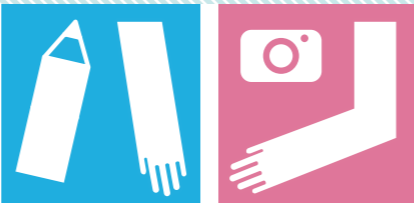

消防士から、消防服を着せてもらった

スーパー小学生!今後の活躍に注目!

中日ドラゴンズジュニアチームで大活躍

師勝小6年の前田大成君(片場)

四谷 美津子 記者



下部写真2枚 提供: 中日ドラゴンズ

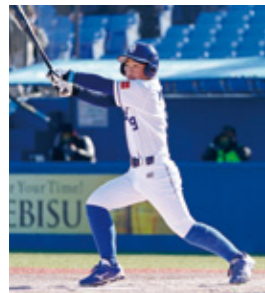

「北名古屋ドリームス」所属の前田大成君は、東海北陸7県の野球少年220人の中から中日ドラゴンズジュニアチームのセレクションに合格。メンバーとして、昨年12月に開催された「NPB12球団ジュニアトーナメントKONAMICUP2021」にレギュラー出場しました。

神宮球場と横浜スタジアムで行われた同大会は、プロ野球12球団のジュニアチームが激突。6番ライトで出場した前田君は、好機でタイムリーを打つなど大活躍。チームは見事優勝の栄冠を獲得しました。

1月には市役所を表敬訪問。「レベルの高い大会で緊張感もありましたが、チームのために頑張りました。優勝できてうれしい」と喜びを語り、「この貴重な経験を生かしてこれからも励んでいきたい」と意欲を見せます。

「北名古屋ドリームス」は卒団。今後は硬式野球のクラブチーム「東海中央ボーイズ」で、さらなる高みを目指してプレーするとか。母親の百合子さんは「本人の望むように進んでくれれば」と目を細めます。夢はもちろんプロ野球選手。将来を見据えた瞳がきらきらと輝いています。





北名古屋
報

令和4年 3月
No.192

編集発行／北名古屋市役所総務部 人事秘書課
〒481-8531 愛知県北名古屋市西之保清水田15

● 電話 0568 (22) 1111 ● FAX 0568 (25) 1800
● ホームページ <https://www.city.kitanagoya.lg.jp/>