

広報

# 北名古屋

1月  
令和4年

KITANAGOYA CITY PUBLIC RELATIONS MAGAZINE SINCE 2006

JANUARY 2022

No.190



まちの情報はLINEから





# 迎春

## 新年のごあいさつ

市民の皆様、新年明けましておめでとうございます。輝かしい希望に満ちた新春をお迎えのこととお慶び申し上げます。

昨年を振り返ってみますと、緊急事態宣言やまん延防止等重点措置を何度も経験しながら、新型コロナウイルス感染症の脅威に向き合った年でありました。

一方で私たちは、感染症について多くのことを学びました。防戦一方だったコロナ対策と新しい生活様式の定着、2度のワクチン接種などを経て、このところの新規感染者数は、低い水準で落ち着きを見せております。しかしながら、コロナは日々変異し、今後はデルタ株より感染力が強いとされる「オミクロン株」による感染状況を注視し、いつやってくるかもしれない第6波へ警戒すると同時に市民の皆様の生命と暮らしを守り、経済の回復を図り、アフターコロナを見据えた市政運営に努めていかなければなりません。このコロナ禍で「現代社会は殺伐としている」などと言われます。そうした世の中におきまして地方自治体は、

今こそ、生活が著しく苦しい方に対し、慈しみの心をもって愛に満ち溢れるまちづくりを進めていくことが重要であります。特に、社会保障と福祉制度の在り方について、国や県と議論していく必要があると考えております。

私は、北名古屋市の誕生以来、一貫して市民融和を推し進めてまいりました。地道ではありますが、「人づくりがまちづくりにつながる」という一念で16年にわたり政策を行ってまいりました。「困っている人がいれば、すぐに駆けつけ手を差し伸べる」のが行政としての一番大切な役割であります。このことは私の政治信念であります福祉の精神につながる「慈愛」でございます。効率性や採算性などにとらわれずに、人に優しく信頼される行政が大切であると確信いたしております。

昨今、多様性が叫ばれ、行政にも新しい発想が求められております。こうした発想の土台となる人づくりとまちづくりには、10年、20年先を見据えた長期的な展望を持ち続けなくてはなりません。自治体経営に関しましては、適正な

新年明けましておめでとうございます。市民の皆様におかれましては、輝かしい新春をお迎えのことと心からお慶び申し上げます。また、平素より市議会に対し、温かいご支援、ご協力を賜り、心から厚くお礼申し上げます。

昨年を振り返りますと、東京2020オリンピック、パラリンピック競技大会が開催され、日本中が大きな感動に包まれました。特に、本市出身の稲葉篤紀氏が監督として率いた野球日本代表チームが金メダルを獲得したことは、本市民にとって大変喜ばしいことであり、北名古屋で育つ子どもたちにとっても、大きな刺激になったことと思っております。

一方、一昨年から続く新型コロナウイルス感染症の新規感染者数は、落ち着きを見せておりますが、未だ先行きが見通せない状況にあります。そうした中、本市がスムーズなワクチン接種を進めることができたのは、医療機関をはじめ、関係する皆様のご協力によるものと大変感謝しております。市議会といたしましても、感染拡

大防止と社会経済活動の両立や市民生活の安全・安心の確保など、対策に必要な予算案を数次にわたり審議、可決し、時機を逸することなく意思決定を行ってまいりました。今後、新しい生活様式の定着や働き方の多様化が進む中で、アフターコロナにおいても市民の皆様が夢と希望を持ち、安心して暮らしていけるよう皆様の声をしっかりと市政に反映してまいり所存です。



北名古屋市市長 長瀬 保

今年にわたる政策を行ってまいりました。「困っている人がいれば、すぐに駆けつけ手を差し伸べる」のが行政としての一番大切な役割であります。このことは私の政治信念であります福祉の精神につながる「慈愛」でございます。効率性や採算性などにとらわれずに、人に優しく信頼される行政が大切であると確信いたしております。昨今、多様性が叫ばれ、行政にも新しい発想が求められております。こうした発想の土台となる人づくりとまちづくりには、10年、20年先を見据えた長期的な展望を持ち続けなくてはなりません。自治体経営に関しましては、適正な

が満了する年でもあります。市政を取り巻く環境は、福祉、教育、環境など多岐にわたる課題に加え、新型コロナウイルス感染症への対応など、非常に慎重な判断が必要とされる最後の日まで、北名古屋らしさを

感じる持続可能なまち、次代を担う子どもたちが生き生きと育つまちの実現を目指し、市と一体となって、全力を尽くしてまいりますので、皆様のご支援、ご協力を賜りますようお願い申し上げます。

年頭にあたり、本年が市民の皆様にとりまして、幸多き輝かしいものであると祈念いたしまして、新年のご挨拶いたします。

本年は市議会議員選挙の年であり、市民の負託により選ばれた4年の任期



北名古屋市議会議員 沢田 哲

## あたらしい北名古屋に向かって

## 「慈愛」今こそ、愛に満ち溢れるまちづくり





## 新型コロナウイルスワクチンの追加接種(3回目)のお知らせ

新型コロナウイルスワクチンの追加接種(3回目)が始まります。  
2回目接種後8か月以上経過する方へ、順に接種券一体型予診票を郵送します。  
予約方法などは同封の案内をご覧ください。

2回目の接種後に本市へ転入された方など、本市に接種記録がない場合は郵送されません。接種時期になってもお手元に届かない場合は、申請書を市ホームページからダウンロードし、必要書類を整え保健センターへ郵送してください。

なお、医療従事者など一部の対象者の接種時期の前倒しも検討中ですが、12月14日現在で決定しておりません。今後の国の方針によっては接種時期を前倒しする場合がありますので、詳しくは市ホームページをご確認ください。



問合せ 北名古屋市ワクチン接種電話相談窓口☎(22)8809

## 接種券が変わります

【これまでの接種で使用した接種券】  
シール型になっており、予診票に添付していました。

【今後の接種で使用される接種券】  
シール型から予診票に接種券が印字されているものに変更されました。



初回接種(1回目・2回目)の予診票も新様式へ変更されました。旧様式をお持ちの方で接種される方は、接種会場で新様式へ差替えていただくか、あらかじめ市ホームページから印刷したものをお使いください。

問合せ 北名古屋市ワクチン接種電話相談窓口☎(22)8809

## 年始の資源回収日を変更します

一部地域の年始の資源回収が次のとおり変更となります。お間違えのないようお願いします。

- 第1・3月曜日の地区  
→第2・3月曜日(1月10日・17日)
- 第1・3火曜日の地区  
→第2・3火曜日(1月11日・18日)

問合せ 環境課



## Contents 今月の内容

### トピックス

- 2~3 市長・市議会議長 新年のごあいさつ
- 5 新型コロナウイルス感染症情報/年始の資源回収日を変更します
- 6 市の申告相談受付/  
ふるさと納税ワンストップ特例制度を申請した方へ
- 7 要介護認定を受けている方の確定申告所得控除/  
給与支払報告書を提出する際のお願い
- 8 20歳になったら国民年金/成人のつどい/窓口延長が変わります/  
マイナンバーカード休日臨時交付窓口/副市長辞任のお知らせ/  
110番の日
- 9 明るい選挙啓発ポスターコンクール優秀作品/  
西枇杷島警察署長 新年のごあいさつ
- 10 小・中学校を変更できます/創業支援セミナー
- 11 生涯学習講座/オクトーバー・ランアンドウォーク結果報告
- 12 人にやさしい街づくり地域セミナー
- 13~15 ごみ組成調査またまた実施しました/  
ゴミ減量アイデア/市のごみ量/温暖化豆知識

### 16~17 今月のカレンダー

来月の予定/今月の納税・納付など/休日診療/  
公共施設などの連絡先

- 18 母子保健事業・成人保健事業/  
子ども・子育て・教育に関する相談
- 19 子育て支援センター子育て情報/子育てひろば
- 20 ふおとれぽ Photo×Report
- 21 図書館 × 昭和日常博物館 Selection・Column

### 暮らしの情報

- 22~29 催し/講座/募集/お知らせ/食改さんのおすすめレシピ  
障害者・福祉に関する相談/  
暮らし・仕事・まちづくり・行政に関する相談
- 30 Zoom in 北名古屋/公共施設利用抽選会/  
市内の交通事故・窃盗犯発生状況/編集後記
- 31 市民記者レポート「ハンズ」

#### ハザードマップを確認しよう

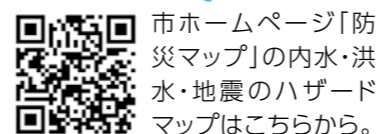

#### 災害情報がメールで届く

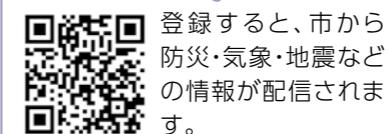

#### LINEでつながろう



#### スマホで「広報北名古屋」



### 今月の表紙



西春高校書道部のみなさんによる、雲外蒼天(うんがいそうてん)、どんな困難も努力を続ければ雲が晴れ青空が見える、という新春メッセージです!

### 市の人口・世帯数 12月1日現在

総人口	86,192人	(+67)
男性	43,289人	(+40)
女性	42,903人	(+27)
世帯数	37,626世帯	(+18)

( )内は前月からの増減

### 市役所の業務案内

**開庁時間**  
午前8時30分~午後5時15分  
**閉庁日**  
土、日、祝・休日、  
年末年始(12月29日~1月3日)  
**窓口延長** 午後7時30分まで  
**第1・3金曜日**:西庁舎 ①②  
**第2・4金曜日**:東庁舎 ①のみ  
**内容**:①戸籍・住民票などの証明発行、印鑑登録②所得・納税などの証明発行、市税などの収納

### マークについて

- 時 とき 所 ところ 内 内容
- 対 対象 定 定員
- ¥ 参加費・入場料・利用料 (マークなしは無料)
- 持 持ち物 申 申込み 問 問合せ
- ☎ 電話(市外局番なしは0568)
- ✉ メール 西 西庁舎 東 東庁舎



## 要介護認定を受けている方は確定申告の所得控除が受けられます

### 障害者控除

要介護認定を受けている方が、所得税などの障害者控除を受ける場合は、「障害者控除対象者認定書」が必要です。

認定書を対象の方あてに、1月下旬に郵送します。ただし、資格喪失している場合には、高齢福祉課へ申請してください。

**対象** 令和3年12月31日現在で要介護1～5の認定を受けている満65歳以上の方、要介護4、5の認定を受けている満40歳～64歳の方

※対象の方が、昨年中に死亡している場合は、死亡時の現況により判定します。また、身体障害者手帳などをお持ちの方は、手帳を提示することで控除を受けることができます。

### おむつ代に係る医療費控除

要介護認定を受けている方が、おむつ代に係る費用の医療費控除を受ける場合は、領収書と医師が発行する「おむつ使用証明書」が必要です。ただし、おむつ代に係る医療費控除を受けるのが2年目以降の方は、医師の証明書の代わりに市が発行する「おむつの使用に関する確認書」を確定申告書に添付するか、申告の際に提示することで、控除を受けることができます。

確認書の発行には申請が必要です。対象の方は高齢福祉課へ申請してください。

**対象** 介護保険法に基づく主治医意見書で、「寝たきり状態にあること」および「尿失禁の発生の可能性があること」が確認できる方

**問合せ** 高齢福祉課



## 事業主の方へ 給与支払報告書を提出する際のお願い

市では、平成26年度から法令などの規定に基づき、個人市民税・県民税の特別徴収を推進し、普通徴収から特別徴収に切替えています。正社員、アルバイト、パートに関わらず給与の支払いを受けている方は、特別徴収による納入となります。

ただし、次の表の普A～普Eの事由に該当する方に限り、特別徴収をしないことができます。特別徴収をしない方については、給与支払報告書を提出する際、摘要欄に該当する記号または事由を必ずご記入ください。

なお、摘要欄に記号または事由が記入されていない場合は特別徴収となります。公正な税負担のため、ご協力をお願いします。

※特別徴収とは、事業者(給与支払者)が、従業員に支払う給与から個人市民税・県民税を徴収し、納入する制度です。事業者が所得税の源泉徴収義務者である場合、特別徴収義務者として従業員の毎月の給与から個人市民税・県民税を特別徴収しなければなりません。

※給与の支払いを受ける者や扶養親族などの個人番号、支払者の法人番号(個人事業主の場合は個人番号)を忘れずにご記入ください。

**問合せ** 税務課

記号	特別徴収しなくてもよい事由
普A	すでに退職されている方、令和4年6月までに退職予定の方
普B	給与の支払いが不規則の方
普C	給与の支払額が少なく、市民税・県民税が引ききれない方
普D	他の事業所で特別徴収されている方
普E	総受給者数(退職者を除く)が2人以下

## 市の申告相談会場で受付できる申告について

2月16日(水)から市で開催する令和3年分の申告相談について、受付対象は次のとおりとなります。申告内容をご確認のうえ、ご準備いただくようお願いいたします。その他日程などの詳細については広報2月号であらためてご案内します。

### 市の申告会場で受付できる方

- 市民税・県民税申告の方
- 確定申告書Aの方 [給与所得、雑所得(公的年金等、業務、その他の雑所得)、配当所得、一時所得]



### 市の申告会場では受付できない方

- 確定申告書Bの方 [営業等所得、不動産所得、農業所得、先物取引に係る雑所得、譲渡所得(土地、建物、株式)] で確定申告が必要な方
  - 令和3年中に居住開始し、初めて住宅借入金等特別控除を受ける方
  - 準確定申告、修正申告、過年度申告、更正の請求をする方
  - 消費税、贈与税の申告をする方
  - 日本国外に居住している人を扶養している方
  - 令和4年1月1日現在で北名古屋市の住民登録のない方
- ※税理士による無料申告相談会は行われません。

市の申告会場では受付できない方は、ご自身で申告書を作成してご申告いただくようお願いいたします。申告用紙が必要な方は、市役所税務課窓口で配布のほか、名古屋西税務署へ電話で請求することも可能です。また、国税庁ホームページにある「確定申告書等作成コーナー」で申告書を作成できますので、こちらもご利用ください。

### 個人市民税・県民税の申告をされる方へ

市ホームページで「個人市民税・県民税申告書作成コーナー」を開設しています。

市民税・県民税申告書または公的年金などの源泉徴収票などを見ながら必要事項を入力していただくと、個人市民税・県民税の税額が試算できます。

また、入力した収入・所得、所得控除の情報を基に市民税・県民税申告書を作成し、自宅のプリンターから印刷して市に提出することができます。ぜひご利用ください。

**問合せ** 税務課

### ふるさと納税ワンストップ特例制度を申請した方へ

「ふるさと納税ワンストップ特例制度」の利用申請をしても、次の項目のいずれかに該当する場合は、この制度の適用除外となり、寄附金控除が受けられなくなるため、あらためて確定申告が必要となります。

- 寄附をした年分の確定申告や市民税・県民税の申告をした
- 寄附をした自治体数が5を超えた
- 申請時の住所から移転し、1月10日までに「申告特例申請事項変更届出書」を申請した市区町村へ提出していない

なお、確定申告をする際は、すべての寄附金についての「領収書(寄附金受領証明書)」または特定事業者が発行する「寄附金控除に関する証明書」が必要です。

※「ふるさと納税ワンストップ特例制度」とは、確定申告の不要な給与所得者などがふるさと納税を行う場合、確定申告をしなくてもふるさと納税の寄附金控除が受けられる制度です。

**問合せ** 税務課





## 20歳になったら 国民年金

国民年金は、保険料を納め続けることで、年をとったとき、病気やケガで障害が残ったとき、家族の働き手が亡くなったときに年金を受け取れる制度です。20歳になった方には、日本年金機構から国民年金に加入したことをお知らせします(厚生年金または共済組合に加入している方は除く)。

### 加入などの手続き先

- 第1号被保険者**  
自営業・自由業・学生・無職の方  
→ 国保医療課(東西)
  - 第2号被保険者**  
厚生年金の加入者  
→ 勤務先を通じて年金事務所
  - 第3号被保険者**  
第2号被保険者に扶養されている配偶者  
→ 配偶者の勤務先を通じて年金事務所
- 問合せ 国保医療課(東西)

## 成人のつどい

新しく成人になられる方の門出を祝し、成人のつどいを行います。開催の有無や来場時の注意事項などは、市ホームページで必ずご確認ください。

**とき** 1月8日(土)  
**ところ** 市内小学校体育館(感染対策を講じます。)

**開始時刻**  
午前10時：師勝・師勝南・五条・鴨田・師勝東・栗島・師勝西・白木小学校区  
午前11時：西春小学校区  
午後1時：師勝北小学校区

**対象** 平成13年4月2日～平成14年4月1日生まれの方

**持ち物** 入場券(11月にはがきを発送しています。)  
**会場周辺にお住まいの方へ** 当日、会場周辺での交通混雑が予想されます。ご迷惑をおかけしますが、ご理解くださいますようお願いいたします。

問合せ 生涯学習課

## 東庁舎の窓口延長で取り扱う業務の内容が変わります

令和4年1月から税務課・収納課の西庁舎への集約配置に伴い、第2・第4金曜日に実施している東庁舎の窓口延長において取り扱う業務の内容が、市民課窓口のみとなります。ご来庁の際はご注意ください。

### 〈変更前〉

**市民課窓口**：戸籍・住民票などの証明書発行、印鑑登録  
**税務課、収納課窓口**：所得・納税などの証明発行、市税などの収納

### 〈変更後〉

**市民課窓口**：戸籍・住民票などの証明書発行、印鑑登録  
**問合せ** 税務課、収納課

## マイナンバーカード 休日臨時交付窓口を行います

マイナンバーカードを申請し、「個人番号カード交付・電子証明書発行通知書兼照会書」(はがき)が届いた方を対象に休日臨時交付窓口を開設しています。なお、カード交付には時間がかかりますので、余裕を持ってお越しください。

**とき** 1月9日(日)・23日(日)、2月13日(日)・27日(日)午前9時～正午(最終受付)  
**ところ・問合せ** 市民課(東西)

## 日置副市長辞任のお知らせ

平成26年6月から副市長の職に任じられておりました日置英治氏が12月31日付けで辞任いたしました。  
問合せ 人事秘書課

## 1月10日は110番の日

○事件・事故・緊急事案は110番  
○その他警察への相談は#9110番へ！  
110番は緊急通報のための専用ダイヤルです。緊急性のない相談などは、警察相談ダイヤル「#9110」(月・金曜日)午前9時～午後5時、祝日、年末年始を除く)を利用してください。

**正しくかけよう110番**  
110番通報するときは、落ち着いてかけましょう。  
**110番通報6つのポイント**

- ◆どんな事件・事故か
- ◆どこで
- ◆いつごろ
- ◆犯人の特徴は(人数、人相、服装など)
- ◆今どうなっているか(なで、どこへ逃げたか)
- ◆わたしは(被害者、目撃者など)

問合せ 防災交通課

## 令和3年度 明るい選挙啓発ポスター コンクール優秀作品

明るい選挙啓発ポスターコンクールは、「明るく正しい選挙」の実現を目指したポスターを描くことで、将来の有権者である児童・生徒のみなさんに選挙や政治に関心を持ってもらうことを目的に行っています。

令和3年度は、市内の小・中学校から多くの作品をご応募いただき、北名古屋市長の選定した結果、次の6点を優秀作品として選出しました。  
問合せ 市選挙管理委員会(総務課内)

### 小学校の部



五条小学校4年 齊藤 華穂  
師勝西小学校4年 河田 重明  
師勝西小学校6年 矢野 華子

### 中学校の部



西春中学校2年 上村 心音  
白木中学校3年 須淵 優芽  
熊野中学校3年 福井 七菜

## 新年のごあいさつ

西枇杷島警察署長  
加藤 久幸



新年明けましておめでとうございます。皆様には、清々しい新年をお迎えのこととお慶び申し上げます。

また、平素から、地域の安心・安全にご尽力いただき、また、西枇杷島警察署に対しご支援とご協力を賜り、厚く御礼申し上げます。昨年、東京2020オリンピック・パラリンピック競技大会が開催され、日本中が沸く一方、新型コロナウイルス感染症の拡大により生活様式が大きく変化した一年でした。

当署においては、活動目標を「二市一町の安心・安全」を目標に掲げ、署員一丸となって犯罪の抑止、交通死亡事故の抑止などに取り組み、一定の成果を挙げることができました。これも、地域の皆様や、各自治体や関係機関・団体の皆様からの力強いご支援、ご協力をいただいたおかげと深く感謝申し上げます。

本年も引き続き「二市一町の安心・安全」を当署の目標に掲げ、社会情勢や治安情勢に的確に対応した取組を積極的に推進してまいりますので、より一層のご支援、ご協力を賜りますようお願い申し上げます。



## 名古屋圏の都市地理学

名古屋のまちは戦後の高度経済成長や石油ショックなどを契機に、大きく姿を変えながら発展しました。都市地理学の視点で、歴史的、空間的発展のプロセスと現状について学びましょう。

講師 林上氏(名古屋大学名誉教授) とき 2月12日(土)午後1時~2時30分  
ところ 市図書館視聴覚室 定員 60人 持ち物 筆記用具 参加費 300円

## あなたの英語がうまくなる~たったふたつのコツ~

街中で外国人に出会ったり、海外へ出かけたりすることがコロナでグッと減ってしまいましたが、英語でコミュニケーションをとるコツを学びましょう。

講師 平松貴美子氏(英語教育コーディネーター) とき 2月27日(日)午後1時30分~3時  
ところ 市図書館視聴覚室 定員 60人(小学生以上) 持ち物 筆記用具 参加費 300円

## オンラインアプリ初心者講座~ビデオでつながろう~



オンラインアプリ(LINEを予定)の基本的な使い方を学びます。家族やお友達にメッセージや写真を送ったり、ビデオ通話でお互いの顔を見ながらおしゃべりができるようになりますよ!

講師 市職員 とき 2月3日(木)午前10時~11時  
ところ 総合体育館(研修室) 定員 20人 持ち物 スマートフォンまたはタブレット  
参加費 無料(Wi-Fiはありません。通信料は受講者負担です。)※7、8月開講講座と同一内容です。

**必着 1月14日(金)までに以下の申込み方法でご応募ください**

**申込み方法** 募集期間内に「往復はがき」または「インターネット」でお申込みください。  
※応募者多数の場合は抽選。結果は「返信はがき」または「メール」でお知らせします。

### 〇「往復はがき」で申込み(はがき1枚につき1人1講座のみ有効です。)

(返信おもと)	(往信うら)	(往信おもと)	(返信うら)
			
ご自分の郵便番号 住所 氏名	氏名(ふりがな) 電話番号 メールアドレス(任意) 希望する講座	〒481-8501 (住所不要) 北名古屋市役所 生涯学習課 行	※何も書かないで ください。

### 〇「インターネット」で申込み

下記の二次元コードを読み取り、入力フォームに沿って申し込みを行ってください。



問合せ 生涯学習課

## 許可基準に該当する児童・生徒は小・中学校を変更できます



小・中学校の通学区域は、児童・生徒の住所地により決められていますが、次に該当する方は指定校以外へ通学することができます。希望する方は、市指定の申請書と下表の添付書類を合わせて学校教育課へ申請してください。

基準	適用範囲	添付書類
身体的理由によるもの	児童・生徒の身体的理由により近距離の学校へ就学する場合	医師の診断書など
教育的配慮を必要とするもの	指定校に特別支援学級がないため、最寄りの学校へ就学する場合	—
	指定校に通級指導教室がないため、最寄りの学校へ就学する場合	—
	不登校、いじめなどの原因により通学が困難となっている場合	学校長の意見書
	海外からの帰国などで何らかの教育的配慮を必要とする場合	—
家庭の事情および家庭環境によるもの	※鹿田、片場、高田寺の一部地域にお住まいの方で、訓原中学校から師勝中学校への就学変更を希望した場合、申請時期は11月です。	—
	自宅の建替えなどにより一時的に学区外に住所を異動し、引き続き従前の学校に就学する場合	建築請負契約書など
	住居の新築などにより学期途中で住所を異動することが確実で、学期始めから異動後の住所地の学校に就学する場合	入居が確実に行われる旨の証明書など
	小学校または中学校の最高学年で学区外に住所を異動する場合。また、その児童・生徒の弟、妹が希望すれば同じ学校に通えます(その事由がなくなるまで)。	—
	学期途中で学区外に住所を異動する場合(学期末まで)	—
	共働きなどやむを得ない事情により小学生だけの留守家庭となる場合、保護者の勤務地または祖父母宅などのある学区の小学校へ通えます(小学校6年修了を限度とする)。	勤務先の証明書、児童預かり書
特別な事情により住民票の異動ができず、実際に居住している学区の学校に就学する場合	事情に応じた書類	
通学距離によるもの	条件などくわしくはお尋ねください。申請時期は11月です。	—
その他	その他、教育委員会が必要と認めた場合	事情に応じた書類



10月の1か月間、オクトーバー・ランアンドウォークにご参加いただきありがとうございました。自治体対抗戦の結果をお知らせします。

問合せ スポーツ課

ウォーキングの部(参加人数:北名古屋市54人/全国90,840人)

参加者の平均歩数	参加者全員の累計歩数
197,827歩	8,308,734歩
145位/345自治体	191位/345自治体

ランニングの部(参加人数:北名古屋市39人/全国58,216人)

参加者の平均距離	参加者全員の累計距離
130.1km	4,814km
166位/345自治体	149位/345自治体

※参加自治体数 345自治体



結果詳細ページ  
二次元コード

## 創業支援セミナー

創業を検討中の方、準備を進めている方、創業されて間もない方などを対象に、創業の基礎知識や資金調達、ビジネスプランの立て方などの説明を行います。

とき 1月22日(土)午後1時~4時30分

ところ コミュニティセンター西

内容 創業の基礎知識とビジネスプランの立て方、創業者に聞く創業体験談、創業支援制度の紹介など

対象 お店を始めたいと考えている方、商売を始めたい方、経営に興味のある方、起業しているが経営に関する知識を習得したい方(会社員・主婦・学生、市内外を問わず)

定員 15人(先着順)

申込み 左記二次元コードを読み取り、入力フォームに沿って申し込みください。

問合せ 商工農政課

※会場が新型コロナウイルスなどの影響で休館となった場合は、WEB会議システム「Webex」での開催となります。





# ごみ組成調査またまた実施しました ～みなさん!これからが大事ですよ!!～

前回、令和3年3月にごみ組成調査を行った結果を広報5月号に掲載したところ、「無駄に資源を捨ててしまっていた…」「こんなに処理費にお金がかかっていたんですね…」など反響が非常に大きく、みなさんから環境課に応援や励ましのお声を多数いただき、ありがとうございました。

このお声に応えるべく、またまたごみ組成調査を実施しましたので、前回からどのような変化があったかを参考にして、これからのみなさんのごみとの付き合い方の”きっかけ”につなげていただけたら幸いです。



## 可燃ごみ組成調査結果内訳

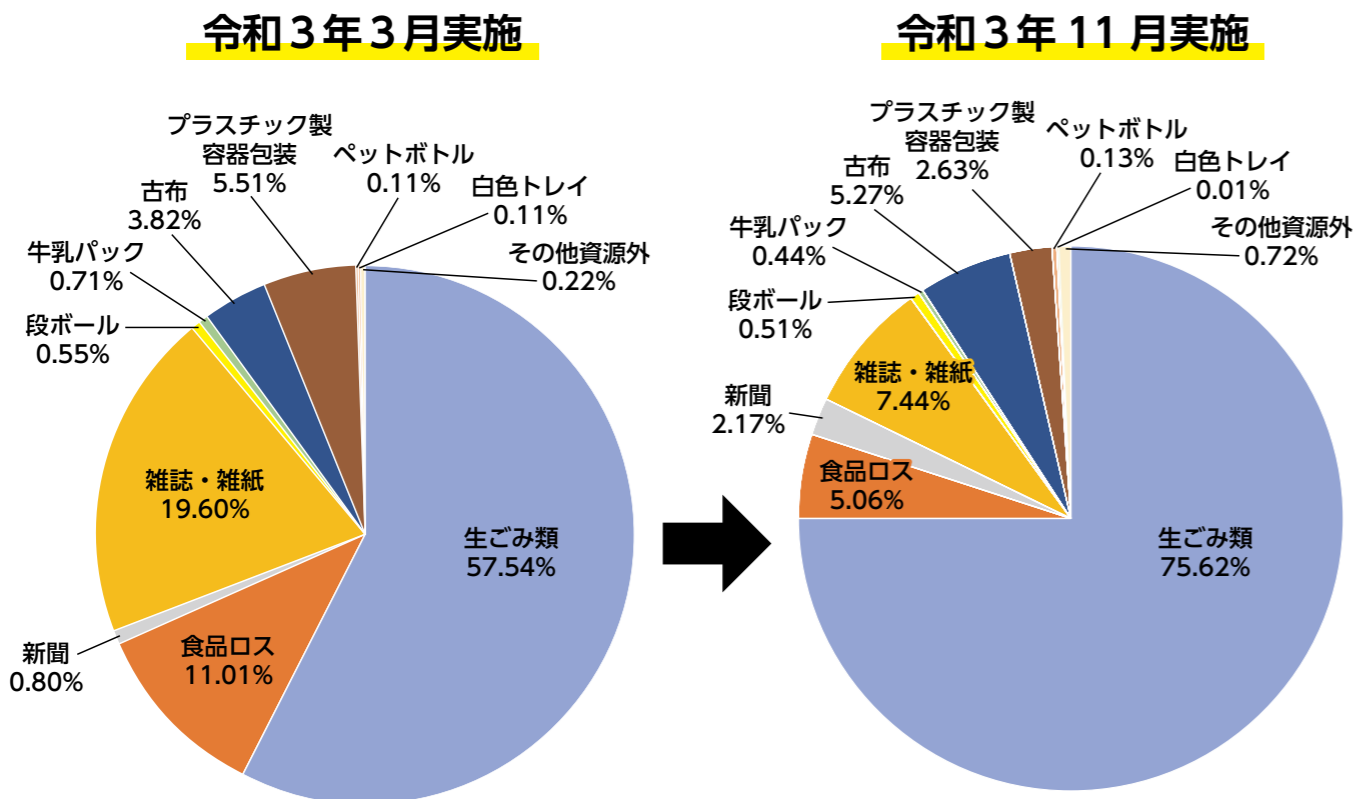

単位:kg

実施月	総量	生ごみ類(可燃ごみ)	食品ロス	紙類	古布	プラスチック製容器包装(トレイ含む)	ペットボトル	その他資源外	資源量
3月	183.2	104.4	21.5	38.7	7.9	10.0	0.2	0.5	78.8
11月	172.3	130.7	9.0	18.1	8.7	4.5	0.2	1.1	41.6

※開封袋数は同一です

上の表を見てみなさんはどのように受け取りましたか？  
「お、無駄に捨てられた資源減ってる。」と思ったあなた。半分当たりで、半分外れです。  
この結果から、これから行っていかなければならないことの例をご紹介します。

# 令和3年度 人にやさしい街づくり地域セミナー ～みんなで作る 暮らしがもっと楽しくなるまちへ～

問合せ 施設管理課

市が掲げる「誰もがいきいきと安全・安心に暮らせるまち」の実現には、市民のみなさんの地域づくりへの理解を深めることが大切です。市が見据える街づくりプランを共有したり、意見交換を通して、世代や言葉の違い、さまざまなハンデとともにいきいきと暮らせる、ひとにやさしい街づくりを見つめ直します。

**と き** 2月13日(日)午前10時～11時45分  
(受付：午前9時45分～)  
**ところ** 名古屋芸術大学アートスクエア小ホール  
**定員** 50人(先着順) ※参加費無料  
**申込み** 1月4日(火)～2月4日(金)に、二次元コードからアクセスし、申込みフォームに入力するか、施設管理課へお電話ください。

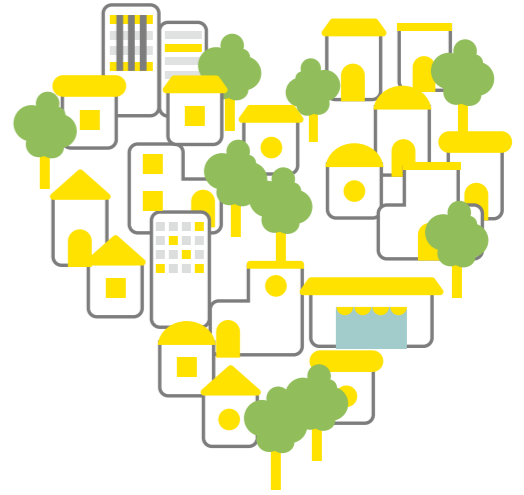

**第1部** 午前10時～10時30分  
**内容** 「まちの未来を知ろう」  
～北名古屋が目指すこれからのカタチ～  
都市整備課・施設管理課職員によるトークセッション

**第2部** 午前10時30分～11時45分  
**内容** 「まちの魅力・理想に見える化しよう」  
居住地や勤務エリアなど、4分割したエリアマップごとに、日ごろの気づきや意見を交換。話し合いを元に、魅力や要望、要改善点などをリストアップし、見える化します。

## 同時開催 ひと×暮らしにやさしいマルシェ

おしゃれで美味しいキッチンカー、手しごとの温かみあふれるハンドメイド作品や、こころと身体を労わるリフレクソロジーなど、やさしい暮らしを作り上げる20のブースがみなさんをお待ちしております。セミナーご参加の方には、協賛プレゼントもあります！お気軽にお立ち寄りください。

**と き** 2月13日(日)午前10時～午後3時 **ところ** 名古屋芸術大学アートスクエア ※入場無料

**エントランスホール**  
○ハンドメイド雑貨や癒しの施術などの出店ブース  
○地域における女性のつながりサポート事業(悩み相談、生理用品配布)



**西側駐車場**  
○キッチンカー  
○パッカー車と撮影会  
○ゴミ分別についての展示・説明





## 🌱 フードドライブも立派なごみ減量です

令和3年10月30日(土)にピアゴ西春店で名古屋芸術大学の学生の協力を得て、フードドライブを行いました。結果、45世帯832点(約200kg)の食品などの提供があり、みなさんの温かい心に触れることができました。ご提供いただいた食品などは、NPO 法人フードバンク愛知を通じて市内の子ども食堂などへ寄付いたしました。今後も継続的に開催しますので、またぜひお越しください。



↑ 食品を受け取る学生さん



↑ 提供いただいた食品などの一部です

## ごみ減量にはみなさんのご協力が必要不可欠です!!

前回調査より、資源が減少したことは、みなさんの分別の成果ですが、ごみが増えてしまったことも事実です。今一度、本当に捨てるべきものなのか、捨てずに何かに活かすことはできないかなど、こんなコロナ禍だからこそ、ごみ環境を含め、未来志向で考えていくことが必要不可欠であり、「これからが大事」な時です。

今後も、みなさんの分別とごみ減量へのご協力をお願いいたします。

なお、今回の組成調査との比較のために、3月に再び調査を実施しますので結果を楽しみにしてください。

### ～令和3年度累計～(4月分から11月分まで)

総ごみ量	11,468,000kg	(-208,540kg)
1人1日当たりのごみ量※	546g	(-9g)
ごみ処理経費	229,360,000円	(-4,170,800円)

※総ごみ量(可燃・不燃・粗大)÷人口÷該当月までの日数で算出  
( )内は前年との増減

### ～令和3年度 目標数値と比較して～

	目標数値	現在
1人1日当たりのごみ量	521g	546g

#### ごみ減量ワンポイント!

無料だからといって、不要な包装などを依頼していませんか? 過剰包装といって、環境問題となっています。不要な場合は断りましょう。

## 地球温暖化対策 豆知識

照明はLEDを選びましょう。消費電力は白熱電球の約1/6と大幅な省エネ効果があり、LEDに交換した場合、年間で電気は約90kWhの省エネ、二酸化炭素は約43.9g削減できます。

### ～令和3年11月分のごみ量～

可燃ごみ	1,336,640kg	(+66,810kg)
不燃・粗大ごみ	91,410kg	(-1,790kg)
1人1日当たりのごみ量※	552g	(+25g)
ごみ処理経費	28,561,000円	(+1,300,400円)

※総ごみ量(可燃・不燃・粗大)÷人口÷月の日数で算出  
( )内は前年同月からの増減

### ～お寄せいただいたアイデア～ Vol.2 蓋つき容器(タッパーウェアなど)を 繰り返し使う



#### ～環境課コメント～

タッパーウェアなどを利用し、ラップを使わずに保管を行うということですね。家庭での使い捨てプラスチック削減、「ごみの排出抑制」に繋がります! さらに、冷蔵庫内の整理にも一役かってくれそうです!

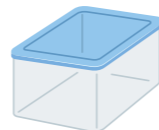

## 🗑️ ごみについて

重量差が無いにも関わらず、生ごみ量が増えてしまいました。主に、果物の皮や野菜の葉、ティッシュペーパーが多くありました。コロナウイルス感染拡大を目的とした宣言の解除や季節的な要素もありますが、全体的に「水気の多いごみ」が目立っていました。これらを少しでも見直すことができれば、ごみ減量はもっと効果的に行うことができると考えています。

### 💧 水も雨も税金使って処理している?!

手間だからとキッチンシンクの水分を絞らなかつたごみ、こぼしたお茶を拭いて捨てたティッシュペーパー。これらはそのまま捨てられてしまうとすべてごみになってしまいます。収集車は処理場に運び入れた際に、毎回、ごみとは別に大量の水も廃棄しています。これを環境課では「ごみの涙」と呼んでおり、水分量を減らす行動一つでごみ減量の一環となります。

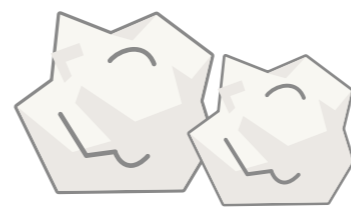

「ごみの涙」の動画はこちら

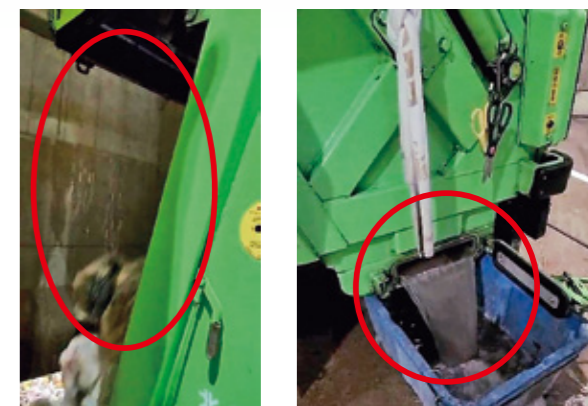

↑ 「ごみの涙」を流す収集車。1車両で30kg分になることも。

### 🌱 果物の皮や野菜くず、油の処理もこなす相棒をあなたにも!!

環境課は、誰でも手軽に始められるダンボールコンポストの利用を推進しています。ダンボールコンポストは、雨に濡れない場所さえあれば始められ、果物の皮などを入れていくとたい肥化され、花壇やプランターに利用することができます。一番の魅力は、食用油も処理できてしまうことで、廃棄する際の負担が非常に軽減できることです。気になった方は、北名古屋市ダンボールコンポストで検索してみてください。



↑ 果物や野菜、油、植物でも分解してくれるごみ減量の相棒です

## 🌱 資源について

食品ロス、紙類が以前より捨てられていない結果となりました。これは、みなさんの分別がよくなったと捉えてよいのではないのでしょうか。でも、まだまだ、資源化の余地は十分ありますので引き続き分別を行っていきましょう。

### 💡 こんなに紙類が混じってますけど...

まだまだこんなにたくさんの紙類が混じっていました。ダイレクトメールが多い傾向にあり、個人情報の不安があるようです。個人情報は切り取る(塗りつぶす)だけで紙類として資源に活かすことができるので、ひと手間加えてもらえないでしょうか。



↑ 紙類の多さに、「大事な資源をごみにしてしまうのか…」と呆然とする職員



日	月	火	水
<b>マイナンバーカード休日臨時交付窓口</b> 問合せ 市民課 と き 1月9日・23日、2月13日・27日 午前9時～正午 対象者 個人番号カード交付・電子証明書発行通知書兼照会書(はがき)が届いた方		12/28	12/29 市役所 年末年始閉庁日
2 市役所 年末年始閉庁日	3 市役所 年末年始閉庁日	4	5 ■税の無料相談→⑩P.28 ※1/6、1/7も開催
9 ★もえの丘 青空市場→P.22 マイナンバーカード休日臨時交付窓口開設→P.8	10 成人の日	11 ▲スポーツウエルネス吹矢教室 →⑩P.23 ※1/25、2/8、3/8、3/15も開催	12
16 ★西春吹奏楽団定期演奏会 →⑩P.22	17	18 ▲生涯学習講座 地名から掘り起こす名古屋の歴史→⑩P.13 ※2/1、2/16も開催	19 ★西春日井地域「福祉の店」 →P.22 ★さくらんぼタイム→P.19 ■職業適性検査・就職相談→P.28
23 ★西春日井地域「福祉の店」→P.22 ★ムジカフェテロビーコンサート→P.22 ▲パパママ教室→P.23 ※1/24にも開催 マイナンバーカード休日臨時交付窓口開設→P.8	24 ★西春日井地域「福祉の店」 →P.22	25	26 ★男性専科(回想法スクール)→⑩P.22 ※3/23まで毎週水曜日開催(祝日除く) ★ほっとひといきりフレッシュ→P.22 ★はじめましての会&プレママタイム →P.19
30	31 ▲離乳食講習会→P.23	2/1	2/2

→は掲載ページ、○内の数字は前月以前の掲載月号を表します。

木	金	土
12/30 市役所 年末年始閉庁日	12/31 市役所 年末年始閉庁日	1 元日 市役所 年末年始閉庁日
6	7	8 ★成人のつどい →P.8
13	14	15 ★クローバーの日→P.23
20 ★西春日井地域「福祉の店」 →P.22	21 ★西春日井地域「福祉の店」 →P.22	22 ★小・中学生総合体育館無料開放 →P.23 ★西春日井地域「福祉の店」 →P.22
27	28 ★介護者の輪→P.22 ▲生涯学習講座 名古屋芸術大学連携講座 音楽と健康→⑩P.13	29 ★小・中学生総合体育館無料開放 →P.23
2/3	2/4	2/5

**1月の納税・納付など**

市県民税 第4期  
国民健康保険税 第7期  
後期高齢者医療保険料 第7期

納期限：1月31日(月)

市税などの納税・納付には、便利で確実な口座振替をご利用ください。  
※引落しは申請日の翌月末以降となります。

問合せ 収納課

保育料・児童クラブ利用料 1月分

振替日：1月7日(金)

振替ができるよう預貯金額の確認をお願いします。  
問合せ 児童課

窓口払・口座振替の方は納め忘れがないように



休日診療

救急病院をご紹介します「救急医療情報センター」☎(81)1133 「あいち救急医療ガイド」www.qq.pref.aichi.jp/

**西春日井東部・西部休日診療所、外科輪番の診療休止に伴う対応**

◆発熱、咳など、呼吸器症状  
はるひ呼吸器病院  
☎052(400)7111

◆外科・一般的な救急診療  
済衆館病院  
☎0568(21)0811

**新型コロナウイルス感染対応の医療機関や相談窓口**

発熱などの症状が生じた場合は、まず「かかりつけ医」などにお電話を。

電話相談体制を整備した医療機関

はるひ呼吸器病院 ☎070(1592)9384  
受付時間 土：午後1時～4時30分  
日：午前9時30分～午後4時30分

済衆館病院 ☎0568(21)0811  
受付時間 毎日：午後5時～翌午前9時

受診・相談センター  
清須保健所 ☎052(400)2499  
受付時間 平日午前9時～午後5時30分  
夜間・休日相談窓口 ☎052(526)5887  
受付時間 平日午後5時30分～翌午前9時  
土日・祝日 24時間体制

	歯科	診療時間 (9:30～11:30)	
1/1 (土・祝)	おおまえ歯科医院	☎052(408)0800	清須市
2 (日)	となりの歯科・矯正歯科	☎0568(21)4488	北名古屋
3 (月)	たかやま歯科医院	☎052(325)5050	清須市
9 (日)	山村デンタルクリニック	☎0568(27)2010	北名古屋
10 (月・祝)	さかい歯科口腔外科医院	☎052(401)1182	清須市
16 (日)	えきまえ歯科	☎0568(25)2000	北名古屋
23 (日)	鬼頭西市市場歯科医院	☎052(400)0770	清須市
30 (日)	あおばファミリー歯科こども歯科	☎0568(54)2203	北名古屋
2/6 (日)	鬼頭歯科医院	☎052(400)3056	清須市

※急きょ変更となる場合がありますので、当番医または西名古屋医師会・歯科医師会ホームページでご確認のうえお出かけください。

2 来月の予定

催し	ページ
1 (火) ★おたがいさまねっと講演会 ※2/22に第二部を開催	23
1 (火) ■税の無料相談 2/2・3も開催	28
3 (木) ★かたるーむ	22
3 (木) ▲生涯学習講座 オンラインアプリ初心者講座	11
11 (金・祝) ★第10回アジア太平洋フェスティバル フィルムフェスティバルin北名古屋	22

催し	ページ
12 (土) ▲生涯学習講座 名古屋圏の都市地理学	11
13 (日) ▲ひとにやさしい街づくり地域セミナー	12
16 (水) ■職業適性検査・就職相談	28
27 (日) ▲生涯学習講座 あなたの英語がうまくなる～たったふたつのコツ～	11

公共施設などの連絡先			
市役所西庁舎、東庁舎、東庁舎分館	☎(22)1111	社会福祉協議会本所	☎(25)8500
名古屋芸術大学アートスクエア(文化勤労会館)	☎(25)5111	東子育て支援センター	☎(26)7763
図書館・昭和日常博物館(歴史民俗資料館)	☎(25)3600	西子育て支援センター	☎(25)5155
健康ドーム	☎(23)7006	南子育て支援センター	☎(22)5677
健康ドーム子育て支援センター	☎(22)0212	北子育て支援センター	☎(22)5517
保健センター	☎(23)4000	児童センターきらり	☎(27)3370
総合体育館	☎(24)0661	ファミリー・サポート・センター	☎(22)7601
総合福祉センターもえの丘	☎(26)2888		





子育て支援センター

# 子育て情報

子育てに関する詳しい情報は、「北名古屋子育てポータルサイト」をご覧ください。



## 新型コロナウイルス感染症対策のため当面の間は、事前申し込みによる予約制とします。

感染症の流行状況により、利用方法や行事、募集の日程、内容などが変更になることがありますので、ご了承ください。

### はじめましての会&プレママタイム

**と き** 1月26日(水)午後1時30分～3時  
**と ころ** 東・北子育て支援センター  
**内 容** 親子ふれあい遊び、育児相談、先輩ママとの交流会  
**対 象** 子育て支援センターを初めて利用する親子、妊婦  
 ※予約は不要です。保護者の方はマスクを着用し、来所前に必ず検温を行ってください。  
 ※大人37度以上、子ども37.5度以上の方(解熱後24時間以内)は、ご利用を控えてください。  
 詳しくは各支援センターにお問い合わせください。

### さくらんぼタイム

**と き** 1月19日(水)午後1時30分～3時  
**と ころ** 北子育て支援センター  
**内 容** 交流会、親子ふれあい遊び、育児相談など  
**対 象** 就園前の多胎児と保護者、多胎児を妊娠中の妊婦  
**申込み** 1月7日(金)まで、北子育て支援センターにて電話で申込みを受け付けます。

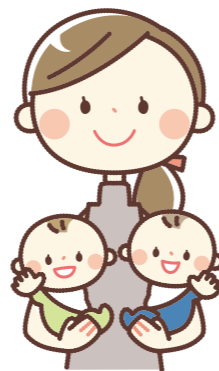

### 子育て支援センターの利用について

感染症などが流行する時期です。咳や鼻水が出ているなど、体調がすぐれない時には家で過ごしていただきますようご協力をお願いいたします。

### お知らせ

◇東・西・南・北子育て支援センター  
 1月3日(月)まで休館になります。  
 1月4日(火)から開館します。

◇健康ドーム子育て支援センター  
 1月4日(火)まで休館になります。  
 1月5日(水)から開館します。

**子育てひろば 45**  
**「どんなときでも楽しいこと」をー**  
**鹿田児童館**

新型コロナウイルスの影響で鹿田児童館でも多くの行事が中止になっています。例年であればこの時期には地域の方と一緒に「もちつき会」を行っています。昨年度に続き今年度も中止となってしまいました。しかし、子どもたちが楽しめるものとして、昨年度から「福引抽選会」を行っています。商店街の福引をヒントにスタンプ券を発行し、景品を揃えました。子どもたちは福引スタンプを集めに来館します。スタンプが集まるとお楽しみ福引です。子どもたちが抽選機を回すときは真剣そのもの。何色のビー玉が出てくるかワクワクしながら回します。そして、景品を嬉しそうに持ち帰る姿をみて、私たちも嬉しくなるのです。

コロナ禍の中、何もできないではなく、何ができるかを考え、違う形で子どもたちとともに行事を楽しみたい。そんなときでも楽しめる児童館に、みなさん、ぜひ遊びに来てください。

**問合せ** 鹿田児童館 (NPO法人ゆめ・ひと・みらいづくりサポーターズひまわり) ☎225654

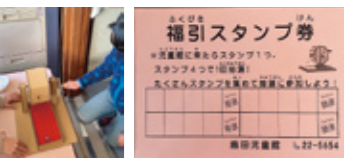

### 母子保健事業・成人保健事業

と ころ 健康ドーム 問 合せ 保健センター

○新型コロナウイルス感染拡大防止のため、マスクの着用をお願いします。2週間以内に咳や発熱などがあつたご本人・ご家族、当日の体温測定で体温が37.5℃以上の方は、来所をお控えください。日程の変更を希望される方は保健センターまでお電話ください。  
 ○乳幼児健診・むし歯予防教室の所要時間は1時間30分～2時間ほどです。

健診・相談名	実施日	受付時間	対象となるお子さん	持ち物・その他
●母子健康手帳発行	1/5(水) 1/14(金) 1/28(金) 2/2(水)	10:00～10:15 発行:15分程度	-	<b>持ち物</b> 妊娠届出書、マイナンバーカード(ない方は、通知カードおよび本人確認のできる運転免許証など)
●4か月児健診	1/14(金) 1/28(金)	12:45～13:00 13:05～13:20 13:25～13:40 12:45～13:00 13:05～13:20 13:25～13:40	令和3年8月21日～8月27日生まれ 令和3年8月28日～9月3日生まれ 令和3年9月4日～9月10日生まれ 令和3年9月11日～9月16日生まれ 令和3年9月17日～9月23日生まれ 令和3年9月24日～9月30日生まれ	<b>持ち物</b> 母子健康手帳、問診票(すこやか手帳内)、バスタオル ※4か月児健診は健診終了後、離乳食講習会(入門編)を希望者に行います。
●10か月児健診	1/11(火) 1/18(火)	12:45～13:00 13:05～13:20 13:25～13:40 12:45～13:00 13:05～13:20 13:25～13:40	令和3年2月21日～2月27日生まれ 令和3年2月28日～3月5日生まれ 令和3年3月6日～3月10日生まれ 令和3年3月11日～3月17日生まれ 令和3年3月18日～3月24日生まれ 令和3年3月25日～3月31日生まれ	<b>持ち物</b> 母子健康手帳、問診票(すこやか手帳内)、バスタオル
●1歳6か月児健診	1/21(金) 2/4(金)	12:45～13:00 13:05～13:20 13:25～13:40 12:45～13:00 13:05～13:20 13:25～13:40	令和2年6月11日～6月17日生まれ 令和2年6月18日～6月23日生まれ 令和2年6月24日～6月30日生まれ 令和2年7月1日～7月8日生まれ 令和2年7月9日～7月14日生まれ 令和2年7月15日～7月20日生まれ	<b>持ち物</b> 母子健康手帳、問診票(すこやか手帳内)、バスタオル、歯ブラシ1本
●2歳児むし歯予防教室(予約制)	1/13(木) 2/3(木)	予約時にお知らせします。	令和元年12月生まれ <b>申込期間</b> 12/27(月)～1/11(火) 令和2年1月生まれ <b>申込期間</b> 1/20(木)～2/1(火) 令和元年7月生まれ <b>申込期間</b> 1/13(木)～1/25(火)	
●2歳6か月児むし歯予防教室(予約制)	1/27(木)			
●3歳児健診	1/20(木)	12:45～13:00 13:05～13:20 13:25～13:40	平成30年12月21日～12月25日生まれ 平成30年12月26日～平成31年1月4日生まれ 平成31年1月5日～1月10日生まれ	<b>持ち物</b> 母子健康手帳、問診票(すこやか手帳内)、視力・聴力検査結果票(すこやか手帳内)、バスタオル、歯ブラシ1本 ※視力・聴力の検査は自宅で行ってください。また、当日会場で尿検査を行います。
■育児相談・栄養相談 ■母乳相談(予約制)	1/26(水)	予約時にお知らせします。	<b>申込期間</b> 1月19日(水)～1月24日(月)	※母乳相談は随時予約を受け付けております。 <b>持ち物</b> 母子健康手帳、バスタオル
■発達相談(予約制)	ご希望の方はお問い合わせください。			
■成人健康相談・心の健康相談(予約制)	1/5(水) 2/2(水)	14:00～15:00	-	<b>内 容</b> 健康相談、栄養相談、心の相談、血圧測定、尿検査、健診結果説明

### 子ども子育て教育に関する相談

相談名	相談方法	と き(祝・休日および12/29～1/3を除く)	と ころ・問 合せ・申 込 み
■子育てコンシェルジュ【前日までに予約必要】 妊婦や0歳～未就学児の保護者のニーズに合わせた各種案内や相談	電話 面談	月～金 9:30～12:00、 13:00～16:00	児童課 ☎ 西子育て支援センター(児童センターきらり内) ☎(25)5155
■子育て相談【面談は予約制】	電話 面談	月～金 9:00～16:00	保健師・保育士による相談(電話・面談)、 言語聴覚士による発達相談(面談) ☎(22)5151
■家庭教育相談 いじめや不登校などの家庭教育上の悩みをもつ児童や生徒、保護者などの相談に応じます。	電話	月～金 9:00～16:00	県教育委員会生涯学習課 ☎052(961)0900
■教育相談 小中学生のいじめや不登校など、学校教育に関する悩みなどの相談に応じます。	電話 面談	火・木・金 9:00～16:00 (ただし、1/4(火)はお休み)	教育支援センター「パレット」(東分館) ☎(24)4152
■保護司による相談 薬物乱用・非行・家庭内暴力・ひきこもり・不登校の相談に保護司が応じます。	電話 面談	月・水・金 10:00～16:00	西春日井更生保護サポートセンター西 ☎080(2648)0809
■児童虐待相談 「児童虐待では」と思われることがあったら、すぐにご相談ください。		休日・夜間対応可	児童相談所虐待対応ダイヤル ☎189、愛知県中央児童・障害者相談センター ☎052(961)7250、または市役所家庭支援課 ☎(22)1111
■子ども・家庭110番 県では、子どもについての悩みをお持ちの方の相談に応じます。子ども本人の悩みの相談にも応じます。	電話 面談	月～金 9:00～17:00	子ども・家庭110番 ☎052(953)4152
■家庭・児童相談		月～金 8:30～17:15	家庭支援課(東分館)
■母子・父子自立支援相談		月～金 9:00～17:00	家庭支援課(東分館)
■子ども・若者総合相談		月～金 9:00～17:15	青少年センター(東分館)



# 図書館の おすすめ本

## 今月のテーマ くらしを整える

新しい年を迎えると気持ちが引き締まります。何かを新たに始めたり、日々のあれこれを見直したりするきっかけとしては、1年の始まりである1月が絶好の時。自分自身や家族の健康、毎日の家事や家計のやりくりなど、改めて考えてみませんか。暮らしを整え、毎日心地よく穏やかに過ごせるヒントをご紹介します。

**「家族でつくる心地いい暮らし」**  
監修：本多さおり マイナビ出版  
決めすぎず 追い込まない 頑張りすぎない…  
バランス良く家事をこなすコツや工夫、快適な収納や部屋づくりを紹介します。



**「今だから、家事のしくみを、整える」**  
主婦と生活社  
掃除に洗濯、食事の支度など、毎日、必ず繰り返さなければいけない家事へ意識を向けて、家事のしくみを見直すアイデアを紹介します。



**「なんて楽しい節約生活」**  
著：森川弘子 イースト・プレス  
夫はSF小説家、妻はイラストレーター。夫婦ともに収入が不安定なため、どうしても節約生活に…  
そんな、普通とちょっと違う暮らしの中での気づきや喜びを描いたコミックエッセイです。



**「ねこ先生クウとカイに教わるぐっすり睡眠法」**  
作画：宮咲ひろ美 監修：友野なお KADOKAWA  
眠れない、朝起きられないなど眠りに悩むすべての人に、眠りの達人「ねこ先生」が、ぐっすり眠れる方法を教えてくれるコミックエッセイです。



**「四季の花レッスン 小さな彩りを楽しむ」**  
監修：諏訪晴美  
メイツユニバーサルコンテンツ  
暮らしに「花のある毎日」を。生け方やおしゃれな飾り方、器と花の種類選びなどを紹介します。



**「ハーブティーブレンドBOOK」**  
著：おおそねみちる 講談社  
イライラ、不眠、頭痛など、心と体の不調に効くハーブティーのスペシャルブレンドの紹介と62種類のハーブガイドも掲載しています。



**「まずは、からだを整える」**  
主婦と生活社  
なんとなくモヤモヤする気持ちや不調を改善し、健やかに過ごすために「まずは、からだを整える」身体を整えば心も整う。  
日々、生き生き暮らしていくためのヒントを集めた一冊です。



**「YOGA ポーズ大全」**  
監修：Satori Sankara/久保玲子 成美堂出版  
ヨガの全127ポーズを写真で紹介。実践方法やポイントもわかりやすく解説しています。

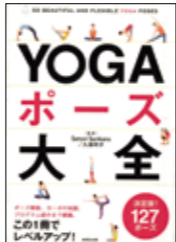

昭和日本博物館 特別展  
**ダイアリー・“モノ”ローク**  
～モノでつづるあの日のくらし×  
想い日記帳～  
【展示期間】  
1月30日(日)まで



**図書館**  
火～金曜日  
午前9時～午後7時  
土・日・祝日  
午前9時～午後5時

**開館時間**  
1月1日(土)・祝日4日(火)・11日(火)・17日(月)・24日(月)・31日(月)

**図書館・昭和日本博物館**  
今月の催し物中止のお知らせ  
●図書館の紙芝居会・お話しなどは中止します。

## 15周年の節目を祝して

北名古屋市スポーツ協会 15周年記念式典が名古屋芸術大学アートスクエアで行われました。協会の発展に貢献した功績を称え、初代会長の故林富士夫氏と二代目会長の故太田鍵二氏に功労賞が贈られました。また、東京2020オリンピックで侍ジャパンを金メダルへ導いた、本市出身の稲葉篤紀氏には特別賞が贈られました。



式典後には稲葉氏のトークショーが行われ、コロナ禍での選手選考の難しさやオリンピック大会中の心境などの体験談や、北海道日本ハムファイターズのGM(ゼネラルマネージャー)としての今後の目標など貴重なお話をしていただくなど、会場は大変盛り上がりしました。

## 安心で安全な年末を



市防犯の日年末特別警戒合同パトロールが行われ、西枇杷島警察署パトロール隊、市防犯協会、市防犯ボランティア、市職員など総勢約300人が参加しました。新型コロナウイルス感染症対策として、出発式は東西庁舎の2か所に分散して行われました。出発式で市長は「犯罪件数、交通事故件数は減少しているが、特殊詐欺による被害が高齢者を中心に複数件発生している。こうした犯罪を防ぐために一人ひとりの心構えと市民のみなさまの目やご協力が、大変大きな力になる」と挨拶しました。参加者は出発式の後、反射ベストとハンドライトなどを身に付け1時間程度、市内の夜道をパトロールしました。

## 教育・スポーツで長年の功績を表彰



教育およびスポーツ分野での長年の功績により、本市のお2人が文部科学大臣から表彰されました。大野義純様(写真左)は、旧師勝町から現在に至るまで、市社会教育委員会委員長を務められ、また、県社会教育委員連絡協議会副会長を務められるなど、地域の社会教育の振興に貢献した功績が認められました。杉村幸枝様(写真右)は、旧西春町の体育指導員を務められる中で総合型地域スポーツクラブの設立に尽力されました。また、現在も市スポーツ推進委員会委員長や県スポーツ推進委員連絡協議会評議員を務められるなど、市内外における地域スポーツ振興の功績が認められました。

## 規模を縮小して5年ぶりに開催



熊之庄地区に伝わる熊野神社の祭礼で、現在5年ごとに開かれる市指定文化財「流鎗馬行事」が行われました。今回は新型コロナウイルスの感染防止対策として沿道の密を避けるため、行列コースが大幅に短縮されました。主役の騎馬武者には、同地区で還暦を迎えた3人が選ばれます。大将の青山雅英さんが馬上から「天地和合 寿福円満 氏子安全」と書かれた的に狙いを定めて矢を放つと周囲から拍手が起こりました。親子2代での騎乗となった青山さんは「直前まで予定通り開催できるか気をもみました。矢を射る練習もあまりできず、緊張しましたが無事務められました」とホッとした表情で話しました。



催し

くみんで語ろう
ひとりじゃないよ
介護者の輪

ご家族を介護する方が自由に
交流していただける会を開催し
ます。肩の荷をほっとおろせる、
息抜きの場になればと思います。
時1月28日(金)午後1時30分
2時30分所地域交流ルームつな
ぎ畑(旧食のアウトレットモ一
ル)対介護をしている方定8人甲
西部北地域包括支援センター
(54)1113

ほっとひといきリフレッシュ

介護をしている人同士の交流
や情報交換・気分転換のための
催しや勉強会を行います。
時1月26日(水)午前10時~11時
30分所さくら荘対介護をしてい
る方(介護を受けているご本人も
一緒に参加いただけます)甲送迎
(東地区のみ)希望の方は、1月
21日(金)までに、地域包括ケア
推進室(高齢福祉課内)へ。

おたがいさまねっと講演会

認知症になっても安心できる
地域をともに考えましょう。
第一部
時2月1日(火)午後1時30分
3時所名古屋芸術大学ア一トス
クエア大ホール定100人程度
丙講演:「認知症の方の理解と安
心できる対応」明日からお手伝
いできること」◆講師II大嶋康
代氏(HAO株式会社)

第二部

時2月22日(火)午後1時30分
3時30分所名古屋芸術大学ア一
トスクエア小ホール定30人程度
丙地域でできることを考えるた
めの研修会。
対市内在住の方
甲いずれも前日までに高齢福祉
課地域包括ケア推進室(園)へ。

老人クラブ 催し中止

1月に予定していた次の催し
は、新型コロナウイルス感染拡
大防止のため中止します。
老人クラブいきいき大学
老人クラブ西5支部合同活動
会
高齢福祉課

かたるーむ

ご家族を介護している方が気
軽に交流できる会です。楽しく
過ごしてひと息つける時間にな
ればと思います。
時2月3日(木)午前10時~11時
所地域交流ルームつじ(西部南
地域包括支援センター2階)対介
護をしている方定8人甲西部南
地域包括支援センター(54)5
571

西春日井地域「福祉の店」

時1月19日(水)~24日(月)午前
10時~午後4時所アピタ名古屋
空港店3階丙西春日井地域の障
害者施設で作った手芸品、花や
野菜の苗、陶芸作品、クッキー
などの販売問尾張中部福祉の杜
(22)1123

もえの丘青空市場

時1月9日(日)午前9時~(1月
は第2日曜日に開催)所総合福祉
センターもえの丘東側丙野菜な
どの販売なくなり次第終了。環
境保護のためマイバッグ持参に
ご協力ください)問社会福祉協
会本所

小・中学生(市内)
総合体育館無料開放

アリーナ
時毎週土曜日午前9時~正午
ただし、8日・15日は除く。
多目的ホール
時毎週土曜日午前9時~正午
ただし、8日・15日は除く。

クローバーの日

障害者スポーツ充実のため、
毎月第3土曜日をクローバーの
日とし、総合体育館アリーナ南
半面および多目的ホールを障害
を有する方(障害者手帳をお持ち
の方)に無料開放します。
時1月15日(土)午前9時~正午
問総合体育館

コール・キルシエ
「モーツァルト「レクイエム」」
合唱参加者募集

コール・キルシエは、令和5
年3月の第10回演奏会でモ一ツ
アルト「レクイエム」を演奏しま
す。団では、一緒に歌っていた
だけの方を募集します。興味の
ある方は、お気軽にお問い合わせ
ください。
時1月1日(日)午後12時程度
初回練習日II1月23日(日)所名
古屋芸術大学ア一トスクエアほ
か※団では合唱団員も募集して
います。問早川(21)4626

ムジカフェンテ
ロビーコンサートVOL.24
「カトレアの薫り」

時1月23日(日)午後0時15分
45分所名古屋芸術大学ア一トス
クエア小ホール◆出演II中川洋
子(ソプラノ)、勝野恵美子(ソプ
ラノ)、野々山敬之(バリトン)、
田中百合子(ピアノ)◆曲目IIオ
ペレッタ「北風と太陽」、待ちば
うけ、ノクターン第20番ほか問
天野(080)3629)414
7

講座

離乳食講習会 実践編
「簡単取り分け離乳食」

お子さんが食べる様子を見な
がら、お子さんに適した離乳食
の形状についてのアドバイスも
可能です。お子さんと一緒に参
加される場合は、抱っこひもな
どをお持ちください。
時1月31日(月)①午前10時30分
~11時30分②午後1時30分~2
時30分(15分前より受付開始)所
健康ドームクッキングルーム丙
生後9か月から1歳半頃までの
離乳食についての講話、取り分
け離乳食の調理の実演と試食。
持母子健康手帳、筆記用具、お
子さんの食事が必要なもの定各
回8人(先着順)¥100円甲1
月5日(水)~27日(木)に保健セ
ンターへ。

パパママ教室

時1月23日(日)・24日(月)午前
9時20分~正午(受付:午前9時
10分~20分)所健康ドーム健康増
進広場丙◆1日目II父親の役割、

第10回アジア太平洋
フェスティバル
フィルムフェスティバル
「北名古屋」

映画に観るアフリカニスタンと
香港の「今」。混迷するアジア
情勢を考え、近くて遠いアジア
太平洋の国際理解、多文化共生
社会につなぐ映画会を開催しま
す。三密対策に努め実施しま
す。みなさん、ぜひお出掛けくださ
い。
時2月11日(金・祝)
所名古屋芸術大学ア一トスクエア
第1部:香港映画「淪落の人」
午前10時~午後0時30分(開場:
午前9時30分)
第2部:ドキュメンタリー映画
「荒野に希望の灯をともし」医
師・中村哲現地活動35年の軌跡
「」

午後1時30分~4時(開場:午後
1時)
定300人(先着順)※入替制、
事前申込みが必要。
甲電話、ファクス、メールinfo
@kianagoya-kia.jpで市国際交
流協会へ。



申込みフォーム
二次元コード

北名古屋ふれあい
スポーツクラブ短期教室

今年度は11月から順次、各種
短期教室を実施しています。
丙かたんエアロ、ウォーキン
グ&ストレッチ、やさしいピラ
ティス、ヨガ教室など(各教室全
4回)¥1教室につき1人100
0円※定員に空きがある場合は
途中からの参加も可能(開催日が
残り2日または1日で参加の場
合は500円)問参加には申込み
が必要です。詳細は、北名古屋
ふれあいスポーツクラブのホ一
ムページをご覧ください。



ふれあい
スポーツクラブ
二次元コード



募集

令和4・5年度北名古屋水道企業団入札(見積)参加資格者

入札(見積)参加資格申請書の受付を行います。

◆区分II建設工事、調査測量、設計監理 物品の供給、業務委託 ◆受付期間II 2月1日(火)～7日(月)午前9時～午後4時(土・日、正午～午後1時を除く)。

令和4・5年度西春日井広域事務組合入札(見積)参加資格者

◆受付期間II 2月1日(火)～7日(月)午前9時～午後4時(土・日、正午～午後1時を除く) ※郵送による受付は行いません。

レジャー農園利用者募集

レジャー農園に16区画(12月1日現在)の空きがあります。10月以降は利用料が半額(1㎡あたり100円)になります。

お知らせ

寄附をいただきました ありがとうございます

一般社団法人日本エレベーター協会東海支部様から、エレベーターの日(11月10日)に、市内全小学校へ、「エレベーター・エスカレーターはルールを守って正しく乗りましょう」とメッセージが入ったドッジボールを合計80球寄附していただきました。

日之出化成株式会社様(井瀬木)から、防災資機材などの使用のために、耐圧ホースを寄附していただきました。

明るく元気なあいさつ運動

人とのつながりはあいさつから始まります。市青少年育成会議では、小中学校の登校時間にあいさつ運動を実施しています。

緑のカーテンコンテスト 優秀作品を表彰しました

多数のご応募をいただきありがとうございました。

- 審査の結果、次の方々を表彰しました。表彰作品は、市ホームページでご覧になれます。 チャレンジ部門 最優秀賞 長瀬 立佳 優秀賞 岸本 桂一 優秀賞 桂嶽 摩紀 優秀賞 後藤 知仁 (優秀賞は3名が同点)

団体部門

- 最優秀賞 鹿田北保育園 優秀賞 鹿田児童館 優良賞 久地野児童館 ※敬称略 (マイスター部門は応募なし) 環境課



会計年度任用職員募集

保育園フリー延長保育士

◆応募資格II 保育士資格・幼稚園・小学校・養護教諭免許をお持ちの心身ともに健康な方 ◆勤務日時II 週5日午前10時30分～午後6時30分(応相談) ◆給与II 時給1090円～1290円

保育園フリー保育士

◆応募資格II 保育士資格・幼稚園・小学校・養護教諭免許をお持ちの心身ともに健康な方 ◆勤務日時II 週5日午前8時30分～午後4時30分(応相談) ◆給与II 時給1090円(市販のもの)と資格証(写)を持って児童課へ。

保育園延長保育士(夕方)

◆応募資格II 保育士資格・幼稚園・小学校・養護教諭免許をお持ちの心身ともに健康な方 ◆勤務日時II 週5日午後3時30分～6時30分(応相談) ◆給与II 時給1270円(市販のもの)と資格証(写)を持って児童課へ。

青少年育成会議

青少年健全育成 非行防止「標語・ポスター」作品

「ポスターの部」

「標語の部」

市長賞 西春小学校3年 武山 卓未

いじめない みんなだれかの たからもの

青少年育成会議会長賞 鴨田小学校6年 犬飼 翔空

これからも 守っていききたい その笑顔

西枇杷島警察署長賞 師勝中学校3年 太田 結菜

「関係ない」 見て見ぬふりも いじめだよ

社会福祉協議会会長賞 栗島小学校6年 カストロ ナオミ

なかまたち いっしょにいるから ささえあう

消費生活相談員

◆勤務内容II 消費生活相談の受付、相談処理に関する業務 ◆応募資格II 消費生活相談員、消費生活専門相談員、消費生活アドバイザー、消費生活コンサルタントのいずれかを有し、パソコン入力操作ができる方、消費生活相談員としての実務経験が通算して1年以上ある方(1年未満の方はご相談ください) ※地方公務員法16条のいずれかに該当する方は応募できません。





お知らせ

自動車の廃車・名義変更の手続きは確実に

自動車税(種別割)は、地方税法、県税条例に基づき「賦課期日」と言われる、4月1日(午前0時)現在において、車検証に記載の所有者(割賦販売により自動車を購入された場合は買主の方)に毎年4月～翌年3月の1年分の税金が課税されます。

車検切れで廃車する場合は抹消登録を速やかに、名義変更する場合は移転登録を3月末までに完了してください。

これらの手続きを自動車販売業者などに依頼する方は、登録が確実に行われているかを確認してください。ご自身で手続きをする方は、管轄の運輸支局・自動車検査登録事務所のテレホンサービスのご案内をご利用ください。

○小牧自動車検査登録事務所(尾張小牧ナンバー) ☎050(5540)2048

☎愛知県名古屋北部県税事務所 自動車税グループ ☎052(531)6305(ダイヤルイン)

赤い羽根共同募金「テーマ型募金」

令和3年度共同募金運動における共通テーマ「つながりをたやさない社会づくり」あなた一人じゃない」の一環として、1月～3月に「母子父子家庭などの支援」をテーマに募金活動を実施します。

ご協力いただいた募金は、母子父子家庭などのお子さんへの手作りバスデイクードなどの贈呈に使わせていただきます。本運動の趣旨をご理解いただき、ご協力をお願いいたします。

北名古屋共同募金委員会 会長 山下征彦



マイナンバーカードの申請サポートを行います

マイナンバーカードのオンライン申請をお手伝いします。本市に住民登録があり、マイナンバーカードの発行を希望される方を対象に、申請に必要な顔写真を市役所にて無料で撮影し申請まで行います。

両庁舎とも毎日定員10人の予約制です。事前に市民課まで電話で予約をお願いします(一か月以上先の予約はできません)。なお、窓口の混雑状況によってはお待ちいただく場合があります。

時 火～金曜日、午前9時～11時・午後2時～4時 持本人確認書類 所 問 市民課(東西)

令和4年度 児童館登録制お弁当タイム利用申込受付

児童館登録制お弁当タイムは、土曜日、学校休業日(春休み・夏休み・冬休み)、学校の代休日などに、持参したお弁当を児童館で食べていただく制度です。

と き 正午～午後1時 対 象 保護者が就労などにより昼食時間に留守家庭となる市内在住の小学生

定 員 各館 20人(先着順)

申請書の配布

1月4日(火)～各児童館、児童クラブ、市役所児童課(東)、市ホームページ(児童クラブへお越しの場合は、事前に電話でご連絡ください。)

申込み 1月24日(月)～利用予定の前日 午前9時30分～午後6時に各児童館へ。

Table with 6 columns: 児童館, 電話, 対象小学校, 児童館, 電話, 対象小学校. Rows include 井瀬木児童館, 六ツ師児童館, 鹿田児童館, 久地野児童館, 熊之庄児童館.

自動車安全運転支援装置と自転車ヘルメットの補助金の申請はお早めに

後付けで設置する自動車のペダル踏み間違い急発進等抑制装置の設置費に対する補助金と、自転車乗車用ヘルメット(満7歳以上満18歳以下、満65歳以上の方)購入に対する補助金の申請期限は、いずれも3月1日(火)までです。

問 防災交通課(西)

家屋を取り壊した場合はご連絡ください

固定資産税は、毎年1月1日を基準日として、現況の所有者などに課せられます。昨年12月31日までに家屋を全部または一部取り壊した場合はご連絡ください。

なお、家屋を取り壊すと、翌年度にその土地の税額が上がる場合があります。

問 税務課

KISSPOアプリ 登録キャンペーン開催中

市内の魅力あるお店・事業所



ip/

https://kisso



を紹介する「北名古屋市商工会地域情報ポータルサイト」(通称: KISSPO キスポ)のアプリに会員登録機能が加わり、お好きなお店などを「お気に入り登録」できるようにになりました。

内 KISSPOアプリをダウンロードし、会員登録をしていただいた方に、抽選で素敵な商品プレゼント。抽選は2回行います(1回目は終了しました)。

◆2回目抽選 2月16日(水)までに会員登録された方の中から抽選で210人にプレゼント。

1回目の抽選期間に会員登録された方は、2回目の抽選にも自動的にエントリーされます。◆2回目発表 2月24日(木)(発表は会員登録されたニックネームで)

◆その他 2月25日(金)～27日(日)には、「KISSPO感謝祭」を開催します。問 市商工会(25) 00-00 https://kisso.jp/



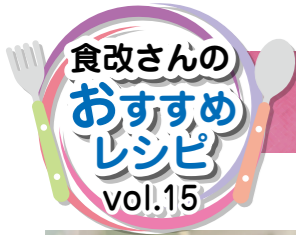

## レンジでキーマカレー



**材料** (2人分)  
 豚ひき肉……180g トマトの水煮缶(ダイスカット)……1/2缶  
 玉ねぎ……1/2個 カレールウ……2個  
 にんにく……1/2片 パター ……10g

**作り方**  
 ①玉ねぎはみじん切り、にんにくはすりおろす。  
 ②耐熱容器に豚ひき肉、1、トマトの水煮を入れてよく混ぜ合わせる。材料の上に、カレールウとバターをのせ、ラップをふんわりかぶせる。  
 ③600Wで10分加熱する。一度取り出し、かき混ぜてさらに2分加熱する

### 食改さんからのヒトコト

余ったカレーととろけるチーズを食パンにのせてトーストにしても美味しいですよ



問合せ 北名古屋市食生活改善推進協議会(事務局：保健センター)

### 障害者・福祉に関する相談

相談名	とき(祝・休日は除く)	ところ・問合せ・申込み
■心身障害者相談 ※電話相談可	1月11日(火)10:00~12:00	所 面談室西 問 社会福祉課
■障害者のための就業相談	月~金 9:00~17:00	問 尾張中部障害者就業・生活支援センター ☎052(908)2540

### 暮らし・仕事・まちづくり・行政に関する相談

相談名	とき(祝・休日は除く)	ところ・問合せ・申込み
■弁護士による法律相談【予約制】(1組につき30分)	A:1/20(木)・2/10(木) 9:00~12:00 B:1/27(木) 9:00~12:00 予約受付:1/4(火)~	所 A:社会福祉協議会本所相談室 B:総合福祉センターもえの丘1階支援センター相談室 問 社会福祉協議会本所 ☎(25)8500
■司法書士相談【予約制】(1組につき50分)	B:1/18(火) 13:00~15:50 A:2/1(火) 13:00~15:50 予約受付B:1/4(火)~1/14(金) A:1/4(火)~1/28(金)	※予約制の相談については、当月3日(祝・休日などの場合は、翌日以後最初の平日)から受付を開始します。 ※司法書士相談については、受付期間に予約が入らなかった場合は開催しません。
■不動産取引の悩みごと相談	A:1/20(木) 13:00~16:00	
■消費生活相談※電話相談のみ	火・水・木・金 受付 13:00~16:00 (ホームページなどで開所を確認ください。)	所 問 消費生活センター東 ☎(22)1111 原則お住まいの市町村での受け付けとなります。
■求人情報提供、職業相談・紹介	月~金 9:30~17:00	所 問 北名古屋市地域職業相談室(社会福祉協議会本所内) ☎(24)8689
■事業者のための経営よろず相談【予約制】	1/11(火)・18(火) 9:00~16:30(1時間30分毎の4部制) 1/25(火)	所 第4会議室 問 商工農政課 所 市民相談室 問
■男女共同参画を阻害する権利侵害の相談【予約制】	月~金 8:30~17:00	問 総務課西
■市民活動相談【予約制】	月~金 8:30~17:00	問 総務課西
■広聴相談(市行政一般)【予約制】	月~金 9:00~17:00	問 人事秘書課西
■外国人生活相談【予約制】	月~金 9:00~17:00	問 国際交流協会西 ☎(22)1111

☎ 電話(市外局番がないものは0568)

## ATMを操作しても還付金はもらえません!!

新型コロナを口実にATMへ誘導する還付金詐欺にご注意ください。  
**事例A**「3万円の還付金がある」と市役所を名乗る電話があり、口座のある銀行の名を聞かれ答えた。その後、その銀行を名乗り「新型コロナの影響で65歳以上は銀行に入れないのでショッピングセンターのATMに行くように」と電話があった。不審だ。(60歳代)  
**事例B**市役所を名乗る電話があり「保険料の返金がある。新型コロナの影響で返金時期が早まり手続きは本日までだ。携帯電話と通帳を持って銀行のATMへ行き、指定の電話番号に電話し指示どおりに操作するように」と言われたが詐欺ではないか。(60歳代)

**○助言**  
 ○市役所などの公的機関や金融機関の職員が還付金手続きのためにATMの操作をするよう連絡をすることは絶対にありません。  
 ○新型コロナを口実にしてATMへ誘導する手口もみられます。心当たりがあっても指示された番号に電話はかけず、市役所の担当部署に確認してください。  
 ○不審な電話があったら、すぐに最寄りの警察や市消費生活センターなどにご相談ください。

**警察相談専用電話 ☎#9110**

**北名古屋市消費生活センター**

と き : 毎週火~金曜日※受付午後1時~4時

と ころ : 東庁舎2階

内 容 : 資格を持った相談員により、問題解決のためのお手伝い、アドバイスをします。

**消費者ホットライン ☎188(局番なし)**

※お近くの市区町村や都道府県の消費生活センターなどの消費生活相談窓口を案内します(土・日・祝日を含む)。

## お知らせ

### 無戸籍でお困りの方へ

事情があつて出生の届出をしていないまま、お困りの方はいらっしゃるかもしれません。戸籍に記載がない方は、戸籍謄本などにより身元を証明することができなくなるほか、行政上のサービスを十分に受けられないなど、社会生活上さまざまな不利益を被ることがあります。  
 名古屋法務局では、市と連携して戸籍に記載がない方を対象に記載されるための手続に関する支援を行っています。  
**問** 名古屋法務局戸籍課 ☎052(952)8072、市民課 ☎西

### 行政相談

総務大臣から委嘱を受けた行政相談委員が、行政に関するご意見やご要望を受け付け、その解決や実現の促進、行政運営の改善などを図っています。  
**時** 1月28日(金)午前9時~11時  
**30分** 総合福祉センターもえの丘支援センター相談室  
**問** 尾張中部障害者就業・生活支援センター  
**☎** 052(908)2540  
**行政相談員** 菊谷礼子、町田和好、長谷川源幸 問 総務課

### 税の無料相談(予約制)

**時** 2月1日(火)・2日(水)・3日(木)午前10時~午後4時 所 市商工会館内 決算指導 課 事業所得者 問 開催日の1か月前から電話で市商工会 ☎(25)0001へ。

### 職業適性検査・就職相談

**職業適性検査(約50分)**  
 適性診断システムにより、あなたの職業適性を分析し、相談員が解説を行います。  
**就職相談(予約優先、50分)**  
 書類選考や面接がうまくいかない方に相談員がコツの伝授や職場体験の案内などをします。  
**時** 1月19日(水)、2月16日(水) 午前10時~午後3時(受付は午後2時まで) 所 社会福祉協議会本所 小会議室 課 就職活動中の15~49歳の方と保護者の方 問 なごや若者サポートステーション ☎052(700)2396 問 商工農政課

※検査で知り得た個人情報、他の目的には使用しません。

**時** とき **所** ところ **内** 内容 **対** 対象 **定** 定員



## 回想法センターを みんなで補修しよう

瀬川 豊 記者

市の登録有形文化財『旧加藤家住宅』に併設して、主に思い出ふれあい事業の拠点となっている回想法センターがあります。この正面通路の劣化が目立ち、歩く人がつまづきやすい状態になっていました。回想法スクール卒業生の会（いきいき隊）の有志で「みんなで補修しよう。」という企画が実現することになりました。

作業は朝からいきいき隊の長谷川敬朗さんの監督のもと始まりました。作業する人はほとんど未経験でしたが、経験豊富な監督のわかりやすい説明で、戸惑うことなく進めることができました。現場は和気あいあい、時には笑い声も聞こえていました。途中雨が降りましたが、お昼過ぎには予定していた作業を無事終えることができました。参加した坪井裕子さんは「経験のないことで少し不安でしたが何とかできました。貴重な体験で楽しかった」と話しました。わがまちの文化財を守りたいと奉仕する精神は素晴らしいと感じました。



## JA西春日井カントリーエレベーター見学記

佐藤 要 記者

鹿田の田んぼの真ん中にデーンと高い建物が「西春日井農協カントリーエレベーター」と書いてあります。何だろうと思い取材しました。

この施設は生産者の共同利用施設で、米の乾燥、貯蔵、調製、出荷までを一環して行っているそうです。農家の方が刈り取った籾をここに持ち込みます。計量、サンプリング検査を経て、大型乾燥機により乾燥（水分調整）させます。その後温度管理されている大型のサイロに貯蔵し、籾摺り機で出荷分だけ籾殻を取り、玄米として出荷されています。

この施設は、昭和62年に建設され、サイロの全高は24mあります。サイロ1本に籾で300トン、玄米にして4000俵（240t）貯蔵でき、これが6本あります。出荷の際に出る籾殻は無料で誰でも貰えます。期間は9月まで（年末年始、祝日を除く）、火曜日と金曜日の午前9時～午後1時までに行けば予約無しでOKです。家庭菜園をやってる人には朗報ですね。



農家から持ち込まれた籾



市役所西庁舎1階のロビーにて、令和3年12月6日から12月20日までの期間で市民活動団体の活動紹介展示を行いました。

今回展示した団体は、「特定非営利活動法人おたすけ」、「特定非営利活動法人愛知県難聴・中途失聴者協会」、「特定非営利活動法人ママママルシエ」、「輝虹会スターレインボー北名古屋支部」、「北名古屋さくら猫の会」、「特定非営利活動法人地域福祉サポートおれんじの輪」の6団体です。

それぞれの活動内容を、写真やイラストで分かりやすく表現し、個性あふれるデザインで団体の紹介が展示されました。「がんばってください」「応援します」「これからも市民の支えとなる活動を続けてください」などの応援メッセージもいただきました。ありがとうございました。

団体紹介展示の様子



それぞれの団体がどのような活動を行っているのか、大変分かりやすい展示となりました。

## 公共施設利用抽選会 ※変更となる場合がありますので、市ホームページをご確認ください。

施設名	対象月	受付日時	ところ		
名古屋芸術大学 アートスクエア (文化勤労会館)	大ホール	8月分	2月1日(火) 午前8時35分～50分	名古屋芸術大学アートスクエアエントランスホール	
	大ホール以外	4月分			
	展示室・展示コーナー	5月分			
コミュニティセンター(西庁舎併設)	4月分	2月1日(火)	午前8時50分～9時	西庁舎 1階ロビー	
総合運動広場	テニスコート	2月分	1月8日(土)	午前8時30分～40分	総合体育館 多目的ホール
	グラウンド			午前9時50分～10時	
白木・天神中学校夜間照明(グラウンド)					
学校施設	テニスコート	1月22日以降分 2月分	1月15日(土)	午前8時30分～40分	総合体育館 大小会議室
	体育館				

## 市内の交通事故発生状況

[西枇杷島警察署調べ]

令和3年	11月	累計
死亡事故	0件 0人	1件 1人
人身事故	22件 25人	211件 259人
物損事故	163件	1,837件

人身事故数は死亡事故数を含む。

## 市内の窃盗犯発生状況

[西枇杷島警察署調べ]

令和3年	11月	累計
侵入盗	5件	30件
乗物盗	16件	123件
非侵入盗	10件	143件

侵入盗 : 空き巣、忍び込み等  
乗物盗 : 自転車・自動車・オートバイ盗  
非侵入盗 : 車上ねらい、部品ねらい、ひったくり等

## 編集後記

表紙を書き飾っていただいた西春高校書道部は、現在1年生6人。「今だからこそ自分たちらしいメッセージとそれに合う詞を見つけ作品にした」と部長の岡田日向さん。左右に書したのは、ゆずの曲「栄光の架橋」のサビ。6人のチームワークが力強い作品を生み出した。(高柳)





北名古屋  
報

令和4年 1月  
No.190

編集発行／北名古屋市役所総務部 人事秘書課  
〒481-8531 愛知県北名古屋市西之保清水田15

● 電話 0568 (22) 1111 ● FAX 0568 (25) 1800  
● ホームページ <https://www.city.kitanagoya.lg.jp/>