

# 広報 北名古屋

KITANAGOYA CITY PUBLIC RELATIONS MAGAZINE SINCE 2006

6月  
令和3年

JUNE 2021  
No.183

接種の情報はLINEから





## 予約が困難な高齢者のための予約相談窓口

耳が聞こえにくい方などで予約が困難な方（65歳以上）に代わって、Web予約などにより職員が予約の補助をする窓口を開設します

- と き 6月7日(月)～18日(金)午前9時～午後5時(土・日を除く)
- と ころ 西庁舎大会議室、総合体育館軽運動室
- 持 ち 物 新型コロナウイルス予防接種券、本人確認ができるもの



## 新型コロナウイルスワクチン接種について

### 高齢者の接種

8月分の高齢者(65歳以上)向けの予約は、6月1日(火)から受付予定です。

65歳未満の方へ6月下旬に接種券・予約票・予約案内チラシを合わせて送付します

国の定めた接種順位に従い順番に接種を進めていきます。ご自身の接種順位までお待ちください。

◆高齢者の次の接種順位は①、②のとおりです。予約の開始時期や予約方法については、接種券に同封するチラシでご案内します。

- ①◇基礎疾患のある方  
基礎疾患の内容については、チラシや市ホームページでご確認ください。  
◇高齢者施設などの従事者  
従事している施設に、「証明書」を発行してもらってください。  
◇60歳から64歳までの方
- ② ①の次の優先順位の方は、①以外の16歳から59歳までの方ですが、年齢により段階的に予約時期を分ける可能性があります。

### 済衆館病院へシャトルバスを運行します

済衆館病院に車でお越しの際は、健康ドーム第3駐車場に車を停めてください。シャトルバスで送迎します。月～土曜日は西春駅からもシャトルバスを運行します。きたバスとの乗り継ぎもできますので、ご利用ください。

健康ドーム第3駐車場 ⇄ 済衆館病院 西春駅 ⇒ 済衆館病院 ⇒ 健康ドーム

|     | 健康ドーム第3駐車場 発 |          | 西春駅 ⇒ 済衆館病院 ⇒ 健康ドーム |          |         |         | 西春駅 東口 着 |       |
|-----|--------------|----------|---------------------|----------|---------|---------|----------|-------|
| 月～土 | 13:00～       | 15分間隔で運行 | 西春駅 東口 発            | 済衆館 病院 着 | 健康ドーム 発 | 健康ドーム 着 | 西春駅 東口 着 |       |
| 日・祝 | 9:30～        | 10分間隔で運行 | 12:30～              | 12:33    | 12:37   | 12:40   | 12:50    | 12:55 |
|     |              |          | 月～土、上記以降は30分間隔で運行   |          |         |         |          |       |

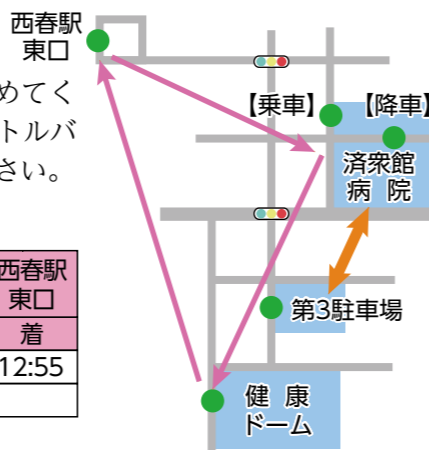

### 北名古屋市外の市町村にかりつけ医のある方へ

接種は住民票所在地で接種することが原則です。ただし、基礎疾患があって主治医のもとであれば、市外の医療機関でも接種が可能な場合がありますので、医療機関のある市町村へお問い合わせください。

## 公共施設の利用について

各施設ごとに人数制限などの利用制限が設けられています。詳細は、市ホームページまたは各施設や担当課へお問い合わせください。今後の感染症の流行状況により変更する場合があります。

## Contents 今月の内容

### トピックス

- 3 新型コロナウイルス感染症情報
- 4～6 特集 7月26日からきたバスの時刻および路線を変更します
- 7 市のお金の使い方
- 8 市民税・県民税の納税通知書を郵送します／投票区見直しに係るパブリックコメント募集
- 9 令和4年4月採用 市職員募集／自治会長さん紹介
- 10 児童手当のご案内
- 11 後期高齢者医療保険料の軽減基準が変更
- 12 家屋の改修工事に伴う固定資産税額の減額について
- 13 環境家計簿をつけてみませんか／発火の危険があるものの捨て方について／1か月のごみ量／地球温暖化豆知識
- 14 公共下水道の供用および下水の処理開始区域を拡大します／消費者ホットライン188とは
- 15 民間住宅耐震補助事業／ブロック塀等除去費補助事業／憩いの家とくしげ閉館

### 16～17 今月のカレンダー

来月の予定／今月の納税・納付など／休日診療／公共施設などの連絡先

- 18 母子保健事業・成人保健事業／子ども・子育て・教育に関する相談
- 19 子育て支援センター子育て情報／子育てひろば
- 20 ふおとれば Photo×Report
- 21 図書館 × 昭和日常博物館 Selection・Column

### 暮らしの情報

- 22～29 催し／講座／募集／お知らせ／食改さんのおすすめレシピ／障害者・福祉に関する相談／暮らし・仕事・まちづくり・行政に関する相談
- 30 Zoom in 北名古屋／公共施設利用抽選会／市内の交通事故・窃盗犯発生状況／編集後記
- 31 市民記者レポート「ハンズ」

### ハザードマップを確認しよう

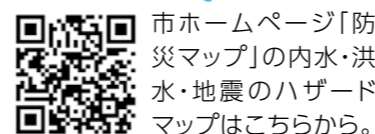

### 災害情報がメールで届く

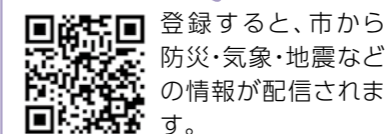

### LINEでつながろう



### スマホで「広報北名古屋」



### 今月の表紙



昨年6月、旧加藤家住宅(六ツ師)で爽竹桃の紅白の花が散り始めているのを見かけました。静寂の中、しとしと降る梅雨が砂利を打ち、その雨音だけが心地よく耳に響いていました。

### 市の人口・世帯数 5月1日現在

|     |          |       |
|-----|----------|-------|
| 総人口 | 86,167人  | (-14) |
| 男性  | 43,270人  | (-15) |
| 女性  | 42,897人  | (+1)  |
| 世帯数 | 37,553世帯 | (+1)  |

( )内は前月からの増減

### 市役所の業務案内

**開庁時間**  
午前8時30分～午後5時15分  
**閉庁日**  
土、日、祝・休日、  
年末年始(12月29日～1月3日)

**窓口延長**  
**延長時間** 午後7時30分まで  
**西庁舎**：第1・3金曜日  
**東庁舎**：第2・4金曜日  
**内 容**：戸籍・住民票・税務などの証明書発行、印鑑登録、市税などの収納

### マークについて

- 時 とき 所 ところ 内 内容
- 対 対象 定 定員
- 参 参加費・入場料・利用料
- 持 持ち物 申 申込み 問 問合せ
- 電 電話 F ファクス M メール
- HP ホームページ
- 西 西庁舎 東 東庁舎



# きたバスの時刻および路線を変更します (約1年間の実証試験を行います)

平成19年7月に運行を開始した市内循環バス(きたバス)は、これまで3度の路線およびダイヤ改正を行ってきました。しかし、運行に際しての課題やご要望も数多くありました。そこで、より利用しやすい公共交通機関に向けて、自治会や利用者などのご意見を取り入れ、令和3年度に改定し、約1年間の実証試験を開始します。

今回の特集は、きたバスのダイヤや路線の新たな変更部分を中心にご紹介します。  
問合せ 防災交通課

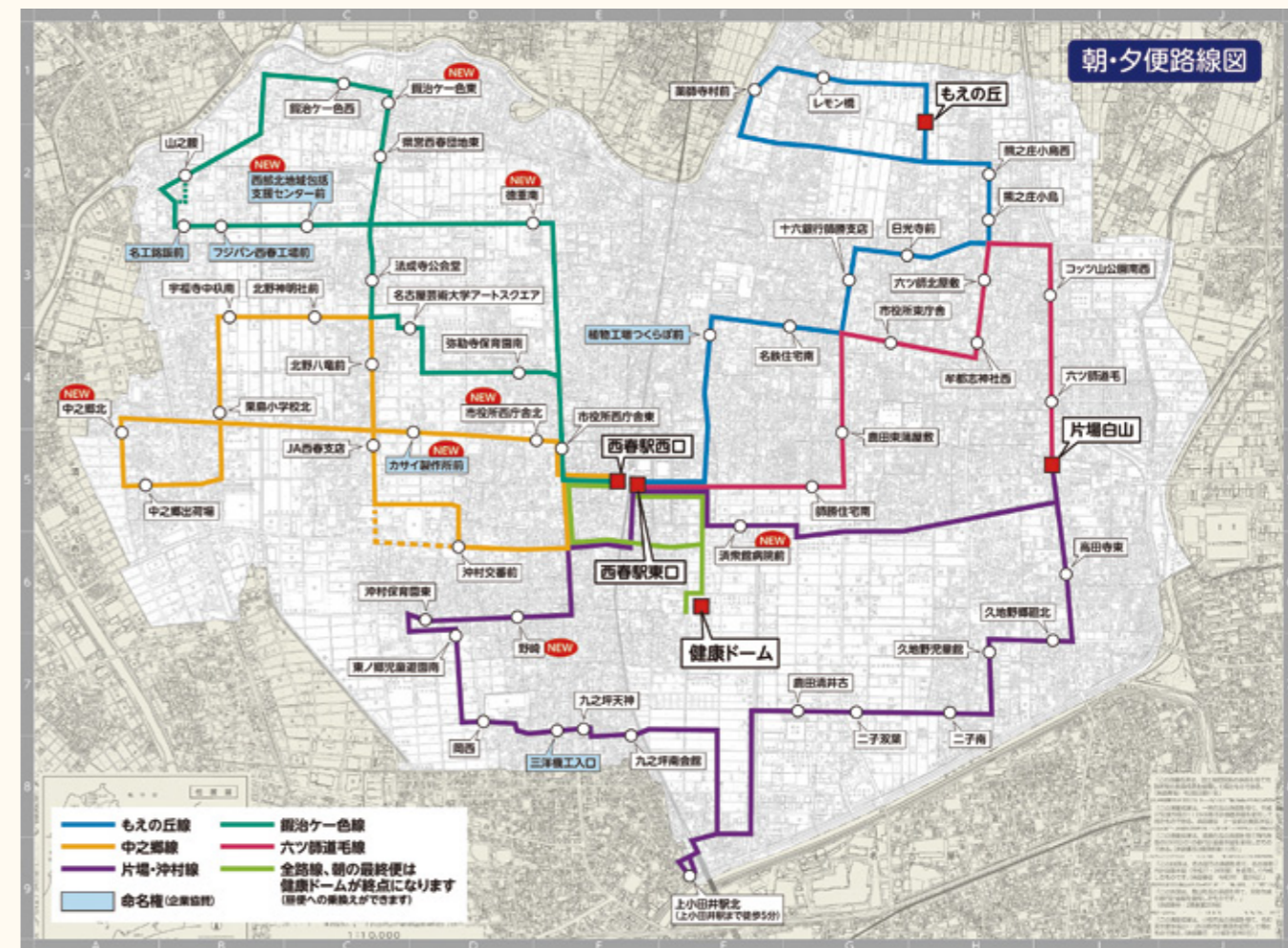
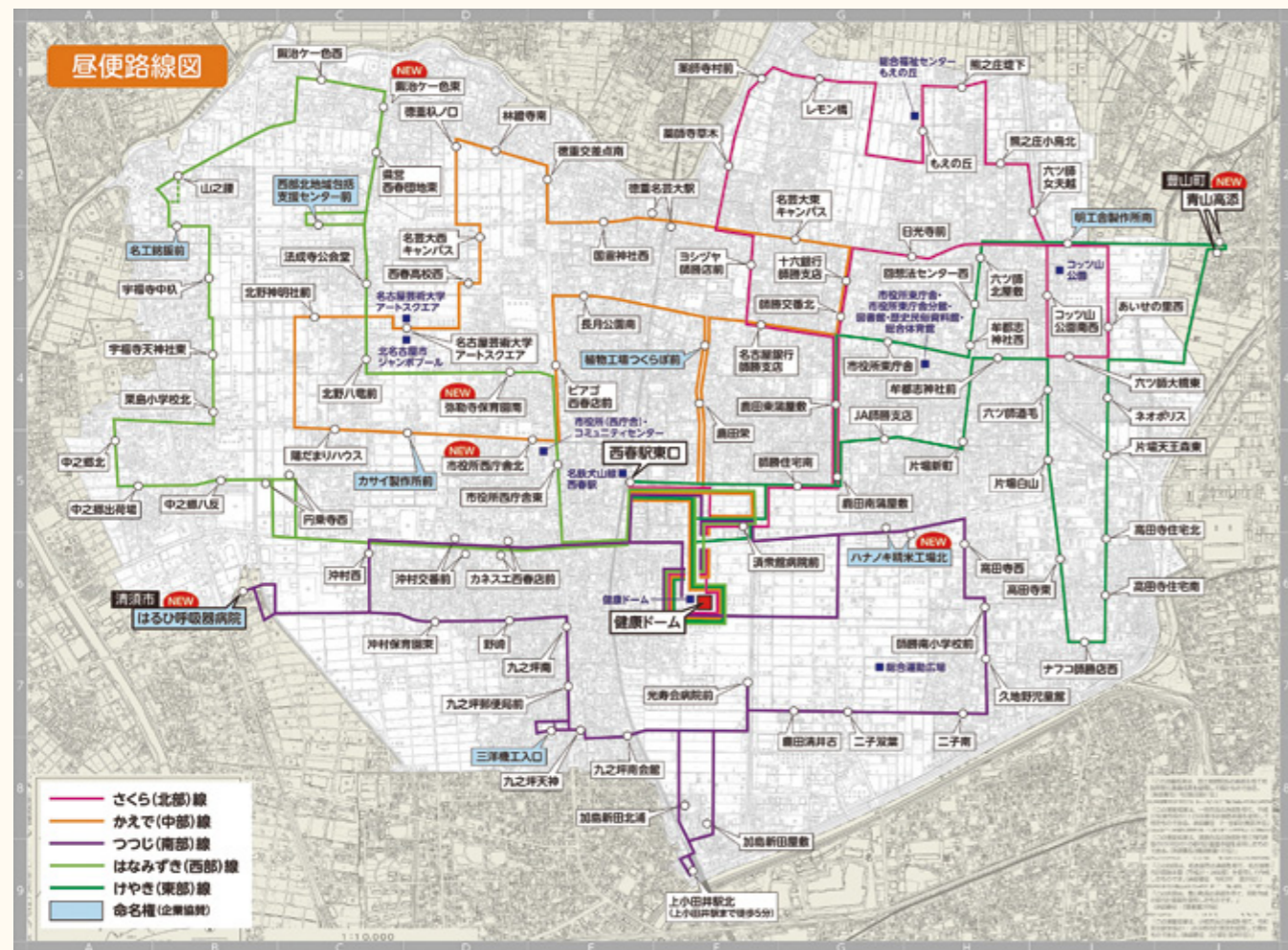

**NEW** : 新設停留所

**NEW** : 新設停留所

## ☀️ 昼便の主な変更点 通院・買い物などの生活交通として大幅に変更

- ◆5つの路線に再編し路線名が次のように変わります。  
さくら(北部)線、はなみずき(西部)線、かえで(中部)線、けやき(東部)線、つつじ(南部)線
- ◆5路線とも健康ドームからほぼ同時発着で、右回り・左回りの交互運行になります。
- ◆発着時刻は、停留所ごとに右回り・左回りの2通りを覚えるだけになります(右図参照)。
- ◆健康ドームでの乗換は無料で、市内全バス停留所への移動が可能になります。
- ◆9時台~17時台は、毎時1便運行します。
- ◆来たバスに乗車すれば、最短時間で目的地へ到着します。
- ◆小牧市民病院、名古屋市栄方面への要望を受け、豊山町内へ乗り入れをします。(けやき(東部)線: 青山高添)
- ◆はるひ呼吸器病院・清洲城・西枇杷島警察署方面への要望を受け、清須市内へ乗り入れをします。(つつじ(南部)線: はるひ呼吸器病院)

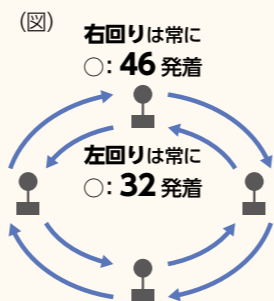

健康ドーム

## 🌅 朝・夕便の主な変更点 通勤・通学の足として運行

- ◆朝便「西春駅行き」のバス乗車人数が多いことから、始発を早くし「西春駅行き」を増やします。
- ◆利用者が少ない片場・沖村線について、西春駅、済衆館病院に停留所を新設し循環線とします。中之郷線、鍛冶ヶ一色線についても循環線とします。
- ◆朝便の最終便のみ全路線とも健康ドームへ到着します。そこから昼便全路線への乗換(無料)が可能となります。

### その他の主な変更点

- ◆一部の停留所にネーミングライツ(バス停留所命名権)を採用します。(運行に係る経費の一部を企業・事業所のご理解を得て、地域貢献の一環として、協力金をいただきます)(路線図上の水色の箇所)
- ◆停留所を増設(一部移設)します。

# 市のお金の使い方 ~令和2年度予算執行状況~

市では、市民のみなさんに市財政への理解と関心を深めていただくため、年2回財政状況を公表しています。令和2年度(令和2年4月1日~令和3年3月31日)の予算の執行状況です。なお、出納整理期間が5月31日までありますので、最終的な決算額とは数値が異なります。 **問合せ** 財政課

## 令和2年度一般会計予算執行状況

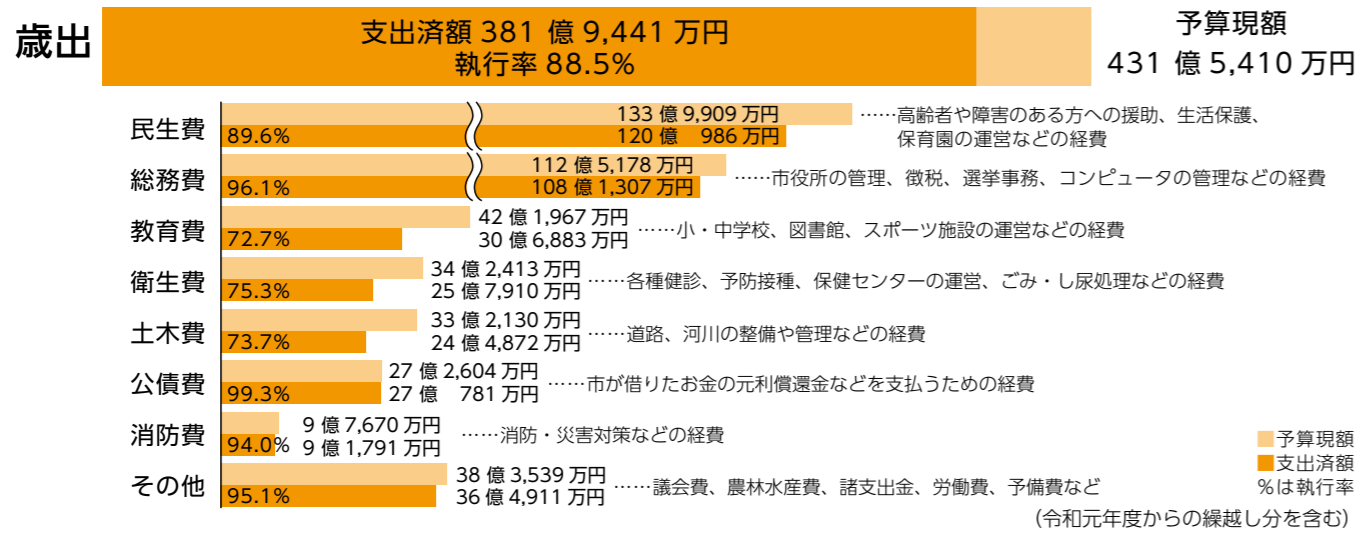
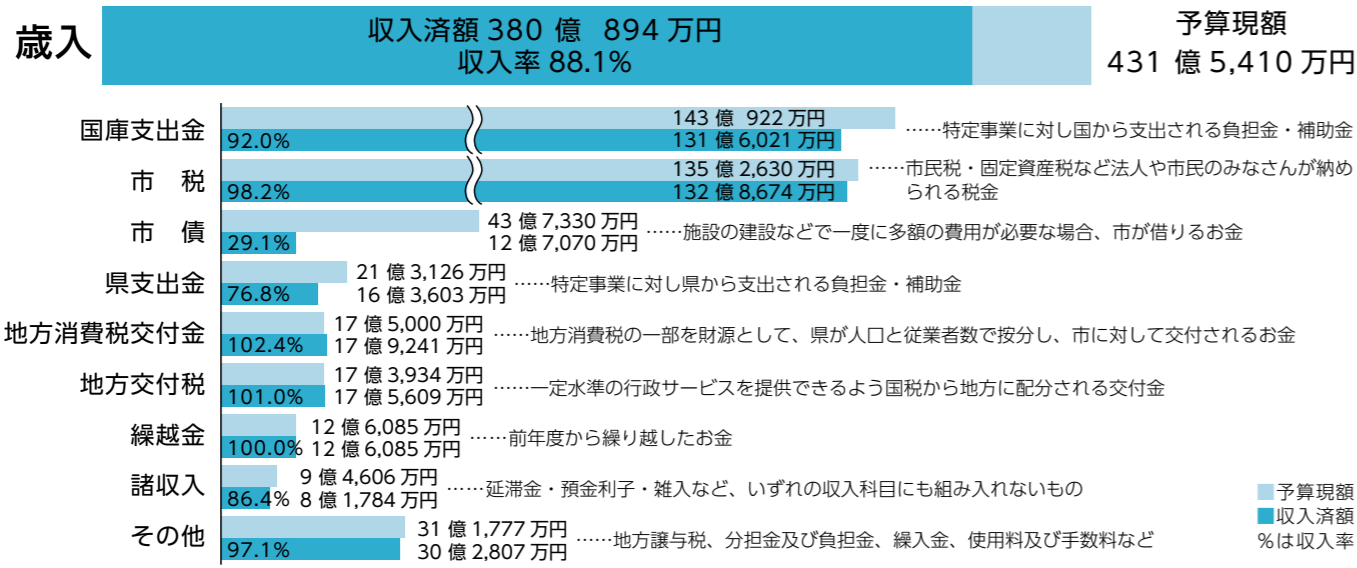

## 市債および市有財産の状況

|    | 令和2年3月31日現在  | 令和2年4月~令和3年3月増減 | 令和3年3月31日現在  |
|----|--------------|-----------------|--------------|
| 市債 | 292億 4,767万円 | △4億 308万円       | 288億 4,459万円 |
| 基金 | 39億 9,069万円  | 7億 5,454万円      | 47億 4,523万円  |
| 建物 | 202,701.60㎡  | △2,182.25㎡      | 200,519.35㎡  |
| 土地 | 495,662.57㎡  | △11,757.00㎡     | 483,905.57㎡  |

(特別会計を含み、令和2年度から下水道事業会計を除く)

## 令和2年度特別会計予算執行状況

|                      | 予算現額        | 収入済額        | 支出済額        |
|----------------------|-------------|-------------|-------------|
| 土地取得特別会計             | 1,400万円     | 1,394万円     | 1,394万円     |
| 国民健康保険特別会計           | 73億 4,655万円 | 64億 1,790万円 | 66億 3,855万円 |
| 後期高齢者医療特別会計          | 13億 1,883万円 | 12億 2,074万円 | 11億 4,487万円 |
| 介護保険特別会計             | 49億 2,053万円 | 49億 1,097万円 | 44億 6,644万円 |
| 北名古屋沖村西部土地区画整理事業特別会計 | 23億 1,158万円 | 11億 1,494万円 | 8億 6,433万円  |

(令和元年度からの繰越し分を含む)

## 一般会計における市民一人当たりの負担の状況

市税負担(市民税・固定資産税など) 154,172円 歳出 443,188円

※令和3年3月31日現在の人口 86,181人で計算

# みなさんの声をもとに~改定に至るまで~

今回の改定にあたり、アンケート、自治会の意見、バス利用者の意見を取り入れながら、持続可能な「地域に愛されるきたバス」を目指して検討を進めてきました。

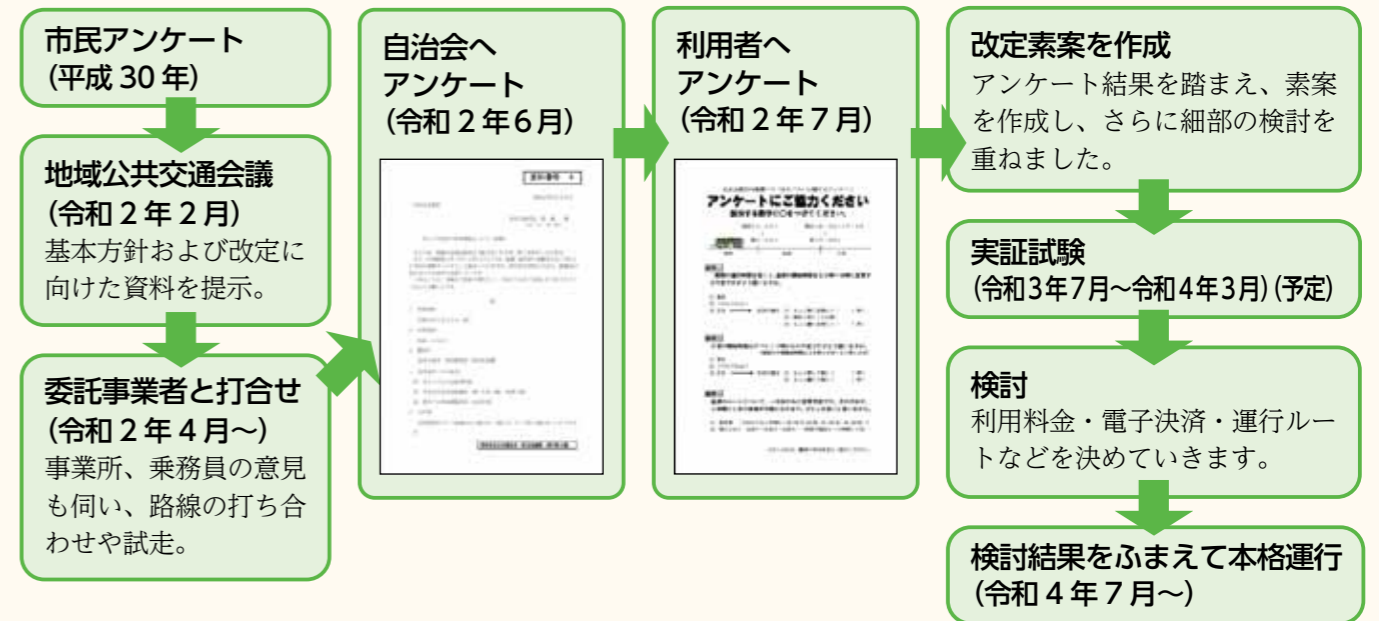

## きたバスご利用ガイド(ご案内)

- ◆ **運行日** 月曜日~土曜日
- ◆ **運休日** 日曜日・祝日、年末年始(12月29日~1月3日)
- ◆ **料金** 100円(1乗車)  
ただし、①中学生以下の方、②身体障害者手帳、療育手帳、精神障害者保険福祉手帳をお持ちの方で運転手に手帳を提示された方、③②の付添いの方は無料
- ◆ **回数券** 11枚 1,000円となります。

## バスロケーションシステムの利用が便利!

バスの現在位置や遅れ時間等の運行状況を携帯電話やパソコンから閲覧できるサービスです。天候や道路状況により遅れが出ている場合などに、きたバスが今どこを走っているのか、いつバス停に来るのかを確認することができます。



## ラッピングバス(車体広告)が走る!

7月26日(月)からきたバスの運行を応援していただける企業・事業所の広告を着飾って街を回ります。また、ネーミングライツパートナー(バス停留所命名権)も開始します。



## 7月26日(月)からの改定による運行準備にご理解ご協力をお願いします

バス停移動などの準備を7月22日(木)~25日(日)に行います。  
(22日:海の日、23日:スポーツの日、24日:臨時運休、25日:日曜日を準備期間とします。)

## 折りたたみ時刻表を全戸に配布します

7月号広報と同時に、改定版の時刻表を全戸に配布します。折りたたみ式ですので持ち運びにも便利です。ぜひご利用ください。



## きたバスの情報はLINEから

- バス停留所
- 時刻表
- バス路線図 など



# 令和4年4月採用 北名古屋市職員募集

「まちづくりに貢献したい」という熱い気持ちに満ちあふれた方を募集します。  
 試験の詳細(受験資格、申込み方法など)は、採用案内でご確認ください。採用案内は、人事秘書課⑧、総合案内⑨・⑩で配布するほか、市ホームページからもダウンロードできます。

| 試験区分 | 試験内容 | 1次                  | 2次               | 3次   |
|------|------|---------------------|------------------|------|
| 事務職  | 一般A  | 適性検査、教養試験、作文試験      | 面接試験             | 面接試験 |
|      | 一般B※ | 面接試験                | 総合適性検査、作文試験、面接試験 | 面接試験 |
| 技術職  | 建設   | 適性検査、教養試験、専門試験、作文試験 | 面接試験             | 面接試験 |
| 保育士  |      | 適性検査、教養試験、専門試験、作文試験 | 実技試験、面接試験        | 面接試験 |
| 保健師  |      | 総合適性検査、専門試験、作文試験    | 面接試験             | 面接試験 |

※一般Bは、公務員試験対策の勉強を行えなかった民間企業志望の方向けに、教養試験に代えて、総合適性検査(SPI3)によって、より人物重視の選考を行います。

**試験日** 事務職(一般A) 1次:7月11日(日)、2次・3次:8月下旬~10月上旬  
 事務職(一般B) 1次:7月12日(月)~16日(金)のいずれか、2次・3次:8月上旬~10月上旬  
 技術職、保育士、保健師 1次:7月11日(日)、2次・3次:8月下旬~10月上旬

**試験会場** 北名古屋市役所 **申込期間** 6月1日(火)~11日(金)

**問合せ** 人事秘書課

## 令和3年度の自治会長さんを紹介します

自治会長には、地域のみなさんのご意見やご要望などを取りまとめていただくほか、防火・防犯活動やリサイクル分別収集などにも地域の代表としてご協力をお願いしています。1年間、よろしくお願いいたします。

令和3年度 自治会長 集合写真

令和3年度第1回自治会長会で撮影



写真前列右から

栗木 隆(沖村)  
 高木 幸一(野崎)  
 山田 昭一(岡)  
 澤田 友廣(駅前)  
 堀場 金幸九(之坪)  
 太田 國治(加島)  
 田中 浩司(二子)  
 小川 義美(鹿田)  
 山本 嘉一(若宮)  
 山田 徳英(熊之庄)  
 大野 敏規(六ツ師)

写真中列右から

山内 憲太郎(石橋)  
 山田 正明(中之郷)  
 湯浅 光和(宇福寺)  
 日置 敏兼(山之腰)  
 近藤 巖(北野)  
 中山 峰和(法成寺)  
 井上 貞夫(鍛冶ケ一色)  
 森川 孝一(久地野)  
 加藤 裕司(高田寺)  
 堀場 一博(片場)

写真後列右から

二村 千津子(大井)  
 岡田 和雄(青野)  
 六浦 寿夫(西之保)  
 坪内 英樹(西新町)  
 鷺野 順一(弥勒寺)  
 井上 俊尚(采野)  
 大東 栄一(徳重)  
 垣内 邦彦(泉宮住宅)  
 熊澤 義光(井瀬木)  
 長瀬 孝(能田)  
 森 康守(薬師寺)

敬称略

## 市民税・県民税の納税通知書を郵送します



令和3年度の市民税・県民税納税通知書を6月上旬に郵送します。内容をご確認の上、納期限までに納めてください。

- 令和3年度の市民税・県民税納税通知書は、令和2年1月1日~12月31日の所得を基に計算しています。
- 普通徴収(個人納付)分と公的年金等からの特別徴収(年金引き落とし)分の納税通知書となります。給与からの特別徴収(給与引き落とし)分は、事業所へ送付しましたので、「特別徴収税額の決定通知書」を勤務先から受け取ってください。
- 65歳以上の方の年金所得に係る市民税・県民税は公的年金から引き落とされます。対象となる方は、令和3年4月1日現在、65歳以上の公的年金受給者のうち、前年中の年金所得に係る市民税・県民税の納税義務のある方(介護保険料が年金から引き落とされていない方、引き落とされる市民税・県民税の額が老齢基礎年金などの額を超える方は対象にはなりません)。

### 令和3年度より年金からの引き落としになる方

| 納付方法    | 普通徴収(納付書で納入) |        | 特別徴収(年金からの引き落とし) |     |    |
|---------|--------------|--------|------------------|-----|----|
| 納付時期    | 1期(6月)       | 2期(8月) | 10月              | 12月 | 2月 |
| 徴収される税額 | 年税額の4分の1(各期) |        | 年税額の6分の1(各月)     |     |    |

### 前年度より年金からの引き落としがされている方

| 納付方法    | 特別徴収(年金からの引き落とし) |    |    |                                 |     |    |
|---------|------------------|----|----|---------------------------------|-----|----|
|         | 仮徴収              |    |    | 本徴収                             |     |    |
| 納付時期    | 4月               | 6月 | 8月 | 10月                             | 12月 | 2月 |
| 徴収される税額 | 前年度の年税額の6分の1(各月) |    |    | 年税額から4~8月に徴収した額を差し引いた額の3分の1(各月) |     |    |

※引き落とし開始後に市外への転出、税額の変更、年金の支給停止などがあった場合は、引き落としが中止となり市役所からお送りする納付書で納めていただくことになります。

○災害により被害を受けられた方など、納付が困難で、一定の要件に該当する方は、減免を受けられる場合があります。

**問合せ** 税務課⑧

## 投票区の見直しに係るパブリックコメントの募集について

選挙人のみなさんにとって安心して投票ができる環境を整備し、より効率的な選挙の管理・執行と投票所の運営にかかる経費の削減を目指し、現在の24投票区を、新たに17投票区とする見直しを行っています。

このたび、見直しの案がまとまりましたので、市民のみなさんからご意見を募集しています。詳しくは、市ホームページをご覧ください。

### 募集期間

6月7日(月)まで

### 公表場所

市ホームページのほか、次の場所でご覧いただけます。

情報コーナー④⑨、市選挙管理委員会(総務課⑩内)

※土・日を除く午前8時30分~午後5時15分

### 意見募集対象者

- 市内在住・在勤・在学の方
- 市内に事業所などを持つ法人その他の団体

○本案に関し利害関係を有する方

**問合せ** 市選挙管理委員会



# 後期高齢者医療保険料の軽減基準が変更となりました

税制改正に伴い、給与所得控除額および公的年金等控除額が10万円引き下げられたため、均等割額軽減対象者にその影響が生じないよう、下表のとおり軽減対象の所得要件が変更されました。

また、法令上7割軽減の対象となる方の均等割額については、特例措置として一部の方は7.75割が軽減されてきましたが、令和3年度から本則どおり7割軽減となりました。

| 令和2年度 |  | 令和3年度 |  |
|-------|--|-------|--|
| 軽減割合  | 世帯主およびその世帯に属するすべての被保険者の所得の合計                   | 軽減割合  | 世帯主およびその世帯に属するすべての被保険者の所得の合計                 |
| 7割    | 33万円以下の世帯<br>(同じ世帯の被保険者全員が年金収入80万円以下でその他の所得なし) | 7割    | 43万円+[10万円×(年金・給与所得者数※-1)]以下の世帯              |
| 7.75割 | 33万円以下の世帯<br>(上記7割軽減の対象者以外の方)                  | 5割    | 43万円+28.5万円×被保険者数+[10万円×(年金・給与所得者数※-1)]以下の世帯 |
| 5割    | 33万円+(28.5万円×世帯の被保険者数)以下の世帯                    | 2割    | 43万円+52万円×被保険者数+[10万円×(年金・給与所得者数※-1)]以下の世帯   |
| 2割    | 33万円+(52万円×世帯の被保険者数)以下の世帯                      |       |  |

※世帯主およびその世帯に属するすべての被保険者のうち、下記のいずれかに該当する方の人数

- 給与収入が55万円を超える方
- 前年の12月31日現在65歳未満で公的年金等収入額が60万円を超える方
- 前年の12月31日現在65歳以上で公的年金等収入額が125万円を超える方

問合せ 国保医療課

ひとり暮らし高齢者を要件とした方の医療費助成は、令和4年7月31日をもって終了することとなりました。詳細につきましては、6月下旬に送付する更新案内をご覧ください。

## ひとり暮らし高齢者を要件とした医療費助成を受けている方へ



令和3年度の各基本健診・がん検診は6月7日(月)から実施します。なお、受診券は5月末に発送しました。市が実施する基本健診・がん検診は、実費で受診する健康診断よりお得に健康チェックをしていただけます。健診の詳細については同封の「健診ガイド」をご確認ください。※今後の状況により実施の中止・変更の可能性がります。



各基本健診・がん検診  
問合せ  
特定健診・後期高齢者健康診査に関すること  
国保医療課  
0568(22)1111  
がん検診に関すること  
健康課  
0568(23)4000

# 児童手当のご案内

問合せ 児童課



## 支給対象

- 児童手当は、15歳に達した日以後最初の3月31日までの間にある児童(中学校修了前の児童)を養育している方に支給されます。
- 児童福祉施設等に入所の場合、児童の父母はこの手当を受け取ることはできません(施設設置者が受給者となります)。
  - 令和2年中の所得による所得制限は、令和3年6月分(令和3年10月定期支払)から適用されます。

## 手当額

| 区分                | 所得制限<br>限度額未満の受給者   | 所得制限<br>限度額以上の<br>受給者<br>(特例給付) |
|-------------------|---|---------------------------------|
| 0~3歳未満            | 月額：15,000円(一律)  | 月額：<br>5,000円<br>(一律)           |
| 3歳~<br>小学校<br>修了前 | ●第1子・第2子<br>月額：10,000円<br>●第3子以降<br>月額：15,000円<br>(ただし、児童福祉施設入所児童(里親委託を含む)の場合は月額：10,000円) |                                 |
| 中学生               | 月額：10,000円(一律)  |                                 |

## 所得制限

| 扶養親族等の数 | 所得制限限度額<br>(万円) | 収入額の目安<br>(万円) |
|---------|-----------------|----------------|
| 0人      | 622.0           | 833.3          |
| 1人      | 660.0           | 875.6          |
| 2人      | 698.0           | 917.8          |
| 3人      | 736.0           | 960.0          |
| 4人      | 774.0           | 1002.1         |
| 5人      | 812.0           | 1042.1         |
| 6人以上    | 1人につき38万円を加算した額 |                |

※受給者が施設、里親の場合、所得制限は適用されません。  
※所得制限は所得の高い方が対象で、世帯の合算した所得ではありません。

## 現況届について

児童手当を受けている方は、毎年6月に「現況届」を提出しなければなりません。現況届とは、児童手当を引き続き受給する要件があるかどうかを確認するためのものです。6月1日の状況を記入して、6月30日までに現況届を市役所に郵送してください。現況届を提出しないと6月分以降の手当が受けられなくなりますので、ご注意ください。  
**現況届の用紙は6月上旬にご自宅に郵送します。**

## 現況届に必要な書類

- 現況届(事前に必要事項を記入してください)
  - 受給者の健康保険被保険者証の写し(公務員等共済組合の組合員の方のみ)
- ※現況届は郵送での受付を行いますので、同封の返信用封筒にて、必要書類を添付のうえ提出してください。

## ～令和3年4月分のごみ量～

|             |                         |
|-------------|-------------------------|
| 可燃ごみ        | 1,350,080kg (△30,610g)  |
| 不燃・粗大ごみ     | 98,030kg (△9,950kg)     |
| ごみ処理経費      | 28,962,200円 (△811,200円) |
| 1人1日当たりのごみ量 | 560g (△17g)             |

( )内は前年同月との比較

### ごみ減量ワンポイント!

生ごみの水分を切るだけでごみ減量!  
ごみを軽くし、ごみ出しを楽しみましょう!

## 地球温暖化対策 豆知識

### ～節水で地球温暖化対策!～

水を使うことで、さまざまな場所でエネルギーを消費し、CO<sub>2</sub>を排出しています。1Lの節水で約0.98Whの節電につながります。

環境家計簿とは、家庭で消費するエネルギー(電気、水道、ガス、燃料など)の使用量からCO<sub>2</sub>の排出量を記録し、「見える化」することで、地球温暖化防止対策への意識づけにつながる取り組みです。地球にも家計にも優しいエコライフのためにぜひ活用ください。環境家計簿は市ホームページよりダウンロードできます。

CO<sub>2</sub>削減



環境家計簿をつけてみませんか

## 発火の危険があるものの捨て方

次のものは捨て方を間違えると、車両の火災や破損、作業員の人命にかかわる重大な事故を引き起こす場合があります。それぞれの注意点を確認のうえ正しい捨て方を守るようお願いします。

### ライター、チャッカマン

捨て方 市役所東・西庁舎、名古屋芸術大学アートスクエア、健康ドーム、総合福祉センターもえの丘などの回収ボックスへ。

注意点 中身を使い切ってください。



### スプレー缶、カセット式ガスボンベ

捨て方 資源集積所の回収かごへ。

注意点 中身を使い切って、穴はあけないでください。



### プロパンガスボンベ

捨て方 販売店に相談してください。  
注意点 ごみ袋で出さないでください。



### 小型充電式電池 ※リサイクルマーク掲載 (モバイルバッテリー、カメラのバッテリーなど)

捨て方 市役所東・西庁舎に設置されている電池回収ボックスまたは回収を行っている家電量販店へ(回収している量販店は、一般社団法人JBR Cのホームページをご確認ください)。

注意点 ① <https://www.jbrc.com/> ② ごみ袋で出さないでください。③ 強い衝撃や圧縮を加えると発火します。



## 家屋の改修工事に伴う固定資産税の減額について

家屋の改修工事を行った場合、以下のとおり固定資産税(都市計画税は含みません)が減額されます。いずれの場合も、改修工事が完了した日から3か月以内に必要書類を添付し申告してください。詳細については、市ホームページをご覧ください。税務課園にお問い合わせください。

### 耐震改修工事を行った住宅

耐震改修工事を行った住宅が、次の要件をすべて満たす場合、居住部分(床面積が1戸当たり120㎡まで)にかかる翌年度分の固定資産税の2分の1(長期優良住宅の認定を受けて耐震改修工事を行った場合は3分の2)を減額します。

- 要件
- 令和2年1月2日～令和4年3月31日に耐震改修工事が完了した住宅
  - 昭和57年1月1日以前に建築された専用住宅、共同住宅、併用住宅(居住部分の割合が2分の1以上あること)であること
  - 耐震改修工事費用の自己負担額が50万円を超える改修工事であること  
※国・地方公共団体から補助金などを受けている場合は、その金額を耐震改修工事費用から控除します。
  - 北名古屋市長・建築士・指定確認検査機関などから証明を受けていること

### 省エネ改修工事を行った住宅

省エネ改修工事を行った住宅が、次の要件をすべて満たす場合、居住部分(床面積が1戸当たり120㎡まで)にかかる翌年度分の固定資産税の3分の1(長期優良住宅の認定を受けて省エネ改修工事を行った場合は3分の2)を減額します。

- 要件
- 令和2年1月2日～令和4年3月31日に省エネ改修工事が完了した住宅
  - 平成20年1月1日以前に建築された住宅(賃貸住宅を除く)で、省エネ改修工事後の住宅の床面積が50㎡以上280㎡以下であること
  - 次の省エネ改修工事費用の自己負担額が50万円を超えていること  
※国・地方公共団体から補助金などを受けている場合は、その金額を省エネ改修工事費用から控除します。  
①窓の改修工事(二重サッシ化、複層ガラス窓へ変更)【必須】  
②上記工事と併せて行う床・天井・壁の断熱改修工事
  - 建築士・指定確認検査機関などから証明を受けていること

### バリアフリー改修工事を行った住宅

バリアフリー改修工事を行った住宅が、次の要件をすべて満たす場合、居住部分(床面積が1戸当たり100㎡まで)にかかる翌年度分の固定資産税の3分の1を減額します。

- 要件
- 令和2年1月2日～令和4年3月31日にバリアフリー改修工事が完了した住宅
  - 新築された日から10年以上経過した住宅(賃貸住宅を除く)で、バリアフリー改修工事後の住宅の床面積が50㎡以上280㎡以下であること
  - 次のいずれかの方が居住している住宅  
①65歳以上の方 ②要介護認定または要支援認定を受けている方 ③障害者手帳をお持ちの方
  - 次のバリアフリー改修工事費用の自己負担額が50万円を超えていること  
※国・地方公共団体から補助金などを受けている場合は、その金額をバリアフリー改修工事費用から控除します。  
①廊下の拡幅 ②階段の勾配の緩和 ③浴室・トイレの改良 ④手すりの設置  
⑤床の段差の解消 ⑥ドアの引戸への取り替え ⑦床表面の滑り止め化

省エネ改修工事とバリアフリー改修工事の減額は、同時適用することができますが、耐震改修工事とその他の改修工事の減額は、同時適用できません。



家屋を取り壊した場合、固定資産税は、毎年1月1日を基準日として、現況の所有者などに課せられます。今年12月31日までに家屋を全部または一部取り壊した場合は、翌年度にその土地の税額が上がります。税務課園にご連絡ください。

# 民間住宅耐震補助事業のお知らせ

市では大地震に備え住宅の耐震化を進めるため、無料耐震診断や耐震改修費の補助などを行っています。昨年度より更なる耐震化促進のため、木造住宅除却工事費の補助制度を創設しています。ぜひこの機会にご活用ください(いずれも令和4年2月末までに診断・工事が完了するもので、契約前に申請されたものに限りま)

なお、無料耐震診断を受けられた方を対象に、10月頃に改修方法などについての無料相談会も実施予定です。

## 木造住宅無料耐震診断

**対象住宅** 昭和56年5月31日以前に着工された木造住宅(在来軸組構法および伝統構法の戸建て、長屋、共同住宅、併用住宅で貸家を含む)  
**建物規模等** 2階建て以下  
**対象** 住宅の所有者  
**募集数** 25棟(先着順)

※予算がなくなり次第、受付を終了します。  
**問合せ** 施設管理課☎

## 市の無料耐震診断を受けた方が対象

### 木造住宅耐震改修費補助

**対象工事** 市の木造住宅無料耐震診断で倒壊のおそれがあると判定された住宅の耐震工事および耐震工事に伴う附帯工事(判定値を1.0以上かつ0.3加算した数値以上とする)。

**補助額** 最大100万円 **募集数** 5棟(先着順)

### 木造住宅段階的耐震改修費補助

**対象工事** 市の木造住宅無料耐震診断で判定値が0.4以下の住宅について判定値を0.7以上1.0未満とする工事。

**補助額** 最大60万円 **募集数** 1棟(先着順)

### 木造住宅耐震シェルター整備費補助

**対象工事** 65歳以上または身体障害者手帳などの交付を受けた者が居住し、市の木造住宅無料耐震診断で判定値が0.4以下の住宅への耐震シェルターの設置工事。

**補助額** 最大25万円 **募集数** 1基(先着順)

### 木造住宅除却工事費補助

**対象工事** 前年度までに市の木造住宅無料耐震診断で倒壊のおそれがあると判定された住宅の除却工事。

**補助額** 最大20万円 **募集数** 3棟(先着順)

## 6月から公共下水道の供用および下水の処理開始区域を拡大します

令和3年度の公共下水道の供用および下水の処理開始区域は図のとおりです。区域内で浄化槽を使用している方は、供用および処理開始日の6月1日から遅滞なく、公共下水道への接続をお願いします。また、くみ取り便所を使用している方は3年以内の水洗化が義務付けられています(下水道法第10条および同法第11条の3)。

環境改善に向け、一日も早いみなさんのご協力をお願いします。

なお、下水道課☎では詳細図を閲覧できます。

**問合せ** 下水道課

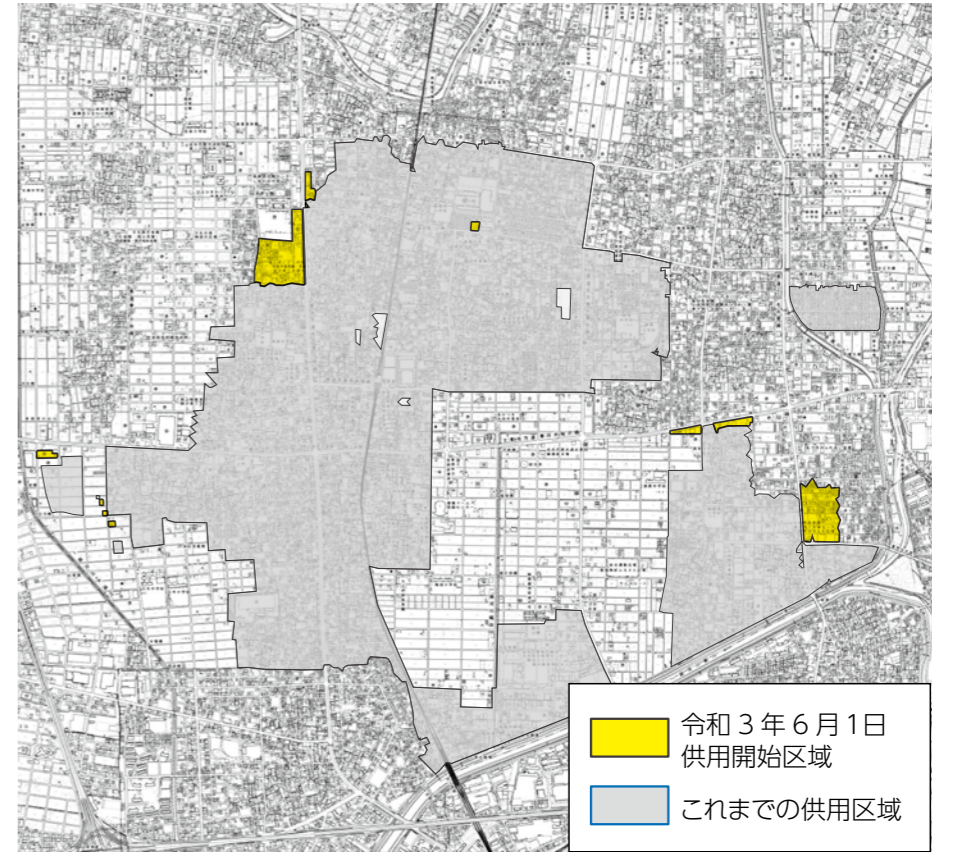

## 消費者ホットライン188とは?

消費者ホットライン188(局番なし)は、北名古屋市消費生活センターなどお近くの消費生活相談窓口をご案内することにより、消費生活相談の最初の一步をお手伝いするものです。

「悪質商法などによる被害にあった」「お試し購入のものが定期購入契約になっていた」などの消費者トラブルで困っていませんか?

また、「新型コロナウイルス」が接種できる。後日全額返金されるので10万円を振り込むように」との不審な電話がかかってきた」などの新型コロナウイルスに関連したトラブルや、「豪雨で雨漏りし修理してもらったがさらにひどくなった」などの災

害に関するトラブルで困っていませんか?

そんなときは一人で悩まずに、全国どこからでも3桁の電話番号でつながる消費者ホットライン「188(いやや!)」にご相談ください。専門の相談員がトラブル解決を支援します。

[https://www.caa.go.jp/policies/policy/local\\_cooperation/local\\_consumer\\_administration/hotline/](https://www.caa.go.jp/policies/policy/local_cooperation/local_consumer_administration/hotline/)  
**問合せ** 市消費生活センター(市役所東庁舎2階)

一人で悩まず、まずは相談  
 大切なのは、  
 すぐに相談することです  
 困ったときは、一人で抱え込まないで  
 「消費者ホットライン「いやや」  
 (局番なしの188)」までお電話を  
 「泣き寝入りは超いやや(188)!」  
 で覚えてね



消費者ホットライン 188  
 イメージキャラクター「イヤヤン」

## ブロック塀等除却費補助事業のお知らせ

地震によるブロック塀などの安全対策を推進するため、市の定める道路に面するブロック塀などの撤去に要する費用の一部について予算の範囲内において補助をします。ぜひ、ご活用ください。(すでに撤去済みのも

ものについては補助できません。工事契約前に申請が必要となります。)ただし、令和4年2月末までに撤去工事が完了するものに限りま。

### 補助対象

・市の定める北名古屋市地域防災計画で定められた避難所などへ至る経路に面するブロック塀などであること(指定箇所の詳細は、お問い合わせください)。

・道路からの高さが1メートル以上のもので、組積造の部分で60センチメートル以上のもの

### 補助額

「撤去に要した費用」と「撤去したブロック塀などの延長に1メートル当たり1万円を乗じて得た額」のいずれか少ない額の3分の2の額で、最大15万円

※予算がなくなり次第、受付を終了します。  
**問合せ** 施設管理課☎

## 憩いの家とくしげは8月31日に閉館します

北名古屋市憩いの家とくしげの建物は、市の公共施設の中でも特に老朽化が進んでいるため、8月末日をもって廃止となります。

市民のみなさんのご理解をお願いします。

**問合せ** 高齢福祉課





| 日                   | 月                    | 火                      | 水   |
|---------------------|----------------------|------------------------|---|
| 5/30                | 5/31                 | 1                      | 2   |
| 6<br>★もえの丘青空市場→P.22 | 7                    | 8<br>★赤ちゃんタイム→P.19     | 9<br>▲ウオーキング教室→P.23   |
| 13                  | 14<br>▲ウオーキング教室→P.23 | 15<br>■成年後見制度無料相談→P.28 | 16<br>▲ウオーキング教室→P.23<br>▲認知症サポーター養成講座→P.24<br>■職業適性検査、就職相談→P.28 |
| 20                  | 21                   | 22                     | 23<br>★はじめましての会&プレママタイム→P.19<br>▲ウオーキング教室→P.23                  |
| 27                  | 28<br>▲ウオーキング教室→P.23 | 29                     | 30<br>▲ウオーキング教室→P.23  |

| 木                                       | 金                             | 土   |
|---|-------------------------------|---|
| 3                                       | 4<br>★教科書展示会→P.22<br>※7/1まで開催 | 5<br>★総合体育館小・中学生無料開放→P.22                 |
| 10                                      | 11                            | 12<br>★総合体育館小・中学生無料開放→P.22                |
| 17                                      | 18                            | 19<br>★クローバーの日→P.22<br>★さくらんぼタイム→P.19     |
| 24<br>★ほっとひといきりフレッシュ→P.22<br>■行政相談→P.28 | 25<br>★介護者の輪→P.22             | 26<br>★総合体育館小・中学生無料開放→P.22<br>▲糖尿病講座→P.24 |
| 7/1                                     | 7/2                           | 7/3                                       |

6月の納税・納付など

市民税・県民税 第1期・前納  
介護保険料 第2期

納期限：6月30日(水)

市税などの納税・納付には、便利で確実な口座振替をご利用ください。  
※引落しは申請日の翌月末以降となります。

問合せ 収納課

保育料・児童クラブ利用料 6月分

振替日：6月7日(月)

振替ができるよう預貯金額の確認をお願いします。

問合せ 児童課

窓口払・口座振替の方は納め忘れがないように



休日診療

救急病院をご紹介します「救急医療情報センター」☎(81)1133 「あいち救急医療ガイド」www.qq.pref.aichi.jp/

**西春日井東部・西部休日診療所、外科輪番の診療休止に伴う対応**

◆発熱、咳など、呼吸器症状  
はるひ呼吸器病院  
☎052(400)7111

◆外科・一般的な救急診療  
済衆館病院  
☎0568(21)0811

**新型コロナウイルス感染対応の医療機関や相談窓口**

発熱などの症状が生じた場合は、まず“かかりつけ医”などにお電話を。

**電話相談体制を整備した医療機関**

はるひ呼吸器病院 ☎070(1592)9384  
受付時間 土：午後1時～4時30分  
日：午前9時30分～午後4時30分

済衆館病院 ☎0568(21)0811  
受付時間 毎日：午後5時～翌午前9時

受診・相談センター  
清須保健所 ☎052(400)2499  
受付時間 平日午前9時～午後5時30分  
夜間・休日相談窓口 ☎052(526)5887  
受付時間 平日午後5時30分～翌午前9時  
土日・祝日 24時間体制

※急きよ変更となる場合がありますので、当番医または西名古屋医師会・歯科医師会ホームページでご確認のうえお出かけください。

7月の予定

| 催し                       | ページ |
|--------------------------|-----|
| 2(金) ■税の無料相談 ※7/6・7にも開催  | 28  |
| 4(日) ★コールキルシェ 第9回演奏会     | 23  |
| 4(日) ▲パパママ教室 ※7/5にも開催    | 23  |
| 13(火) ★おためし回想法 ※7/20にも開催 | 22  |

| 催し  | ページ |
|---|-----|
| 14(水) ▲令和3年度生涯学習講座 オンラインアプリ初心者講座 ※8/19も開催 | 24  |
| 21(水) ■職業適性検査、就職相談                        | 28  |
| 31(土) ▲糖尿病講座 ※10/30、12/11、1/29にも開催        | 24  |

公共施設などの連絡先

|                        |           |                 |           |
|------------------------|-----------|-----------------|-----------|
| 市役所西庁舎、東庁舎、東庁舎分館       | ☎(22)1111 | 総合福祉センターもえの丘    | ☎(26)2888 |
| 名古屋芸術大学アートスクエア(文化勤労会館) | ☎(25)5111 | 社会福祉協議会本所       | ☎(25)8500 |
| 東公民館                   | ☎(22)4560 | 東子育て支援センター      | ☎(26)7763 |
| 東図書館・昭和日常博物館(歴史民俗資料館)  | ☎(25)3600 | 西子育て支援センター      | ☎(25)5155 |
| 西図書館                   | ☎(25)6406 | 南子育て支援センター      | ☎(22)5677 |
| 健康ドーム                  | ☎(23)7006 | 北子育て支援センター      | ☎(22)5517 |
| 健康ドーム子育て支援センター         | ☎(22)0212 | 児童センターきらり       | ☎(27)3370 |
| 保健センター                 | ☎(23)4000 | ファミリー・サポート・センター | ☎(22)7601 |
| 総合体育館                  | ☎(24)0661 |                 |           |



子育て支援センター

# 子育て情報

子育てに関する詳しい情報は、「北名古屋子育てポータルサイト」をご覧ください。



## 新型コロナウイルス感染症対策のため、当面の間は事前申込みによる予約制とします。

### 赤ちゃんタイム

**とき** 6月8日(火)午後1時30分～3時  
**ところ** 東・北子育て支援センター  
**内容** 親子ふれあい遊び、交流会、育児相談など  
**対象** 1歳前までの乳児とその保護者、妊婦  
**申込み** 6月3日(木)午後1時から、東・北子育て支援センターにて電話で申込みを受け付けます。

### さくらんぼタイム

**とき** 6月19日(土)午前10時～11時30分  
**ところ** 東子育て支援センター  
**内容** リサイクル交換会など  
**対象** 就園前の多胎児と保護者、多胎児を妊娠中の妊婦  
**申込み** 6月4日(金)まで、東子育て支援センターにて電話で申込みを受け付けております。

### はじめましての会&プレママタイム

**とき** 6月23日(水)午後1時30分～3時  
**ところ** 南・西子育て支援センター  
**内容** 親子ふれあい遊び、育児相談、先輩ママとの交流会  
**対象** 子育て支援センターを初めて利用する親子、妊婦  
**申込み** 南子育て支援センターは6月17日(木)午後1時から、西子育て支援センターは6月18日(金)午前9時30分から各子育て支援センターにて電話で申込みを受け付けます。

### リズムで遊ぼう!リトミック講座

音楽を聴いて、歌って、体を動かすリトミックを親子で楽しみましょう!

**とき・ところ** 西・南子育て支援センター  
【西】7月16日(金)午前10時30分～11時30分 【南】8月20日(金)午前10時30分～11時30分  
**講師** 石川里美氏(リトミック講師)  
**対象** 2歳～就園前の幼児親子 **内容** 親子でリトミック  
**申込み** 北子育て支援センターにて電話で申込みを受け付けます。  
【西】6月28日(月)午後1時から 【南】7月19日(月)午後1時から  
申込み多数により締め切らせていただく場合があります。  
**問合せ** 北子育て支援センター



「おもしろい物を作ってみよう」や「楽しいあそびをしてみたい」など、アイデアも募集中です!



「おもしろい物を作ってみよう」や「楽しいあそびをしてみたい」など、アイデアも募集中です!

子どもがきらりと輝ける場所となるように、児童センターきらりは子ども達の「やってみよう」を叶えたいという思いを込めて、毎月、子ども達がワクワクするような工作やあそびを考えて、チャレンジ週間を行っています。工作は、同じ材料でもオリジナルの素敵な作品が出来上がります。今月は、木工でロボットキーホルダーを作ります。サイコロを振って得点が逆転するチャンス輪投げや万歩計を使ったフリフリチャレンジなど、幼児から遊びに参加でき何度も楽しんだり、チャンピオンになることを目標にチャレンジする子もいます。遊びの中で「この子はこんなことが得意なんだ」と発見したり、子ども同士で教えあったり認め合う姿もみられます。

「子どもがきらりと輝ける場所」となるように、児童センターきらりは子ども達の「やってみよう」を叶えたいという思いを込めて、毎月、子ども達がワクワクするような工作やあそびを考えて、チャレンジ週間を行っています。工作は、同じ材料でもオリジナルの素敵な作品が出来上がります。今月は、木工でロボットキーホルダーを作ります。サイコロを振って得点が逆転するチャンス輪投げや万歩計を使ったフリフリチャレンジなど、幼児から遊びに参加でき何度も楽しんだり、チャンピオンになることを目標にチャレンジする子もいます。遊びの中で「この子はこんなことが得意なんだ」と発見したり、子ども同士で教えあったり認め合う姿もみられます。

「子育てひろば」38  
「工作やあそびにチャレンジしよう!」  
児童センターきらり

### 母子保健事業・成人保健事業

ところ 健康ドーム 問合せ 保健センター

新型コロナウイルス感染拡大防止のため、マスクの着用をお願いします。2週間以内に咳や発熱などがあつたご本人・ご家族、当日の体温測定で体温が37.5℃以上の方は、来所をお控えください。日程の変更を希望される方は保健センターまでお電話ください。

| 健診・相談名                   | 実施日                                  | 受付時間   | 対象となるお子さん  | 持ち物・その他   |
|--------------------------|--------------------------------------|--|--|---|
| ●母子健康手帳発行                | 6/2(水)<br>・11(金)<br>・30(水)<br>7/7(水) | 10:00～10:15<br>発行:15分程度  | -  | 持ち物 妊娠届出書、マイナンバーカード(ない方は、通知カードおよび本人確認のできる運転免許証など)                                       |
| ●4か月児健診                  | 6/25(金)                              | 12:45～13:00<br>13:05～13:20<br>13:25～13:40  | 令和3年2月1日～6日生まれ<br>令和3年2月7日～13日生まれ<br>令和3年2月14日～20日生まれ  | 持ち物 母子健康手帳、すこやか手帳の間診票、バスタオル<br>※4か月児健診は健診終了後に離乳食講習会(入門編)を行います。                          |
| ●10か月児健診                 | 6/22(火)                              | 12:45～13:00<br>13:05～13:20<br>13:25～13:40  | 令和2年8月1日～7日生まれ<br>令和2年8月8日～14日生まれ<br>令和2年8月15日～20日生まれ  | 持ち物 母子健康手帳、すこやか手帳の間診票、バスタオル、歯ブラシ1本  |
| ●1歳6か月児健診                | 6/4(金)<br>6/18(金)                    | 12:45～13:00<br>13:05～13:20<br>13:25～13:40<br>12:45～13:00<br>13:05～13:20<br>13:25～13:40 | 令和元年11月1日～10日生まれ<br>令和元年11月11日～15日生まれ<br>令和元年11月16日～20日生まれ<br>令和元年11月21日～26日生まれ<br>令和元年11月27日～12月3日生まれ<br>令和元年12月4日～10日生まれ | 持ち物 母子健康手帳、すこやか手帳の間診票、バスタオル、歯ブラシ1本  |
| ●2歳児むし歯予防教室(予約制)         | 6/3(木)                               | 予約時にお知らせします。   | 令和元年5月生まれ 申込期間 5/20(木)～6/1(火)  |   |
| ●2歳6か月児むし歯予防教室(予約制)      | 6/17(木)                              | 予約時にお知らせします。   | 平成30年12月生まれ 申込期間 6/3(木)～15(火)  |   |
| ●3歳児健診(※)                | 6/10(木)<br>6/24(木)                   | 12:45～13:00<br>13:05～13:20<br>13:25～13:40<br>12:45～13:00<br>13:05～13:20<br>13:25～13:40 | 平成30年5月10日～14日生まれ<br>平成30年5月15日～22日生まれ<br>平成30年5月23日～31日生まれ<br>平成30年6月1日～7日生まれ<br>平成30年6月8日～12日生まれ<br>平成30年6月13日～20日生まれ    | 持ち物 母子健康手帳、すこやか手帳の間診票、視力・聴力検査結果票、バスタオル、歯ブラシ1本<br>※視力・聴力の検査は自宅で行ってください。また、当日会場で尿検査を行います。 |
| ■育児相談・栄養相談<br>■母乳相談(予約制) | 6/23(水)                              | 予約時にお知らせします。   | 申込期間 6月16日(水)～21日(月)   | ※母乳相談は随時予約を受け付けております。<br>持ち物 母子健康手帳、バスタオル   |
| ■発達相談(予約制)               | ご希望の方はお問い合わせください。                    |  |  |   |
| ■成人健康相談・心の健康相談(予約制)      | 6/2(水)                               | 14:00～15:00  | -  | 内容 健康相談、栄養相談、心の相談、血圧測定、尿検査、健診結果説明   |

○乳幼児健診・むし歯予防教室の所要時間は1時間30分～2時間ほどです。  
●令和3年度からは例年通り保健センター日程表・毎月の広報・ホームページで健診の日時をご確認いただきご参加ください。なお、郵送でのご案内は致しません。ご理解の程よろしくお願いたします。

### 子ども子育て教育に関する相談

| 相談名  | 相談方法     | とき(祝・休日および12/29～1/3を除く)        | ところ・問合せ・申込み   |
|--|----------|--------------------------------|---|
| ■子育てコンシェルジュ【前日までに予約必要】<br>妊婦や0歳～未就学児の保護者のニーズに合わせた各種案内や相談       | 電話<br>面談 | 月～金 9:30～12:00、<br>13:00～16:00 | 児童課 園<br>西子育て支援センター(児童センターきらり内)<br>☎(25)5155                                  |
| ■子育て相談【面談は予約制】   | 電話<br>面談 | 月～金 9:00～16:00                 | 保健師・保育士による相談(電話・面談)、<br>言語聴覚士による発達相談(面談)☎(22)5151                             |
| ■家庭教育相談<br>いじめや不登校などの家庭教育上の悩みをもつ児童や生徒、保護者などの相談に応じます。           | 電話       | 月～金 9:00～16:00                 | 県教育委員会生涯学習課☎052(961)0900  |
| ■教育相談<br>小中学生のいじめや不登校など、学校教育に関する悩みなどの相談に応じます。                  | 電話<br>面談 | 火・木・金 9:00～16:00               | 教育支援センター「パレット」(園分館)☎(24)4152  |
| ■保護司による相談<br>薬物乱用・非行・家庭内暴力・ひきこもり・不登校の相談に保護司が応じます。              | 電話<br>面談 | 月・水・金 10:00～16:00              | 西春日井更生保護サポートセンター西<br>☎080(2648)0809   |
| ■児童虐待相談<br>「児童虐待では」と思われることがあったら、すぐにご相談ください。                    | 電話<br>面談 | 休日・夜間対応可                       | 児童相談所虐待対応ダイヤル☎189、愛知県中央児童・<br>障害者相談センター☎052(961)7250、または市役<br>所家庭支援課☎(22)1111 |
| ■子ども・家庭110番<br>県では、子どもについての悩みをお持ちの方の相談に応じます。子ども本人の悩みの相談にも応じます。 | 電話<br>面談 | 月～金 9:00～17:00                 | 子ども・家庭110番☎052(953)4152   |
| ■家庭・児童相談   | 電話<br>面談 | 月～金 8:30～17:15                 | 家庭支援課(園分館)  |
| ■母子・父子自立支援相談   | 電話<br>面談 | 月～金 9:00～17:00                 | 家庭支援課(園分館)  |
| ■子ども・若者総合相談  | 電話<br>面談 | 月～金 9:00～17:15                 | 青少年センター(園分館)  |

# 展覧会

誌上

展覧会を重ねることで博物館が変化を遂げた



## Selection・Column

### 日常が博物館入りする時

1997.7.1-9.28

ヒトの日常生活をモノで残していく拠点・昭和日常博物館誕生!?

博物館・美術館というと文化遺産・歴史資料・芸術品などいわゆる人類史上、特筆すべき資料が集められ展示されているケースが多く、これらは私たちの日常生活とは切り離されたものであり、非日常的なものということができます。

この特別展は、こうした通常、博物館などに展示されている非日常的な資料ではなく、私たちが生活の中でごく当たり前のように使ってきたさまざまな物品を展示してみました。また、時代としても、昭和、特に戦後から高度経済成長期にかけての、博物館としては非常に新しい時期の人々の日常生活を振り返ってみました。

例えば、昭和30年頃の台所ではどんな道具や食品や調味料が使われていたかなどを、当時の実物資料で紹介しています。

『昭和日常博物館』という施設を仮想して展示してみましたので、この博物館の中に、実際に使ったことのある資料を数多く見つけることができると思います。

しかし、そうした資料が現在、失われてしまっていることにも注目して下さい。それを残していくことが今必要なのです。



### ～昭和生活資料展示への特化：「昭和日常博物館」誕生～

展示フロア全体を昭和の生活資料で構成し、昭和の暮らしの収集、保存、展示に特化した「昭和日常博物館」が誕生しました。

「昭和日常博物館」という呼称は、特別展「日常が博物館入りする時」のサブタイトル（「ヒトの日常生活をモノで残していく拠点・昭和日常博物館誕生!？」）に由来しています。

この特別展から20年余り、今では正式名称である「北名古屋市歴史民俗資料館」よりも広く知られる愛称になりました。

英語表記としては「The Showa Era Lifestyle Museum」という名称を使用しています。



- 今月の催し物
- 中止のお知らせ
- 図書館の紙芝居会・お話会などは中止します。
- ― 課題図書をご利用ください ―
- 東・西図書館では、第67回青少年読書感想文全国コンクールの課題図書をご用意しています。夏休みの読書感想文にご利用ください。
- なお、利用者が多数の場合、順番待ちとなりますので、お早めにご利用ください。
- 貸出期間 8日以内
- 貸出冊数 一人1冊
- 予約冊数 一人1冊
- ― 東図書館・昭和日常博物館の休館日 ―
- 6月1日(火)～10日(木)・14日(月)・15日(火)・21日(月)・22日(火)・28日(月)・29日(火)・30日(水)
- ― 西図書館休館日 ―
- 6月1日(火)・7日(月)・8日(火)・14日(月)・15日(火)・21日(月)・22日(火)・28日(月)・29日(火)・30日(水)
- ― 東図書館・昭和日常博物館 特別整理期間のお知らせ ―
- 特別整理期間のため、6月2日(水)～6月10日(木)まで休館します。

### 高齢者施設でワクチン接種始まる



新型コロナワクチン予防接種が高齢者施設から始まり、特別養護老人ホーム五条の里(鍛冶ヶ一色)では利用者32人と職員28人の60人が1回目の接種を受けました。車いすに座って待機した利用者は、市内の医師が手際よく接種を行うと、職員から「痛かった? 頑張ったね」と声を掛けられていました。接種を受けた職員の井上靖樹さんは「流れがスムーズでした。直接高齢者に接して介助をするので、日頃から消毒など感染防止に気をつけています」と話しました。同施設では3週に分けて1回目、6月に2回目の接種を行います。

### 防災テントを寄附いただきました



西春日井農業協同組合様より、大規模災害発生時や防災活動などに役立てるため、市内全小・中学校(16校)へ防災用簡易テントを2張ずつ、計32張寄附していただきました。

今回寄附していただいたテントは、手軽に組み立てられる最新のワンタッチ式テントで、さまざまな場面での活躍が期待されます。後藤眞次組合長(写真左)は「地域の方々に貢献したい。ぜひ普段から使ってほしい」と話しました。長瀬市長は「子どもの安全第一の施設管理をする中で、有効に活用したい」と、感謝状を贈呈しました。

### 愛知県都市緑化功労者表彰を受賞



### 行政相談委員に総務大臣感謝状



3月末に行政相談委員を退任された村瀬正孝さん(熊之庄)に総務大臣感謝状が贈られました。

村瀬正孝さんは平成17年から16年間にわたり、市民のみなさんから行政への意見や要望などの相談をお聴きして、公正、中立の立場からあっせんを行い、その解決や実現の促進に向けて尽力されました。

これまでの思い出として、交通事故の危険のある通学路の環境改善のため、関係機関に働きかけを行った活動を振り返り、「活動を通じて安全な通学路が整備され、子どもの安全が確保されたことに喜びを感じました」と話しました。

### 空手全国大会準優勝、市長へ報告



今年3月に行われたカラテドリームフェスティバル2020全国大会高校生男子の部で準優勝した畠中春真さん(天神中出身)が、大会結果報告のため市長を表敬訪問しました。上限の無い「重量級」での出場のため、「一回り体の大きな相手との対戦もありましたが、パワーで勝てない面はスピードとテクニックで補うことができました」と試合を振り返りました。

5月末には一般の部でも全国大会へ出場予定で、結果を残し、アジア代表になることが目標と話しました。

愛知県の都市緑化活動に功績があった団体に贈られる愛知県都市緑化功労者表彰を、本市で都市緑化活動および環境美化活動に尽力している団体「若葉会」が受賞しました。

若葉会は平成元年に設立され、現在は、師勝西小学校の園芸ボランティア部員に花の育て方などを指導したり、鹿田第一公園の花壇の管理などの活動を続けています。

催し

もえの丘青空市場

時 6月6日(日)午前9時～(毎月第1日曜日に開催)所 総合福祉センターもえの丘東側内野菜などの販売(なくなり次第終了します)

※環境保護のため、マイバッグ持参にご協力ください。問 社会福祉協議会本所



ほっとひといきリフレッシュ

介護者をしてている人同士の交流や情報交換・気分転換のため

時 6月24日(木)午前10時～11時30分所 陽だまりハウス

問 高齢福祉課

コール・キルシエ 第9回演奏会

時 7月4日(日)午後2時～(開場・午後1時30分)所 名古屋芸術大学アートスクエア



みんなで語ろう ひとりじゃないよ 介護者の輪

ご家族を介護される方を対象に、自由に交流していただける会を開催します。

時 6月25日(金)午後1時30分～3時所 地域交流ルーム

問 54) 11113

おためし回想法

かつて自分が体験したことについて思いをめぐらしたりすることで、心や脳の活性化を図りましょう。

時 7月13日(火)・20日(火)各午前10時～11時30分所 井瀬木公民館

問 24) 5337

講座

パパママ教室

時 7月4日(日)・5日(月) 午前9時20分～正午(受付・午前9時10分～9時20分)所 健康ドーム



教科書展示会の開催

教科書に対する理解や関心を深めていただくため、県内29か所の教科書センターで教科書展示会を開催します。

時 6月4日(金)～7月1日(木) 午前9時～午後4時(休館日などについては施設により異なります)

問 052(954)6799

小・中学生(市内) 総合体育館無料開放

アリーナ

時 毎週土曜日午前9時～正午。ただし、19日は除く。

時 6月26日(土)午前9時～正午。※保護者(1人)も無料です。

問 総合体育館

北名古屋ふれあいスポーツクラブ特別短期教室 スポーツウエルネス吹矢教室

誰でもゲーム感覚で楽しむことができ、健康増進効果も期待できるスポーツウエルネス吹矢を体験してみませんか。

時 第1クール..7月13日(火)・27日(火)、8月17日(火)・24日(火)、9月14日(火)・28日(火)

時 6月22日(火)から保健センター(23)4000へ。 ※申込み順18組までの受付とさせていただきます。



老人クラブ いきいき大学中止

6月に予定をしておりましたいきいき大学は、新型コロナウイルス感染症拡大防止のため中止です。

問 高齢福祉課

老人クラブ西5支部 合同活動会 《老人クラブ西地区》中止

6月に予定をしておりました定例会は、新型コロナウイルス感染症拡大防止のため中止です。

問 高齢福祉課

クローバーの日

障害者スポーツ充実のため、毎月第3土曜日をクローバーの日とし、総合体育館アリーナ南

時 6月19日(土)午前9時～正午 問 総合体育館

スポーツ推進委員による ウオーキング教室

運動不足の解消・体力向上のために、ウォーキングを始めませんか。

時 6月9日(水)・14日(月)・16日(水)・23日(水)・28日(月)・30日(水)



新型コロナウイルス感染症拡大防止のため、行事等が中止または内容が変更となる場合がございます。最新の情報は、各担当にお問い合わせください。

新型コロナウイルス感染症拡大防止のため、行事等が中止または内容が変更となる場合がございます。最新の情報は、各担当にお問い合わせください。

講座

令和3年度生涯学習講座

オンラインアプリ初心者講座

オンラインアプリと聞くと難しくですが、遠く離れた家族やお友だちとのビデオ通話の使用方法などが学べます。

時 所 7月14日(水)午後2時～3時・コミュニティセンター、8月19日(木)午後2時～3時・名古屋芸術大学アートスクエア

講師 市職員 12人(先着順)
受講料 受講料無料(ただし、通信料は受講者負担)
6月21日(月)～25日(金)午前9時～午後5時に電話で生涯学習課へ。※2回とも同一内容です



生涯学習人材登録講座

市ホームページで講座の詳しい内容について紹介した動画を随時更新しています。あなたの好みの講座が見つかるかもしれません。



↑こちらの二次元コードよりアクセスできます。

※生涯学習課(園)に、講座紹介コーナーができました。



認知症サポーター養成講座

認知症について正しく学び、偏見を持たず、認知症の方やその家族の方の応援者を養成する講座です。

時 所 6月16日(水)午後1時30分～3時 総合体育館大小会議室
講師 市職員 12人(先着順)
6月15日(火)までに、地域包括ケア推進室(高齢福祉課園内)へ。

募集

会計年度任用職員募集

保育園延長保育士(夕方)

応募資格 保育士資格・幼稚園・小学校・養護教諭免許をお持ちの心身ともに健康な方
勤務日時(応相談) 週5日で午後3時30分～6時30分
給与 時給1270円
履歴書(市販のもの)と資格証(写)を持って児童課園へ。



レジャー農園利用者募集中

レジャー農園に33区画(5月7日現在)の空きがあります。
1区画あたり2000円、1世帯2区画まで 園商工農政課

税務職員(高校卒業程度)募集

受験資格 令和3年4月1日において、高等学校または中等教育学校を卒業した日の翌日から起算して3年を経過していない者および令和4年3月までに高等学校または中等教育学校を卒業見込みの方
人事院が①に掲げる者に準ずると認める方
試験日 第1次試験:9月5日(日)、第2次試験:10月13日(水)～22日(金)のいずれか指定する日
6月21日(月)午前9時～30日(水)(受信有効)に人事院ホームページの申込専用アドレス http://www.jinji-shiken.go.jp/juken.html から。

※インターネット申込みができない環境にある場合は人事院地方事務局・沖縄事務所へ。
名古屋国税局人事第二課試験係 052(951)3511(内線3451)



令和3年度盆踊り練習会参加者募集のお知らせ



とき 6月17日(木) 午後2時～4時・22日(火)午前10時～正午
ところ 総合体育館アリーナ
内容 練習曲:北名古屋音頭、ダンシングヒーロー、郡上節(かわさき)、郡上節(春駒)、炭坑節、キタナゴレンジャー音頭、河内おとこ節、アンパンマン音頭、とんちんかんちん一休さん、おどるポンポコリン
持ち物 室内用の靴、タオル、飲み物など
申込み 6月15日(火)までに、電話で総務課へ。定員になり次第締め切らせていただきます。
※新型コロナウイルスの感染状況などにより、中止となる場合があります。

青少年健全育成事業「善行少年」の推薦を募集します

北名古屋市青少年育成会議では、地域社会で善い行いをした児童・生徒(団体を含む)に対し顕彰を行っています。みなさんの周囲に次の基準に該当する児童・生徒がいましたら、8月6日(金)までに青少年育成会議事務局(家庭支援課園分館内)へ推薦してください。

該当基準 ①勇気、親切を示し、周囲を明るくする行いをした ②道徳心、公共心を高める行いをした ③自立心に富んだ行いをした ④誠実、責任、努力が認められる行いをした ⑤その他、人のため社会のため奉仕をした

セルプしかつ職員募集 生活支援員(臨時職員)

職種 生活支援員
応募資格 福祉に関心があり、心身ともに健康な方
募集人員 12名(女性若く9時～午後4時、午前6時30分～午後5時15分)
勤務場所 障害福祉サービス事業所セルプしかつ・グループホームしらす(エッセイ)
給与 月給16万2700円
申込み 6月25日(金)までに履歴書(市販のもの)をもってセルプしかつ(22)9888へ。

これならできる! 糖尿病講座

なかなか血糖値が下がらない...そんな悩みを持っていませんか?この講座では、糖尿病の基礎知識を学びながら、「血糖コントロール」を実践できます。
とき 6月26日(土)～翌年1月29日(土)(全5回)
ところ 健康ドーム研修室ほか
内容 保健師による糖尿病の話、管理栄養士による食事の改善ポイント、健康運動指導士による運動実技など。専門スタッフが、一人ひとりの病状や生活スタイルに合わせたサポートをします。
対象 おおむね65歳未満で糖尿病治療中の方
定員 15名
申込み 6月7日(月)～10日(木)に保健センターへ。

Table with 3 columns: 回数 (Course Number), 日時 (Date/Time), 内容 (Content). It lists 5 sessions from June 26 to January 29, covering topics like understanding current status, diabetes basics, blood sugar control tips, and final review.

お知らせ

麻しん風しん混合(MR) 2期予防接種について

今年度、保育園・幼稚園、こども園の年長の歳(小学校就学前の1年間)のお子さんは、MR2期の予防接種をしてください。北名古屋保育園、市内幼稚園、市内こども園に通っている方には、園を通じて5月にお知らせを配布しました。

予防接種予診票は「すこやか手帳」にあります。予診票を紛失された方や、他の市区町村から転入後、保健センターへ予診票を取りに来られていない方は、母子健康手帳を持って保健センターへお越しください。



ぼかし(ヘルシー)を無料配布します

市では、家庭から出る生ごみ減量のため、生ごみ堆肥化促進剤であるぼかし(ヘルシー)を無料配布しています。生ごみ処理容器などに入れた生ごみにふりかけると、生ごみの分解・発酵が促進され、良質な有機肥料に変わります。

マイナンバーカード 休日臨時交付窓口

マイナンバーカードを申請し、「個人番号カード交付・電子証明書発行通知書兼照会書」(はがき)が届いた方を対象に休日臨時交付窓口を開設しています。なお、カード交付には時間がかかりますので、余裕を持ってお越しください。

時 6月13日(日)・27日(日)、7月11日(日)・25日(日)午前9時～正午(最終受付) ※感染症などの流行状況により、中止する場合があります。

所 問 市民課(西東)

児童手当の振込みについて

児童手当の支払は、2月、6月、10月の年3回です。6月は、支払月のため、金融機関で振込みを確認してください。

◆支払日 6月7日(月) ◆支払対象月 2月、5月分 ◆手当額(月額) 3歳未満：一律1万5000円、3歳以上小学校修了前：第1子・第2子1万円、第3子以降1万5000円、中学生：一律1万円、特例給付(所得制限超)一律5000円

ねんきん定期便

日本年金機構から国民年金・厚生年金へ加入している方に「ねんきん定期便」を毎年誕生日にお送りしています。「ねんきん定期便」では、直近1年間の年金加入履歴・これまでの年金保険料の納付額・納付状況などをお知らせしますので年金記録のご確認をお願いします。

問 ねんきん定期便専用ダイヤル 0570(058)555

マイナンバーカードの申請サポート

マイナンバーカードのオンライン申請をお手伝いします。本市に住居登録があり、マイナンバーカードの発行を希望される方を対象に、申請に必要な顔写真を市役所にて無料で撮影し申請まで行います。

両庁舎とも毎日定員10人の予約制となっております。事前に市民課までお電話で予約をお願いします(1か月以上先のご予約はできません)。

なお、窓口の混雑状況によってはお待ちいただく場合があります。

時 火、金曜日午前9時～11時、午後2時～4時(持本人確認書類)

所 問 市民課(西東)



第24回愛知県介護支援 専門員実務研修受講試験

◆試験日 10月10日(日) ◆受験資格 ①次の条件をすべて満たす方 ①保健・医療・福祉に関する法定資格に基づく業務、または特定の相談援助業務に通算5年以上の実務経験がある方 ②①の業務に従事している勤務地が愛知県にある方、または現在①の業務に従事しておらず、かつ、住所地在愛知県にある方 ◆試験案内および願書の配布 5月25日(火)～6月30日(水)に、高齢福祉課(園)、社会福祉課(西)、総合福祉センターもえの丘、県高齢福祉課、県福祉相談センター地域福祉課、県民事務所(海部、知多、西三河)広報コーナー、東三河総局広報コーナー、新城設楽振興事務所広報コーナー、県社会福祉協議会で配布しています。

自転車用ヘルメットの購入費用一部補助します

自転車による交通事故被害を軽減させる自転車乗用ヘルメットの着用促進を図るため、愛知県と協調し児童・生徒などおよび高齢者の自転車ヘルメットの購入費用の一部を補助します(対象者1人につきヘルメット1個で1回限りとします)。

対 市内在住で、申請をする年度に満7歳以上満18歳以下の方および満65歳以上の方 ◆補助額 自転車ヘルメット購入金額の2分の1(上限2000円) ※予算がなくなり次第終了します。

防災交通課

狂犬病予防注射期間の延長

本年度の狂犬病予防注射は、新型コロナウイルス感染症の発生を踏まえた特例措置として、12月31日まで期間が延長されます。この措置は、狂犬病予防注射を不要とするものではありません。必ず期間内に注射し、注射済票の交付を受けてください。

問 環境課

庭や空き地などの適正管理をお願いします

自宅の庭や所有している空き地などを適正に管理していただきます。梅雨時から夏にかけて、樹木や雑草の成長が早まります。管理を適正に行わなければ、害虫の大量発生や枝が隣接地に入り込むなどの要因となります。特に空き地は不法投棄をされやすい環境となり、周辺住民の生活に悪影響を与えます。所有者は除草やせん定を行うなど、周囲の迷惑にならないよう適正な管理をお願いします。

問 環境課

車上ねらひにご注意

市内における犯罪発生件数は、減少をしていますが、車上ねらい被害に注意してください。車内に安全な場所はありませんが、短時間でもカバンやゴルフバッグなどの荷物を置いて離れないようにしましょう。また、確実に施錠したり、駐車場にセンサーライトなどを設置したりして被害にあわないよう対策をしましょう。

問 防災交通課

お知らせ

令和3年度 男女共同参画週間

6月23日(水)～29日(火)の1週間は、「男女共同参画週間」です。令和3年度のキャッチフレーズは「女だから、男だから、ではなく、私だから、の時代へ。」です。女性も男性も、職場で、学校で、地域で、家庭で、それぞれの個性と能力を発揮できる「男女共同参画社会」。その実現のためには国や市町村だけでなく、みなさん一人ひとりの取組が必要です。私たちのまわりの男女のパートナーシップについて、この機会に考えてみませんか。

問 総務課

農作業後は公道に土を落とさないでください

もし、公道に土が落ちてしまった場合は、清掃していただきますようお願いいたします。

問 商工農政課

市議会定例会日程

【時】時間はいずれも午前10時～

◇ 本会議(初日)

6月1日(火)

◇ 本会議(一般質問)

6月11日(金)

◇ 本会議(一般質問)

6月14日(月)

◇ 予算決算常任委員会

6月15日(火)

◇ 福祉教育常任委員会

6月16日(水)

◇ 建設常任委員会

6月17日(木)

◇ 総務常任委員会

6月18日(金)

◇ 鉄道連続立体交差事業等検討特別委員会

6月21日(月)

◇ 本会議(最終日)

6月24日(木)

【所】市役所東庁舎4階 傍聴希望の方は、当日傍聴受付へ。ただし、委員会の傍聴の定員は10人で午前9時30分～9時45分の受付にご協力ください。

※新型コロナウイルス感染症拡大防止対応のため、日程変更や傍聴をお控えいただく場合があります

問 議事課

成年後見制度無料相談

成年後見制度は認知症の方、知的障害のある方、精神障害のある方など判断能力が不十分な方々を支援する制度です。行政書士が相談に応じますので、お気軽にご利用ください。

【時】6月15日(火)午後1時～4時

【所】面談室2 主催 一般社団法人コスモス成年後見サポートセンター 愛知県支部 052(908)3022 問 高齢福祉課・社会福祉課

行政相談

総務大臣から委嘱を受けた行政相談委員が、行政に関するご意見やご要望を受け付け、その解決や実現の促進、行政運営の改善などを図っています。

【時】6月24日(木)午前9時～11時

【所】健康ドーム1階研修室 行政相談委員 菊谷礼子、町田和好、長谷川源幸 問 総務課

就職活動でお悩みの方へ 職業適性検査、就職相談

職業適性検査(50分) 適性診断システムにより、あなたの職業適性を分析し、相談員が解説を行います。

【就職相談(予約優先、50分)】

書類選考や面接がうまくいかない方に相談員がコツの伝授や職場体験の案内などをします。

【時】6月16日(水)、7月21日(水) 午前10時～午後3時(受付は午後2時まで)

【所】社会福祉協議会本所 小会議室 対 就職活動中の15～49歳の方または保護者の方 ※無料 問 ながや若者サポートステーション 052(700)2396

問 商工農政課

※検査で知り得た個人情報、他の目的には使用しません。

税の無料相談(予約制)

【時】①7月6日(火)・7日(水)午前10時～午後4時、②7月2日(金)午前10時～午後4時 【所】①市商工会館 ②市総合体育館 源泉指導 対 事業所得者 問 開催日の1か月前から電話で市商工会(25)0001へ。

ほうじ茶プリン

材料 (4個分)

- 牛乳 2カップ
ほうじ茶パック 15g分
黒砂糖(粉状) 50g
粉ゼラチン 6g
水 大さじ2
生クリーム 50ml(飾り用)
生クリーム 50ml
黒砂糖(粉状) 適宜

作り方

- ①水に粉ゼラチンをふり入れて混ぜ、ふやかしておく。
②鍋に牛乳を入れて中火にかけ、煮立ってきたらほうじ茶パックを加え弱火にし1分間煮出し、黒砂糖を加え火を止め、2分蒸らす。
③②を混ぜて黒砂糖を溶かし、茶こしでこしながらボールに移す。①のゼラチンを加えて溶かし、生クリームを加える。
④③のボールを氷水で冷やし、少しとろりとしてきたら器に流し入れ冷蔵庫で冷やし固める。
⑤飾り用の生クリームは5分立てにして、上にかけて、黒砂糖をふる。

食改さんの おすすめ レシピ vol.8



食改さんからのヒトコト

ほうじ茶の香りが楽しめますよ。

問合せ 北名古屋市食生活改善推進協議会(事務局:保健センター)

障害者・福祉に関する相談

Table with 3 columns: 相談名, とき(祝・休日は除く), ところ・問合せ・申込み

暮らし・仕事・まちづくり・行政に関する相談

Table with 3 columns: 相談名, とき(祝・休日は除く), ところ・問合せ・申込み

# ありがとう東公民館! ～50年の歴史に幕～

四谷 美津子 記者



地域に親しまれてきた北名古屋市東公民館が6月30日で閉館となります。

同館は1971年に建築され、当初、熊之庄自治会の地区公民館を併設してスタートしました。生涯学習講座を開催し、終了後設立したクラブの活動場所として発展。市文化協会の活動拠点でもあり、各クラブの展示会や茶華道連盟のお茶会など、地域住民の交流・憩いの場として活用されてきました。また、女性の会による和装・礼服の貸し出しは40年以上実施。結婚式場としても利用され、挙式した〇さん夫妻は「地元の方々から祝福されてアットホームな式でしたね」と思い出を語ります。

「地域のコーディネーターを目指す」をコンセプトに、各団体の活動を見守り、次世代の子どもたちにも地域活動の楽しさを伝えてきた東公民館。その業績が評価され昨年、文部科学省から「優良公民館」として表彰を受けました。

私自身も学びと活動に利用してきたこともあり、閉館に名残惜しさを感じつつ感謝の思いでいっぱいです。



師勝少年少女合唱団



料理クラブ



版画クラブ



## 地域包括支援センターに 行ってきました

魚住 玲子 記者

北名古屋市西部北地域包括支援センター（法成寺）取材しました。

センター内の「つなぎ畑」では、定期的にセミナーが開かれ、職員と話したり、さまざまな配布資料が頂けたりします。

センター長の杉山和歌子さんは「健康は、自分のもの。介護を受けなくてもいいように、自らが健康に努めること」と話します。

この日のセミナーは「正しいウォーキングを学びましょう」のテーマで、講師は北名古屋市ウォーキング推進委員の山口清美さん。クイズや実生活でのお話もあり、楽しく学べる内容でした。また、低栄養予防・高齢者にやさしい簡単料理レシピを頂いたので「さば缶としょうがの簡単そばろ」を家で作ってみました。なかなかおいしく食べられました。

地域包括支援センターは、いざというとき何でも相談できる、私たちの身近で、頼りになるところです。

みなさんも、お近くのセンターに足を運んでみてはいかがでしょうか。



近隣市町においても、そういった市民活動の拠点となる施設が設置されており、各自自治体において支援が進んでいます。北名古屋市においても市民活動の拠点の設置を検討しており、候補地としては名古屋芸術大学アートスクエア（文化勤労会館）などが挙げられます。

市民活動の拠点の一つの例として市民活動センターがあります。月号では、市民活動センターについて、をテーマにその目的と機能についてお伝えしようと思えます。

**【目的：なんのために設置するの?】**  
現在市内各地でたくさんの方々の市民の方に地域をより良くする活動を行っています。そんな市民活動を行う方を支援するための施設が、市民活動センターです。

例えば、団体同士がつながる交流の場の提供や、団体運営のための相

市民活動の力を活かしたまちづくり。注目が集まっています。市民目線の活動によって魅力ある住みやすいまちになったという事例も珍しくありません。



## 市民活動センターって なんだらう?!

**【機能：どんなことができるの?】**  
・市民活動に関する相談  
・活動を行う上での会議や打ち合わせスペースの利用  
・パソコン、コピー機および裁断機などの機器の利用  
・イベント開催場所および備品（プロジェクターなど）の貸出  
・市民および市民活動団体の交流の場

など、楽しく便利な機能を検討しています。

**【今後の方針について】**  
現在検討を進めていますが、今後は市内で実際に活動している方々などに幅広く意見を募りながら、市民のみならずと一緒に準備を進めていきたいと考えています。

談会や市民向けイベントの開催などがあげられます。  
北名古屋市では、市民活動が活発になることにより地域がもっと住みやすいまちになるよう、また、イベントを通じて学び、楽しめるようなまちを目指して市民活動拠点の整備を検討しています。

### 公共施設利用抽選会 ※変更となる場合がありますので、市ホームページをご確認ください。

| 施設名                            | 対象月        | 受付日時    | ところ                      |                                     |              |
|--------------------------------|------------|---------|--------------------------|-------------------------------------|--------------|
| 名古屋芸術大学<br>アートスクエア<br>(文化勤労会館) | 大ホール       | 1月分     | 7月1日(木)<br>午前8時35分～8時50分 | 名古屋芸術大学アートスクエア(文化勤労会館)<br>エントランスホール |              |
|                                | 大ホール以外     | 9月分     |                          |                                     |              |
|                                | 展示室・展示コーナー | 10月分    |                          |                                     |              |
| コミュニティセンター (西庁舎併設)             | 9月分        | 7月1日(木) | 午前8時50分～9時               | 西庁舎 1階ロビー                           |              |
| 総合運動広場                         | テニスコート     | 7月分     | 6月5日(土)                  | 午前8時30分～8時40分                       | 総合体育館 多目的ホール |
|                                | グラウンド      |         | 6月12日(土)                 | 午前8時30分～8時40分                       |              |
| 白木・天神中学校夜間照明(グラウンド)            |            |         |                          |                                     |              |
| 学校施設                           | テニスコート     |         |                          |                                     |              |
|                                | 体育館        |         |                          |                                     |              |

利用再開時期は未定です。再開が決まりましたら市ホームページでお知らせします。

### 市内の交通事故発生状況 [西枇杷島警察署調べ]

| 令和3年 | 4月         | 累計         |
|------|------------|------------|
| 死亡事故 | 0件<br>0人   | 0件<br>0人   |
| 人身事故 | 16件<br>17人 | 73件<br>92人 |
| 物損事故 | 160件       | 656件       |

人身事故数は死亡事故数を含む。

### 市内の窃盗犯発生状況 [西枇杷島警察署調べ]

| 令和3年 | 4月  | 累計  |
|------|-----|-----|
| 侵入盗  | 2件  | 14件 |
| 乗物盗  | 23件 | 56件 |
| 非侵入盗 | 10件 | 46件 |

侵入盗：空き巣、忍び込み等  
乗物盗：自転車・自動車・オートバイ盗  
非侵入盗：車上ねらい、部品ねらい、ひったくり等

### 編集後記

表紙は、梅雨に花びらを散らす夾竹桃。5月中旬までの梅雨入りは58年ぶり、統計開始以来2番目という記録的な早さだったそうです。梅雨の末期は大雨に見舞われることがあります。最新の気象情報にご注意ください。(遠藤)



