

# 広報 北名古屋

5月  
令和3年

KITANAGOYA CITY PUBLIC RELATIONS MAGAZINE SINCE 2006

MAY 2021

No.182







## 新型コロナウイルスワクチン接種対策室からのお知らせ

### 高齢者のワクチン接種を開始します

<ワクチン接種には予約が必要です>

○**予約開始日**：5月10日(月)午前9時～

○**対象者**：昭和32年4月1日以前生まれの方

○**予約方法**：予約時に接種券をご用意ください。

予約コールセンター ☎0120(797)366(毎日(土・日・祝日含む))午前9時～午後6時

Web予約サイト 市ホームページから予約サイトに接続できます。

○**接種開始日**：5月中下旬予定(ワクチン供給量により変更になる場合があります。)

○**接種会場**

**個別接種会場**：医療機関への直接のお問合せはお控えください。  
5月1日現在の状況です。変更されることもあります。



Web予約  
二次元コード

| 医療機関       | 住所         | 医療機関           | 住所                               |
|------------|------------|----------------|----------------------------------|
| 新居クリニック    | 井瀬木鴨72     | 徳重クリニック        | 鹿田神明附26                          |
| 安藤クリニック    | 西之保才戸26    | なるみやクリニック      | 鹿田栄171-1                         |
| いぶき野クリニック  | 熊之庄宮地10    | ハルククリニック       | 徳重米野37-1                         |
| 済衆館病院※     | 鹿田西村前111   | もりべ耳鼻咽喉科クリニック  | 鹿田坂巻135-1                        |
| さはし内科クリニック | 法成寺西出6-1   | ようてい健康増進クリニック  | 西之保三町地3-1                        |
| 師勝クリニック    | 熊之庄八幡117-1 | ようていファミリークリニック | <b>会場注意</b> 旧熊之庄保育園<br>(熊之庄大畔35) |
| 田中クリニック    | 高田寺出口25-1  |                |                                  |

※済衆館病院の駐車場について 歩行困難な方を除いて、健康ドーム第3駐車場にお停めください。病院まで専用バスで迎えます。

### 集団接種会場

| 名称           | 住所     |
|--------------|--------|
| 健康ドーム 2階アリーナ | 九之坪笹塚1 |

○**持ち物**

新型コロナウイルス予防接種券、予診票、本人確認書類、おくすり手帳(持っている方のみ)

○**問合せ**

●どこで接種できるか、接種券を紛失した、転入・転出をした時の接種券の取り扱いなど

ワクチン接種電話相談窓口 ☎0568(22)8809 平日午前9時～午後5時(土・日曜日、祝日を除く)

電話での相談が難しい方は、ファクスでも相談を受け付けます。☎0568(23)0501

●ワクチンの副反応などに関すること

愛知県新型コロナウイルス感染症健康相談窓口

☎052(954)6272 午前9時～午後5時30分(平日、土・日・祝日も実施)

☎052(526)5887 平日午後5時30分～翌午前9時、土・日・祝日は24時間

●「コロナワクチンナビ」サイト(https://v-sys.mhlw.go.jp)でも、接種場所や空き状況を確認できます(予約はできません)。

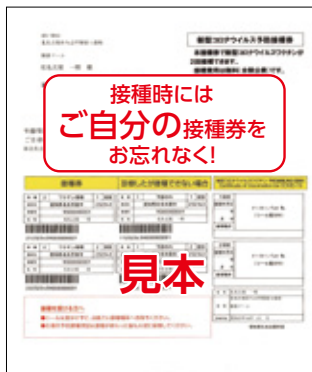

コロナワクチンナビ  
二次元コード

## 公共施設の利用について

各施設ごとに人数制限などの利用制限が設けられています。詳細は、市ホームページまたは各施設や担当課へお問い合わせください。今後の感染症の流行状況により変更する場合があります。

## Contents 今月の内容

### トピックス

- 3 新型コロナウイルス感染症情報
- 4～7 特集 まだやれる！！北名古屋市のごみ分別～ごみ組成調査から見えること～
- 8 令和3年度北名古屋市職員配置表／東公民館廃止のお知らせ
- 9 児童手当などの制度のご案内
- 10 令和2年度情報公開などの実施状況／都市緑化推進事業補助
- 11 マイナンバーカードを取得しましょう／定期購入のトラブルに注意
- 12 子どもランニング教室／就業支援講習会
- 13 5月12日は「民生委員・児童委員の日」
- 14 国民年金こんなときは必ず届出を／国民年金保険料の退職(失業)による特例免除について
- 15 軽自動車税(種別割)の税額のお知らせ

### 16～17 今月のカレンダー

来月の予定／今月の納税・納付など／休日診療／公共施設などの連絡先

- 18 母子保健事業・成人保健事業／子ども・子育て・教育に関する相談
- 19 子育て支援センター子育て情報／子育てひろば
- 20 ふおとれぽ Photo×Report
- 21 図書館 × 昭和日常博物館 Selection・Column

### 暮らしの情報

- 22～29 催し／講座／募集／お知らせ／食改さんのおすすめレシピ／障害者・福祉に関する相談／暮らし・仕事・まちづくり・行政に関する相談
- 30 Zoom in 北名古屋／公共施設利用抽選会／市内の交通事故・窃盗犯発生状況／編集後記
- 31 市民記者レポート「ハンズ」

### ハザードマップを確認しよう

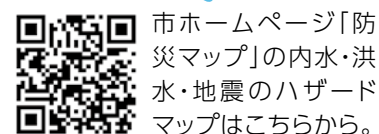

市ホームページ「防災マップ」の内水・洪水・地震のハザードマップはこちらから。

### 災害情報がメールで届く

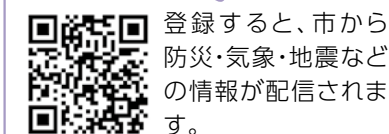

登録すると、市から防災・気象・地震などの情報が配信されます。

### LINEでつながろう



友だち追加すると、市から随時、大切な情報をお届け。

### スマホで「広報北名古屋」



まずはアプリをダウンロード！

### 今月の表紙

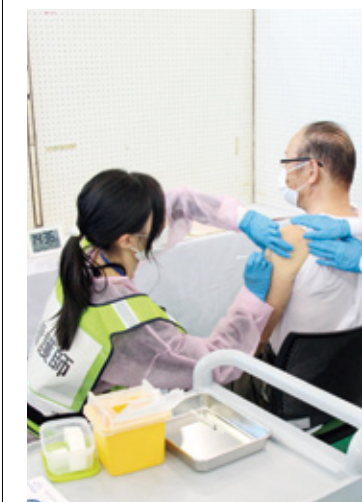

新型コロナウイルスワクチン集団接種の訓練が健康ドームで行われました。予診票の確認、問診、接種、接種後の経過観察までの一連の流れなどを確認しながら行いました。

### 市の人口・世帯数 4月1日現在

総人口 86,181人 (-16)  
男性 43,285人 (±0)  
女性 42,896人 (-16)  
世帯数 37,552世帯 (+135)  
( )内は前月からの増減

### 市役所の業務案内

**開庁時間**  
午前8時30分～午後5時15分  
**閉庁日**  
土、日、祝・休日、  
年末年始(12月29日～1月3日)

**窓口延長**  
**延長時間** 午後7時30分まで  
**西庁舎**：第1・3金曜日  
**東庁舎**：第2・4金曜日  
**内容**：戸籍・住民票・税務などの証明書発行、印鑑登録、市税などの収納

### マークについて

時 とき 所 ところ 内 内容  
対 対象 定 定員  
¥ 参加費・入場料・利用料  
持 持ち物 申 申込み 問 問合せ  
☎ 電話 ☎ ファクス ✉ メール  
HP ホームページ  
西 西庁舎 東 東庁舎

# 特集 | まだやれる!! 北名古屋市のごみ分別 ～ごみ組成調査から見えること～



問合せ 環境課

## ごみ組成調査を実施しました

市内で出されているごみの現状を知るために、ごみ組成調査(\*)を実施しました。  
ごみの現状を知るために、令和3年3月に、可燃ごみ袋75袋(約180kg)と不燃ごみ袋24袋(約130kg)を無作為に収集し、調査を実施しました。

### 可燃ごみ

可燃ごみのうち約42%は資源にできるものが混入していました。特に多かったのが「プラスチック製容器包装」、「雑誌・雑紙」でした。また、食べられるのに捨てられてしまう「食品ロス」も多かったことがわかりました。  
※カラス対策の紙類は除く。



組成調査で見つかった食品ロスの一部



ごみの中の5分の1が雑紙。環境課職員「資源は売却できるのに」

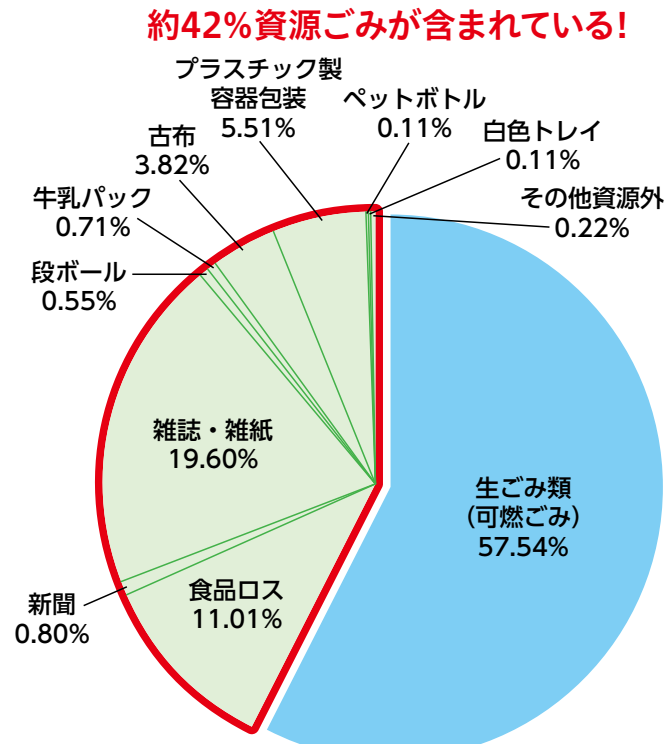

※端数処理により合計が100%になっていません。

ごみ組成調査の結果から、北名古屋市は「まだまだごみを

### はじめに

合併から約15年、わがまち北名古屋市は、名古屋市都心から10キロ圏内という好立地から人口増加が順調に進んできました。住環境の中で必ず発生するもの、それが「ごみ(廃棄物)」です。ごみは、老若男女を問わず発生し、それぞれ個人の「気持ちひとつ」でごみにも資源にもなります。この特集から「ごみ」との付き合い方を少しでも考えていただくきっかけとしていただければ幸いです。

※ごみ組成調査とは、市職員によって、ごみと資源の割合を調査し家庭ごみの性状を把握することで、ごみ分別政策を進めるための基礎資料とするために行うものです。

### 不燃ごみ

不燃ごみのうち約18%は資源にできるものが混入していました。残念ながら、びん・缶を捨てる方がいました。  
また、ライター・スプレー缶も混入していました。これらは収集車などの火災の原因になりますので不燃ごみで出さずに、ライターは回収ボックスが設置されている公共施設(市役所西・東庁舎など)へ、スプレー缶は使い切って穴をあけずに資源集積所へ出してください。

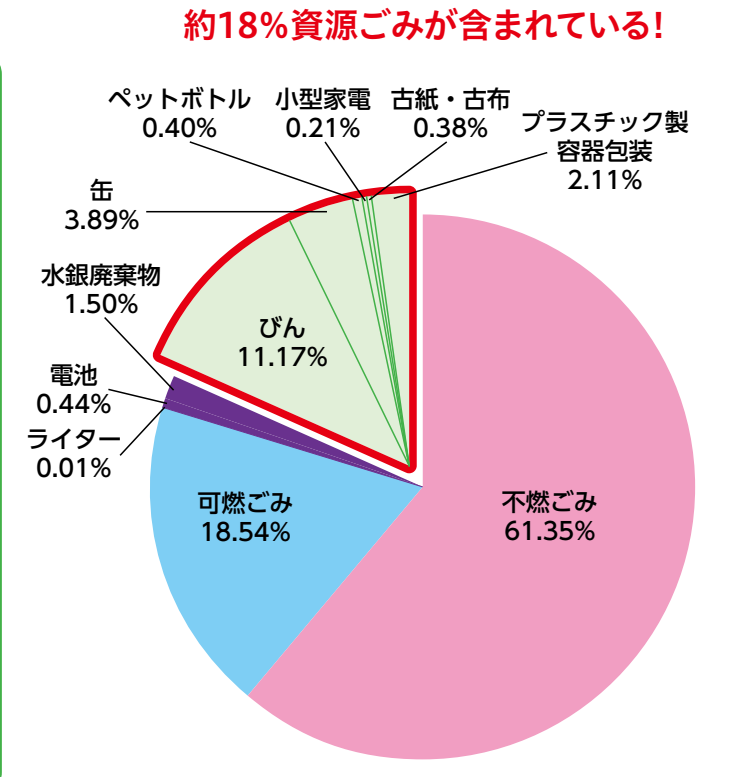
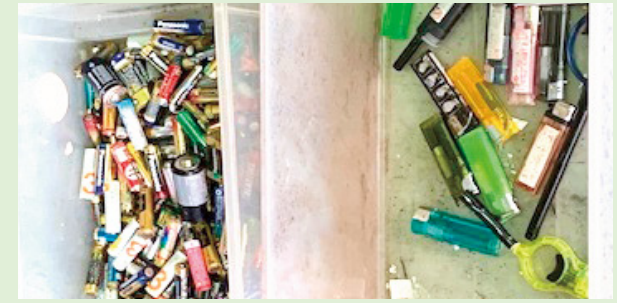

減らすことができる余地がある!」ということが見えてきました。

## 北名古屋市のごみの推移

|             | 平成19年   | 平成22年   | 平成25年   | 平成28年   | 令和元年    | 令和3年(計画量) |
|-------------|---------|---------|---------|---------|---------|-----------|
| 可燃ごみ        | 15,764t | 15,215t | 15,988t | 15,722t | 15,862t | 15,039t   |
| 不燃ごみ        | 1,512t  | 1,368t  | 1,000t  | 867t    | 857t    | 807t      |
| 粗大ごみ        | 313t    | 186t    | 197t    | 177t    | 203t    | 203t      |
| 1人1日当たりのごみ量 | 599g    | 563g    | 565g    | 539g    | 538g    | 505g      |

可燃ごみは横ばい傾向で、実質的にはみなさんの減量効果が出ている結果となっており、不燃・粗大ごみは着実に減少傾向にあります。

これは、プラスチック製容器包装やびん・缶・古紙・古布などの資源がきちんと分別がされてきた結果だと考えられます。

## 令和元年度のごみ処理実績からどのくらい経費を使っているか考える

|      | 処理実績    | 処理経費       |      | 資源をしっかり分別したら       |
|------|---------|------------|------|--------------------|
| 可燃ごみ | 15,862t | 約3億2,000万円 | 42%減 | 約2億円(1億2,000万円削減)  |
| 不燃ごみ | 857t    | 約1,700万円   | 18%減 | 約1,400万円(約300万円削減) |

※処理経費とは、焼却や破碎に要した費用で、収集経費や人件費などは含んでいません。

ごみ組成調査から可燃ごみと不燃ごみで約1億2300万円を削減できる可能性があることがわかりました。現状では、この経費が余分にかかっています。

市民一人ひとりが分別意識を持つことで大きな削減効果が期待されます。「混ぜればごみ、分ければ資源!」ご協力をお願いします。



## ごみを減量するためには・・・?

令和3年度の可燃ごみ・不燃ごみの排出量の「計画量達成」を目指します。計画量は15,846tです。計画量は、正しく分別されれば組成調査の結果からも絶対に不可能ではありません。計画達成のためには、市民のみなさんのご協力が必要不可欠です。目標のために次のことに取組んでみましょう。

### 買う前に必要か考えてみよう!

#### 「賞味期限」「消費期限」を正しく理解

食品は、「賞味期限」「消費期限」を正しく理解することで買いすぎを抑えることができます。

#### マイバックなどを持ち歩こう

スーパー、コンビニなどを利用する際は、レジ袋を購入するのではなく、マイバックなどを利用しましょう。

#### ワンウェイ(使い捨て)商品の使い方を考えよう

使い捨てストローやフォークなどの利用を控えて、使わずに済む方法を考えてみましょう。

#### 購入が必要か見極めよう

安価であるため、ついつい多めに買ってしまっただが、結果必要なことはありますか。そもそも購入を一旦立ち止まって考えることも大切です。

### 水切りをしっかりとしよう

生ごみをほんの少ししぼるだけでもごみ減量になります。軽くなればごみ出しも楽になります。

## プラスチックごみ削減の一環としてごみ袋の厚みを変更します

ごみを出すには指定ごみ袋が必要です。この袋もごみとして処理され、年間約200tにも及んでいます。この処理量を軽減することができれば、プラスチックごみを削減し、処理費の支出を抑えることで、環境にも優しい行いとなるため、6月ごろから指定ごみ袋の規格を下の表のとおり順次切り替えます。

これは、SDGs(持続可能な開発目標)の達成に貢献する取り組みの一つです。



| 種類     | 厚み      |         | 重量  |     |
|--------|---------|---------|-----|-----|
|        | 変更後     | 変更前     | 変更後 | 変更前 |
| 可燃M    | 0.025mm | 0.030mm | 22g | 26g |
| 可燃S    | 0.025mm | 0.030mm | 21g | 25g |
| 可燃SS   | 0.022mm | 0.025mm | 11g | 12g |
| 不燃     | 0.030mm | 0.060mm | 22g | 44g |
| プラスチック | 0.025mm | 0.030mm | 25g | 30g |
| 事業ごみ   | 0.025mm | 0.030mm | 25g | 30g |

**厚みを変更することで、年間約34t(ごみ収集車約15車分)が減量できます。**

### カラスはまちの掃除屋さん?

3月から5月はカラスの苦情が多く寄せられます。でも、これって本当にカラスが悪いのでしょうか。もしかするとみなさんはカラスに食べられる食材をごみとして捨ててしまっていることが原因かもしれません。捨てる場合でもほんの少し工夫をするだけで被害を減らすことができるので実践してください。

- 一番は生ごみを減らす
- 紙などの丈夫なもので包む
- 収集日当日に出す
- ネットなどでつっけないようにする
- 袋の空気を抜く



## 隠れ資源を探せ!! ~あるテーマパークでも探しませんか?~

ごみの中にも、つい捨てられてしまっている資源となるものがたくさんあります。そんな隠れ資源を紹介します。

#### ○雑紙、紙類 「組成調査では19.6%も・・・」

封筒、チラシ、カレンダー、カタログ、トイレトペーパーの芯などが雑紙になります。また個人情報が記載されて紙も個人情報部分を切り取れば資源となります。



#### ○缶類

飲料缶以外にもよく見ると、スチールのリサイクルマークがある缶箱。これも資源で出せます。リサイクルマークを確かめましょう。

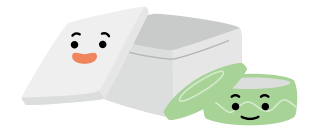

#### ○プラスチック製容器包装

ティッシュで拭いたり、軽くすすぐだけで汚れが落ちるものはプラスチック製容器包装で出せます。一手間加えて資源に!

このように、身近な暮らしの中に「隠れ資源」がいますので、ゲーム感覚で探してみましょう。



### プラスチック製容器包装はわかりにくい!

一番多い質問の一つです。これは商品そのものを収めているプラスチック容器や包んでいるプラスチック包装を指しています。目印はこちら!!

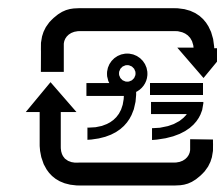

### プラスチック製容器包装は回収後、燃やされている?

回収⇒手選別⇒梱包⇒出荷⇒洗浄⇒リサイクルの流れで、フォークリフト用のパレットなどさまざまな用途に生まれ変わっています。

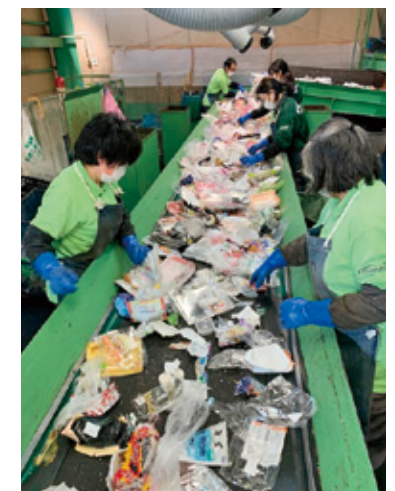
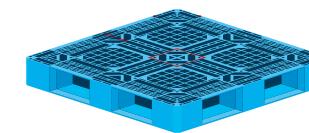

### ごみゼロ運動

ごみゼロ運動は、毎年5月の最終日曜日に実施しています。約10,000人の参加によりまちの環境美化に取り組んでいます。

**予定日** 5月30日(日) 午前9時~午前10時

**予備日** 6月6日(日)

※新型コロナウイルス感染拡大防止のため中止とする場合があります。

○参加にあたってのお願い

マスクと手袋等を着用し、密を避け清掃活動してください。



### 最後に

ごみ組成調査の結果からも、北名古屋市のごみ減量はまだやれるということがわかります。今後も、減量につながるさまざまな施策を実行していきます。「めんどくさい」から「もったいない」を合言葉に、みなさんのご協力をお願いいたします。

# 児童に関する手当制度のご案内

## ●特別児童扶養手当

障害のある20歳未満の児童(施設入所者は除く)を養育している方に手当が支給されます。

### 対象児童および支給月額

○身体障害1・2級程度または療育手帳A程度 52,500円

○身体障害3級程度または療育手帳B程度 34,970円

支給月 4・8・11月

※所得制限があります。

## ●児童扶養手当

父母の離婚などで、父または母と生計を同じくしていない子どもが育成される家庭(ひとり親家庭)の生活の安定と自立の促進に寄与し、子どもの福祉の増進を図ることを目的として、支給される手当です。

### 支給対象児童

父親または母親のいない家庭や両親のどちらかが重度の障害状態にある家庭の18歳以下の児童(18歳に達した日の属する年度の末日まで)

### 支給月額

○1人目の児童 43,160円(全部支給) 43,150円～10,180円(一部支給)

○2人目 10,190円加算(全部支給) 10,180円～5,100円(一部支給)

○3人目以降 6,110円加算(全部支給) 6,100円～3,060円(一部支給)

支給月 5・7・9・11・1・3月

※所得制限があります。

## ●愛知県遺児手当 ●北名古屋市遺児手当

母子家庭または父子家庭などの生活の安定と児童の健全育成のため手当が支給される制度です。

### 支給対象児童

父親または母親のいない家庭や両親のどちらかが重度の障害の状態にある家庭の18歳以下の児童(18歳に達した日の属する年度の末日まで)

### 支給月額

○愛知県 1人 4,350円

※受給期間は5年です。ただし、4・5年目は半額となります。

○北名古屋市 1人 5,000円(全部支給)

2,500円(一部支給)ただし10月分まで。11月分からは、愛知県と同内容に変わります。

### 支給月

○愛知県 5・7・9・11・1・3月 ○北名古屋市 5・7・9・11・1・3月 ※所得制限があります。

問合せ 児童課

## 令和3年度 北名古屋市職員配置表 令和3年4月1日付

今年度の主な職員配置は、次のとおりです。

お問い合わせは、人事秘書課へ。

- 市長=長瀬 保
- 副市長=日置英治
- 教育長=吉田文明
- 統括参事=岩越雅夫

- 総務部長=早川正博
- 【総務課】 課長=小崎康雄  
市民活動推進室長=祖父江由美  
主幹=家田隆博
  - 【人事秘書課】 課長=大野茂  
秘書室長=森宏升
  - 【企画情報課】 課長=西依勝男  
行政改革指導次長(県職員)=忠内康

- 財務部長=大林栄二
- 【財政課】 課長=安田道秋  
主幹=加藤欣一
  - 【税務課】 課長=佐々真一  
主幹=森保夫
  - 【収納課】 課長=下元達也

- 防災環境部長=桑原邦匡
- 【防災交通課】 課長=牧野一  
主幹=法月正充
  - 【環境課】 課長=島田恭弘  
環境保全センター長=岩越淳一  
清掃工場建設準備室長=村井基浩

- 市民健康部長=井上昭人
- 【市民課】 課長=一柳賢司  
主幹=近藤由美
  - 【国保医療課】 課長=豊古佳子  
主幹=山田重之
  - 【健康課】 市民健康部次長兼課長兼  
新型コロナウイルスワクチン接種対策室長=安藤知人  
保健センター長=岡島晃子

- 福祉部長(福祉事務所長兼務)=村瀬雅彦
- 【社会福祉課】 課長=田中直弘  
生活保護室長=大野久美子
  - 【高齢福祉課】 福祉部次長兼課長=青山美枝  
地域包括ケア推進室長=海老真由美
  - 【児童課】 課長=高橋真人
  - 保育士長=清水みや子  
保育長=額継美晴  
能田保育園長=坪井典子、鹿北保育園長=吉田真由美  
久地野保育園長=中川敦美、六ツ師保育園長=井上有美子  
九之坪保育園長=大西千秋、徳重保育園長=山崎さなみ  
西之保保育園長=中畑智美、沖村保育園長=松岡直子  
弥勒寺保育園長=豊田容子、中之郷保育園長=須崎初美  
ひまわり園長=足立弘子、ひまわり西園長=渡辺みちよ
  - 【家庭支援課】 課長=石黒真美

- 建設部長=丹羽信之
- 【施設管理課】 課長=増田勲
  - 【都市整備課】 課長=大橋敏秀  
建設指導次長(県職員)=石川貴也  
主幹(用地交渉)=前川淳
  - 【商工農政課】 課長兼消費生活センター長=上瀬正寿  
主幹(農業委員会事務局)=田中敏幸
  - 【下水道課】 課長=黒宮康博  
主幹=川畑聡

- 教育部長=鳥居竜也
- 参事(県職員)=鹿島直樹
  - 【学校教育課】 教育部次長兼課長=安井政義  
学校教育指導監(県職員)=堀場健二  
教育改革専門員=松村光洋  
給食センター長=大口良典
  - 参事兼歴史民俗資料館長=市橋芳則
  - 【生涯学習課】 課長=田中里砂  
文化勤労会館長=柴田幹夫  
図書館長=瀧島武彦
  - 【スポーツ課】 課長=渡辺進

- (会計)会計管理者=酒井英昭
- 【会計課】 課長=武市茂  
主幹=安藤恵美子

- (議事事務局)議事事務局長=中畑裕太
- 【議事課】 課長=久留宮真治

- (監査委員事務局)監査委員事務局長兼監査課長=徳力桂子

## 東公民館廃止のお知らせ

6月30日をもって、東公民館を廃止いたします。

東公民館は、昭和46年の建築で今年50年となります。

平成24年策定の「北名古屋市公共施設管理運営の見直し計画」では、大規模修繕発生時に廃止予定とした施設でした。老朽化による雨漏りや空調機の故障などの不具合がありました。水槽のリニューアルが必要となったため、今年度廃止するものです。

今後、東公民館の機能は、名古屋芸術大学アートスクエア(文化勤労会館)内の西公民館と統合し、北名古屋市公民館となりますので、ご理解・ご協力をお願いいたします。

長い間ご支援いただいたみなさま、ご利用いただいたみなさまに、心より感謝申し上げます。

問合せ 東公民館

## マイナンバーカード 保険証利用開始を延期

健康保険証としてのマイナンバーカード利用は、令和3年3月開始予定でしたが、一部の保険者の加入者情報の不備から、今年10月までを目途に延期されました。

問合せ 国保医療課

## 在宅高齢者状況調査を実施します

70歳以上のみの世帯を対象に、介護予防、自立支援などの在宅福祉の推進を図るため、状況調査を実施します。

市が依頼をした民生委員が、5月中旬から6月にかけて、みなさんのお宅を訪問します。身分証を示し、世帯の状況などをお聞きします。協力ください。なお、調査した内容は北名古屋市個人情報保護条例により厳重に守り、他に情報が漏れることはありません。状況調査の時に「在宅高齢者状況調査票(災害時要支援者登録申出書兼登録台帳)」に緊急連絡先などを記入し、登録にご協力ください。災害時、緊急時などに活用します。過去に記入されている方は、変更がないか確認させていただきます。

### 高齢者福祉ガイドについて

民生委員が、「高齢者福祉ガイド」を70歳以上の方がいる世帯に配布いたします。70歳未満の方のみの世帯でご希望の方は、市役所などで配布しています。また、市ホームページでもご覧いただけますので活用ください。

問合せ 地域包括ケア推進室(高齢福祉課(園内))



# 令和2年度 情報公開などの実施状況

市では、北名古屋市情報公開条例および北名古屋市個人情報保護条例に基づき、市の実施機関が保有している行政文書を請求に応じて開示することにより、透明性の高い市政の推進に努めています。  
お問い合わせは、総務課へ。

## 行政文書開示請求件数および処理内容

| 実施機関        | 請求件数 | 処理件数 | 処理内容 |      |      |     |
|-------------|------|------|------|------|------|-----|
|             |      |      | 全部開示 | 一部開示 | 不開示  | 取下げ |
| 市長          | 8    | 8    | 5    | 1    | 2(2) | 0   |
| 教育委員会       | 2    | 3    | 1    | 1    | 1(1) | 0   |
| 選挙管理委員会     | 1    | 1    | 0    | 0    | 1(1) | 0   |
| 農業委員会       | 1    | 1    | 0    | 1    | 0    | 0   |
| 固定資産評価審査委員会 | 0    | 0    | 0    | 0    | 0    | 0   |
| 監査委員        | 0    | 0    | 0    | 0    | 0    | 0   |
| 公平委員会       | 0    | 0    | 0    | 0    | 0    | 0   |
| 議会          | 0    | 0    | 0    | 0    | 0    | 0   |

( )は、文書不存在による不開示件数

※処理件数とは、開示請求に対する決定や取下げの件数をいいます。

開示請求において複数の行政文書が対象となる場合において、それぞれ行政文書について審査を行うことにより、複数の決定等の処理を行うことがあるため、処理件数は請求件数より多くなる場合があります。

## 保有個人情報開示請求件数および処理内容

| 実施機関        | 請求件数 | 処理件数 | 処理内容 |      |      |     |
|-------------|------|------|------|------|------|-----|
|             |      |      | 全部開示 | 一部開示 | 不開示  | 取下げ |
| 市長          | 10   | 10   | 6    | 1    | 3(3) | 0   |
| 教育委員会       | 0    | 0    | 0    | 0    | 0    | 0   |
| 選挙管理委員会     | 1    | 1    | 0    | 0    | 1(1) | 0   |
| 農業委員会       | 0    | 0    | 0    | 0    | 0    | 0   |
| 固定資産評価審査委員会 | 0    | 0    | 0    | 0    | 0    | 0   |
| 監査委員        | 0    | 0    | 0    | 0    | 0    | 0   |
| 公平委員会       | 0    | 0    | 0    | 0    | 0    | 0   |
| 議会          | 0    | 0    | 0    | 0    | 0    | 0   |

( )は、文書不存在による不開示件数

## 北名古屋市都市緑化推進事業補助

市では、愛知県が行う「あいち森と緑づくり事業(緑の街並み推進事業)」に基づく間接補助事業として、「北名古屋市都市緑化推進事業補助金」を交付しています。これは、民有地の緑化を推進するため市民や事業者が行う屋上緑化、壁面緑化、駐車場緑化、空地緑化、生垣設置などの緑化事業のうち、優良な緑化事業に対し事業費用の一部を補助するものです。  
予算がなくなり次第終了となりますのでお早めにお問い合わせください。  
**対象事業** 市が定める要綱で対象と認められる次の緑化事業  
○緑化対象面積が50㎡以上の屋上緑化壁面緑化、駐車場緑化、空地緑化

○延長15m以上の生垣設置 など  
※ただし、工事着手後の申請は対象外となりますので、早めにご相談ください。  
**補助金額** 対象経費の2分の1(上限500万円)で、次の条件の範囲内です。ただし、補助金額が10万円未満生垣設置は3万円未満)の場合は交付しません。  
○屋上緑化・壁面緑化…緑化面積(㎡)×3万円  
○駐車場緑化…緑化面積(㎡)×2万円  
○空地緑化…緑化面積(㎡)×1.5万円  
○生垣設置…生垣の延長(m)×5千円  
詳細は、市ホームページをご覧ください。  
**問合せ** 都市整備課

## 5月15日～21日は総合治水推進週間

田畑などには、雨水を一時的に貯めたり地下に浸透させて、河川へ流れる量を抑える機能があります。しかし、開発が進んで地表がコンクリートなどで覆われ、短時間で多くの雨水が河川に入り、洪水や河川に入りきれない雨水による低地での浸水被害の危険性が増しています。新川流域では、洪水や浸水を防ぐための取り組みを行っています。  
詳しくは、新川・境川流域総合治水対策協議会ホームページをご覧ください。  
**《みなさんへのお願》**  
新たに住宅を建築したり、駐車場を整

備したりする場合には、浸透ます、透水性舗装などの設置により、浸水被害の軽減ができます。  
みなさんのご協力をお願いします。  
**ビジュアルボードフェア**  
総合治水を理解していただくためのパネル展示を行います。  
**とき** 6月11日(金)～17日(木)午前8時30分～午後5時15分(土・日曜日は除く)  
**ところ** 市役所西庁舎1階  
**問合せ** 都市整備課

## マイナンバーカードを取得しましょう

マイナンバーカードのオンライン申請をサポートします

本市に住民登録があり、マイナンバーカードの発行を希望される方を対象に、申請に必要な顔写真を市役所にて無料で撮影し申請まで行います。

両庁舎とも毎日定員10人の予約制です。事前に市民課まで電話で予約をお願いします。(一か月以上先の予約はできません)。なお、窓口の混雑状況により、お待ちいただく場合があります。

**とき** 火～金曜日午前9時～11時・午後2時～4時  
**持ち物** 本人確認書類  
**ところ・問合せ** 市民課

マイナンバーカードを申請し、「個人番号カード交付・電子証明書発行通知書兼照会書」(はがき)が届いた方を対象に休日臨時交付窓口を開設しています。なお、カード交付には時間がかかりますので、余裕を持ってお越しください。

**とき** 5月9日(日)・23日(日)、6月13日(日)・27日(日)午前9時～正午(最終受付)  
※感染症などの流行状況により、中止する場合があります。  
**ところ・問合せ** 市民課



## 定期購入のトラブルに注意

インターネットの通信販売で割引価格の健康食品などを「一回だけ」「お試し」のつもりで申し込んだが、定期購入だった。→**トラブルにあわないために**

○定期購入が条件になっていないかなど、契約内容をしっかり確認しましょう。  
○解約・返品ができるかなどの解約条件をしっかりと確認しましょう。  
悪質商法などのトラブルにあたり、

おかしいな、困ったなというときは、一人で悩まずお気軽に消費生活センターに

ご相談ください。

**北名古屋市消費生活センター**

**とき** 火～金曜日午後1時～4時  
**ところ** 東庁舎2階

**内容** 資格を持った相談員により、問題解決のためのお手伝い、アドバイスをします。

**利用料** 無料  
**問合せ** 商工農政課

## 空き家に関する相談窓口のご案内

空き家は放置しておくと老朽化が進行し、さまざまな問題を引き起こします。所有者は周辺的生活環境に悪影響を及ぼさないよう、適切に管理する必要があります。

空家等対策に関する協定により、各団体が運営する空き家に関する相談窓口が設置されていますので、ご利用ください。

**公益社団法人愛知建築士会** ☎052(201)2201

空き家について技術的な相談

**とき** 平日午前9時～午後5時(祝日、特定日は除く)

**愛知県司法書士会** ☎050(3533)3707(相談専用)

土地・建物の登記、相続・遺言、成年後見、裁判手続きなどに関する相談

**とき** 平日午前10時～午後1時

※初回相談無料の総合相談センター ☎052(683)6686も設置しています。

**愛知県土地家屋調査士会** ☎052(586)1200

土地、建物の登記、土地の境界および相隣関係についての相談

**とき** 水曜日午後2時～4時(要予約)

**問合せ** 施設管理課

**公益社団法人愛知県宅地建物取引業協会**

☎052(522)2567

空き家に関する売却・賃貸・管理などの相談

**とき** 平日午前9時～午後5時(祝日は除く)

**公益社団法人北名古屋市シルバー人材センター** ☎0568(21)0810

空き家の見回り点検、植栽の管理などに関する相談

**とき** 平日午前8時30分～午後5時(祝日は除く)

# 5月12日は「民生委員・児童委員の日」



毎年5月12日は、民生委員・児童委員の日です。これは、大正6年5月12日に民生委員制度の源である済世顧問制度が公布されたことに由来するもので、民生委員制度は100年以上の歴史をもつ制度です。

## 民生委員・児童委員とは？

無償のボランティアで地域住民のなかから選ばれますが、職務の重要性から厚生労働大臣により委嘱されます。また、民生委員は児童福祉法の規定により、児童委員を兼ねています。

## 主任児童委員とは？

平成6年1月より制度化され、子どもや子育てに関する支援を専門に担当する民生委員・児童委員です。

## 民生委員・児童委員の役割、活動

民生委員・児童委員は、常に住民の立場にたって、安心して暮らしやすい地域社会をつくるために活動しています。それぞれの民生委員・児童委員が担当する地域のなかで、高齢者や障害者の生活上の心配ごとの相談や福祉サービスを利用するためのお手伝い、子育ての不安に関する相談・支援など、さまざまな活動に取り組んでいます。

民生委員・児童委員が、福祉に関する相談や支援の担い手としての役割を果たしていくためには、多くのみなさんに民生委員・児童委員の存在や、その取組を知っていただくことが必要です。この機会に地域の民生委員・児童委員活動に関心を持っていただき、ご理解とご協力をお願いします。

問合せ 社会福祉課

## 民生委員・児童委員

| 地区   | 氏名     | 地区     | 氏名     | 地区     | 氏名     | 地区            | 氏名     |       |
|------|--------|--------|--------|--------|--------|---------------|--------|-------|
| 鹿田   | 西野 勝子  | 六ツ師    | 丹羽 千穂子 | 九之坪    | 杉山 敬子  | 鍛冶ケ一色<br>県営住宅 | 垣内 利子  |       |
|      | 沢田 裕子  |        | 大野 栄子  |        | 井上 忍   |               | 向井 早苗  |       |
|      | 高江 久子  |        | 島原 英子  |        | 茶納 幸男  |               | 石原 康二  |       |
|      | 鈴木 明子  |        | 兼松 富美子 |        | 酒井 知子  |               | 新川 あつみ |       |
|      | 海谷 順子  |        | 坂田 恵美子 |        | 茶納 茂   |               | 三輪 宮子  |       |
|      | 江口 弘子  |        | 杉浦 恵子  |        | 石黒 敏春  |               | 高柳 眞知子 |       |
|      | 中西 洋子  |        | 富山 光子  |        | 梶川 登喜男 |               | 村瀬 春雄  |       |
|      | 伊藤 ルリ子 |        | 西岡 充雄  |        | 小藤 嘉直子 |               | 山田 理恵  |       |
|      | 清水 壽美宏 |        | 遠田 知子  |        | 犬飼 千代子 |               | 日比野 信子 |       |
|      | 岩室 寛   | 波多野 悦子 | 浅野 みち子 | 伊藤 雅樹  |        |               |        |       |
|      | 小林 典子  | 藤田 保子  | 織田 裕子  | 西新町    | 林 幸子   |               |        |       |
|      | 矢野 建市  | 柴田 忠利  | 岡      | 樋口 則男  |        |               |        |       |
|      | 平手 高明  | 鶴川 登   | 野崎     | 大島 良治  |        |               |        |       |
|      | 長谷川 和代 | 中村 広美  | 沖村     | 丸山 俊一  | 山岸 信之  |               |        |       |
|      | 山田 眞利子 | 森川 一夫  |        | 栗木 秀男  | 土屋 善次  |               |        |       |
|      | 櫻井 真澄  | 杉浦 緑   |        | 柴山 秋一  | 高井 陽子  |               |        |       |
|      | 若宮     | 村上 清美  | 久地野    | 谷口 公子  | 石橋     | 高桑 健一         | 青野     | 今村 伸子 |
|      |        | 小出 明   |        | 原山 良子  |        | 山田 益江         |        |       |
| 森 治世 |        | 今村 麗子  |        | 近藤 みよし |        |               |        |       |
| 熊之庄  | 伊藤 武子  | 二子     | 岡島 貞夫  | 中之郷    | 菊谷 義一  | 主任児童委員        | 吉田 あけみ |       |
|      | 中村 八重子 |        | 鈴木 小百合 |        | 三輪 啓子  |               | 堀場 君恵  |       |
|      | 伊藤 一也  |        | 亀川 登茂子 |        | 古関 初江  |               | 山田 桂子  |       |
|      | 亀山 美津子 | 井瀬木    | 舟橋 千里  | 山之腰    | 桑原 利通  |               | 菊谷 和美  |       |
|      | 村田 美喜代 |        | 久具 美千代 | 北野     | 荘田 三士  |               | 鈴木 孝子  |       |
|      | 柴山 元一  |        | 渡邊 喜和枝 |        | 加藤 秀子  |               | 舟橋 智子  |       |
|      | 江川 八寿美 | 森 澄江   | 藤原 教子  |        | 法成寺    |               |        |       |
|      | 石田 悦子  | 薬師寺    | 能田     | 藤原 明男  |        |               |        |       |
|      | 石橋 泰子  |        |        | 後藤 敏夫  |        |               |        |       |
|      | 村瀬 昇   |        |        | 栗木 道守  | 鍛冶ケ一色  |               |        |       |

# 北名古屋ふれあいスポーツクラブ特別短期教室 子どもランニング教室

北名古屋ふれあいスポーツクラブでは、特別短期教室として子どもランニング教室を実施します。スポーツクラブに入会していなくても参加できますので、ぜひお申し込みください。



**と き** 下記日程の午後7時～8時30分(それぞれ全8回)  
前期：5月13日(木)・27日(木)、6月10日(木)・24日(木)、7月8日(木)・21日(水)、8月5日(木)・19日(木)  
後期：12月9日(木)・23日(木)、令和4年1月6日(木)・20日(木)、2月3日(木)・17日(木)、3月3日(木)・17日(木)

**ところ** 総合運動広場グラウンド  
**内容** 楽しみながらランニングの基礎を学び、年齢や学校の垣根を越えて交流することによって、陸上の楽しさを知ります。

**対象** 市内在住の小学4～6年生および中学1～3年生

**定員** 各期50人程度

**参加費** 前期1,000円・後期1,000円 ※保険料込

**申込み** 申込フォーム(市ホームページ内にあります)もしくはスポーツ課(窓)窓口でお申し込みください。

**申込期限** 前期：5月10日(月)まで  
後期：広報10月号でご案内します

**その他** 新型コロナウイルス感染症予防のため、活動前の検温、手指消毒のご協力をお願いいたします。また、マスクを持参し、運動を行っているとき以外はマスクを必ず着用してください。当日および利用前の2週間に、発熱、風邪症状やだるさ、息苦しさ、嗅覚、味覚の異常を感じる症状があった方は参加をお断りさせていただきます。

子どもランニング教室  
(市ホームページの  
二次元コード)



## 就業支援講習会

**パソコン講習初級**(文字入力、図表、データ入力、ワード、エクセルを仕事に使うための基本操作)

**と き** 7月3日～10月16日の土曜日(全15回)

**ところ** 名駅

**パソコン講習初級**(ワード、エクセル、インターネット、電子メールの基本操作、仕事で使う報告書や企画書の作成)

**と き** 6月19日～10月9日の土曜日(全15回)

**ところ** 豊田市

**介護職員初任者研修**(介護員養成研修・通信)

**と き** 6月29日～10月19日の火曜日(全16回)

※7月6日～8月17日に40.5時間の自宅学習(テキスト学習)が必要

**ところ** 名駅

**対象** 母子家庭の母、父子家庭の父および寡婦の方で就業への意欲があり、かつ全日程出席できる方

**定員** 20人(募集定員を超えた場合は抽選で決定)

**参加費** 原則無料(教材費・交通費は自己負担)

**申込み** 申込用紙(家庭支援課分館にあります)に必要事項を記入し、5月7日(金)～28日(金)に家庭支援課へ。

**問合せ** 社会福祉法人愛知県母子寡婦福祉連合会 ☎052(915)8862



| 届出が必要なとき   | 届出に必要なもの  |
|--|---|
| 会社や官公庁を退職したとき<br>(厚生年金の加入者でなくなったとき)  | ○マイナンバーまたは基礎年金番号がわかるもの<br>○本人確認ができるもの<br>○離職票(退職証明書・退職辞令)   |
| 会社や官公庁に勤める配偶者(厚生年金に加入してる方)に扶養されなくなったとき<br>(配偶者が退職・離婚・扶養されていた妻(夫)の収入が増えたときなど) | ○マイナンバーまたは基礎年金番号がわかるもの<br>○本人確認ができるもの<br>○配偶者の離職票(退職証明書・退職辞令)<br>○扶養除外日が確認できる書類                       |
| 保険料の免除を希望するとき  | ○マイナンバーまたは基礎年金番号がわかるもの<br>○本人確認ができるもの<br>※退職(失業)による特例免除の場合<br>○失業していることを確認できる公的機関の証明の写し(雇用保険受給資格者証など) |

問合せ 国保医療課

国民年金保険料の退職(失業)による特例免除について

被保険者またはその配偶者や世帯主が退職(失業)した場合は、退職(失業)した方の所得を除いて免除の審査が受けられます。

**対象** 退職日の翌日を含む月の前月分〜翌々年の6月分

**持ち物**

- マイナンバーまたは基礎年金番号がわかるもの
- 本人確認ができるもの

○失業していることを確認できる公的機関の証明の写し

○雇用保険受給資格者証、雇用保険被保険者離職票など

○免除期間の年金額は、保険料が納付された場合との比較に応じたそれぞれの割合になります。

**老齢基礎年金の算定について**

免除期間の年金額は、保険料が納付された場合との比較に応じたそれぞれの割合になります。

問合せ 国保医療課または名古屋西年金事務所 ☎052(524)6855

問合せ 税務課 ☎

軽自動車税(種別割)の税額のお知らせ

令和3年度軽自動車税(種別割)の税額は、次の表のとおりです。

| 区分                | 年税額      |        |
|-------------------|----------|--------|
| 原動機付自転車           | 50cc以下   | 2,000円 |
|                   | 51~90cc  | 2,000円 |
|                   | 91~125cc | 2,400円 |
| ミニカー              | 3,700円   |        |
| 小型特殊自動車           | 農耕作業用    | 2,400円 |
|                   | その他のもの   | 5,900円 |
| 二輪の軽自動車 126~250cc | 3,600円   |        |
| 二輪の小型自動車 251cc~   | 6,000円   |        |
| ポータトレラー           | 3,600円   |        |

四輪などの軽自動車は、新規登録された年月により、次の表のように(1)旧標準税額、(2)標準税額、(3)重課税額のいずれかの税額となります。

| 区分      | 年税額      |         |         |
|---------|----------|---------|---------|
|         | (1)旧標準税額 | (2)標準税額 | (3)重課税額 |
| 三輪      | 3,100円   | 3,900円  | 4,600円  |
| 四輪(乗用)  | 営業用      | 5,500円  | 6,900円  |
|         | 自家用      | 7,200円  | 10,800円 |
| 四輪(貨物用) | 営業用      | 3,000円  | 3,800円  |
|         | 自家用      | 4,000円  | 5,000円  |

(1)旧標準税額：平成27年3月31日以前に新規登録された車両で、登録後13年を経過していない車両 (2)標準税額：平成27年4月1日以降に新規登録された車両で、登録後13年を経過していない車両 (3)重課税額：新規登録後13年を経過した車両

**グリーン化特例(軽課)について**

令和2年4月1日~令和3年3月31日に新規登録した四輪などの軽自動車で、排出ガス性能および燃費性能の優れた環境負荷の小さいものについて、次の表のようにグリーン化特例(軽課)の税額となります。

| 区分      | 年税額    |        |        |
|---------|--------|--------|--------|
|         | (ア)    | (イ)    | (ウ)    |
| 三輪      | 1,000円 | 2,000円 | 3,000円 |
| 四輪(乗用)  | 営業用    | 1,800円 | 3,500円 |
|         | 自家用    | 2,700円 | 5,400円 |
| 四輪(貨物用) | 営業用    | 1,000円 | 1,900円 |
|         | 自家用    | 1,300円 | 2,500円 |

(ア) 電気自動車・天然ガス軽自動車(平成30年排出ガス規制適合車または21年排出ガス規制適合かつ21年排出ガス基準10%低減達成車)  
(イ) 乗用：平成30年排出ガス規制適合かつ30年排出ガス基準50%低減達成車、または17年排出ガス規制適合かつ17年排出ガス基準75%低減達成車(どちらも令和2年度燃費基準+30%達成車に限る)  
貨物用：平成30年排出ガス規制適合かつ30年排出ガス基準50%低減達成車、または17年排出ガス規制適合かつ17年排出ガス基準75%低減達成車(どちらも令和2年度燃費基準+35%達成車に限る)  
(ウ) 乗用：平成30年排出ガス規制適合かつ30年排出ガス基準50%低減達成車、または17年排出ガス規制適合かつ17年排出ガス基準75%低減達成車(どちらも令和2年度燃費基準+10%達成車に限る)  
貨物用：平成30年排出ガス規制適合かつ30年排出ガス基準50%低減達成車、または17年排出ガス規制適合かつ17年排出ガス基準75%低減達成車(どちらも令和2年度燃費基準+15%達成車に限る)

自動車検査証

| 車両番号          | 交付年月日       | 初度検査年月  | 自動車の種別 |
|---------------|-------------|---------|--------|
| 尾張小牧580あ 11** | 平成26年11月13日 | 平成25年8月 | 軽自動車   |

新規登録の年月は、自動車検査証(車検証)の「初度検査年月」の年月です。

脳ドック健診

とき 医療機関が指定する日

※医療機関が休みの日は除きます。

ところ 済衆館病院、ようていファミリークリニック、ようてい健康増進クリニック

※病院の指定はできません。

内容 身体計測、血圧測定、診察、頭部MRI(磁気共鳴画像診断)、頭部MRA(磁気共鳴血管造影)、頸部MRA

対象 40歳以上65歳未満で、過去に市の脳ドック健診を一度も受診したことがない方

※令和3年度中に40歳を迎える方も対象です。

受診できない方

- 脳梗塞や脳出血など脳の病気で治療中の方、既往歴のある方
- 体内に金属または機器(ペースメーカーなど)の入っている方

○閉所恐怖症の方や、認知症などで撮影中長時間動かずにいることができない方

定員 100人程度(申込者が多数の場合は抽選)

自己負担金 1万5000円(費用の免除はありません)

申込み 往復はがきに必要事項を記入して、5月14日(金)までに保健センターへ(当日消印有効)。

その他 1枚の往復はがきで複数の人の申込みはできません。

往復はがき記入例

|   |   |
|---|---|
| (返信の宛名)<br>481-0041<br>北名古屋市<br>九之坪塚1番地<br>北名古屋市<br>保健センター行 | (返信の文面)<br>何も書かないでください  |
| (返信の宛名)<br>ご自分の郵便番号<br>住所<br>氏名                             | (返信の文書)<br>脳ドック健診<br>氏名(ふりがな)<br>住所<br>生年月日(年齢)<br>電話番号<br>医療機関名<br>(第1・第2希望) |

基本健診・がん検診

令和3年度の基本健診・がん検診の受診券を5月末に発送します。市が実施する基本健診・がん検診は、実費で受診する健康診断よりお得に健康チェックをしていただけます。ぜひご利用ください。

健診の詳細は同封の「健診ガイド」をご確認ください。

※新型コロナウイルス感染症の流行状況により、実施期間を変更する可能性があります。ご了承ください。

問合せ 基本健診に関すること…国保医療課、がん検診に関すること…健康課

自動車税(種別割)・軽自動車税(種別割)は5月31日(月)までに納めましょう

自動車 4月1日現在で自動車を所有する方へ、5月上旬に県から納税通知書をお送りします。納期限までに、県税事務所、金融機関、コンビニエンスストアなどで納めてください。

また、納期限内のものに限り、パソコンなどを利用してクレジットカードでも納付していただけます(利用者には決済手数料がかかります)。なお、転居などで納税通知書が届かないときは、お問い合わせください。

もに交付されますので、車検証などと一緒に保管してください。

なお、軽自動車税(種別割)を口座振替で納付した方は、6月中旬に納税証明書をお送りします。

問合せ 収納課

問合せ 名古屋北部県税事務所 ☎052(531)6305

軽自動車

軽自動車税(種別割)は、4月1日現在で軽自動車、バイクなどを所有する方にかかる税金です。

納税通知書を5月上旬に発送しますので、納期限までに、金融機関、ゆうちょ銀行(郵便局)、コンビニエンスストア、市役所で納めてください。

問合せ 税務課 ☎

継続検査用(車検)納税証明書

車検を受けるときに必要となる納税証明書は、納税の際に領収書と

○軽自動車税(種別割)の減免制度

障害を有する方などが所有する軽自動車は、申請をすることで軽自動車税(種別割)が減免されます(等級によって対象にならない場合があります)。

ただし、減免されるのは1台に限りますので、自動車税(種別割)を減免した場合は対象になりません。

申請方法 5月31日(月)までに、次のものを持って税務課へ。申請には、マイナンバーの記載および提示が必要となりますので、お忘れのないようご持参ください。

手続きに必要なもの

- 身体障害者手帳、戦傷病者手帳、療育手帳、精神障害者保健福祉手帳など
- 運転する方の運転免許証
- 納税義務者のマイナンバーカードまたは個人番号通知カード(通知カードの場合は納税義務者の身元確認できる書類も必要)
- 自動車検査証



| 日  | 月   | 火                   | 水   |
|--|---|---------------------|---|
| 4/25   | 4/26  | 4/27                | 4/28  |
| 2  | 3 憲法記念日   | 4 みどりの日             | 5 こどもの日   |
| 9<br>★もえの丘 青空市場→P.22<br>マイナンバーカード休日臨時<br>交付窓口→P.11                   | 10  | 11<br>★赤ちゃんタイム→P.19 | 12  |
| 16   | 17  | 18                  | 19<br>★西春日井地域「福祉の店」<br>→P.23<br>■職業適性検査・就職相談→P.28 |
| 23<br>★西春日井地域「福祉の店」→P.23<br>▲救命講習→P.24<br>マイナンバーカード休日臨時<br>交付窓口→P.11 | 24<br>★西春日井地域「福祉の店」<br>→P.23<br>▲頭の健康度(脳の働き)測定<br>→P.24 | 25                  | 26<br>★はじめましての会&プレママ<br>タイム→P.19                  |
| 30   | 31<br>▲離乳食講習会 実践編→P.24                                  | 6/1                 | 6/2   |

→は掲載ページ、○内の数字は前月以前の掲載月号を表します。

| 木   | 金   | 土   |
|---|---|---|
| 4/29  | 4/30  | 1<br>★小・中学生(市内)総合体育館<br>無料開放→P.22   |
| 6   | 7   | 8<br>★小・中学生(市内)総合体育館<br>無料開放→P.22   |
| 13<br>▲子どもランニング教室→P.12<br>※8/19まで全8回開催        | 14  | 15<br>★クローバーの日→P.22<br>▲パパママ教室(育児編)→P.19  |
| 20<br>★おためし回想法→P.22<br>★西春日井地域「福祉の店」<br>→P.23 | 21<br>★西春日井地域「福祉の店」<br>→P.23<br>★ほっとひといきりフレッシュ<br>→P.22 | 22<br>★小・中学生(市内)総合体育館<br>無料開放→P.22<br>★西春日井地域「福祉の店」<br>→P.23<br>▲パパママ教室(育児編)→P.19 |
| 27<br>★おためし回想法→P.22<br>■行政相談→P.28             | 28<br>★みんなで語ろうひとりじゃ<br>ないよ介護者の輪→P.22                    | 29<br>★小・中学生(市内)総合体育館<br>無料開放→P.22  |
| 6/3   | 6/4   | 6/5   |

5月の納税・納付など

軽自動車税(種別割) 全期

納期限: 5月31日(月)

市税などの納税・納付には、便利で確実な口座振替をご利用ください。  
※引落しは申請日の翌月末以降となります。

問合せ 収納課

保育料・児童クラブ利用料 5月分

振替日: 5月14日(金)

振替ができるよう預貯金額の確認をお願いします。

問合せ 児童課

窓口払・口座振替の方は納め忘れがないように



休日診療

救急病院をご紹介します「救急医療情報センター」☎(81)1133 「あいち救急医療ガイド」www.qq.pref.aichi.jp/

**西春日井東部・西部休日診療所、外科輪番の診療休止に伴う対応**

◆発熱、咳など、呼吸器症状  
**はるひ呼吸器病院**  
☎052(400)7111

◆外科・一般的な救急診療  
**済衆館病院**  
☎0568(21)0811

**新型コロナウイルス感染対応の医療機関や相談窓口**

発熱などの症状が生じた場合は、まず「かかりつけ医」などにお電話を。

**電話相談体制を整備した医療機関**

|   |  |
|---|--|
| <p><b>はるひ呼吸器病院</b> ☎070(1592)9384<br/>受付時間 土: 午後1時~4時30分<br/>日: 午前9時30分~午後4時30分</p> <p><b>済衆館病院</b> ☎0568(21)0811<br/>受付時間 毎日: 午後5時~翌午前9時</p> | <p><b>受診・相談センター</b><br/><b>清須保健所</b> ☎052(400)2499<br/>受付時間 平日午前9時~午後5時30分<br/>夜間・休日相談窓口 ☎052(526)5887<br/>受付時間 平日午後5時30分~翌午前9時<br/>土日・祝日 24時間体制</p> |
|---|--|

| 歯科                  | 受付時間 (9:30~11:30) | 所在地   |
|---------------------|-------------------|-------|
| 5/2 (日) 田中歯科        | ☎052(409)8241     | 清須市   |
| 3 (月・祝) かわぞえ歯科クリニック | ☎0568(54)3339     | 北名古屋市 |
| 4 (火・祝) こじま歯科+KIDS  | ☎052(400)3113     | 清須市   |
| 5 (水・祝) ゴトウ歯科クリニック  | ☎0568(25)2133     | 北名古屋市 |
| 9 (日) 後藤歯科          | ☎0568(23)7337     | 北名古屋市 |
| 16 (日) たけうち歯科医院     | ☎0568(23)2098     | 北名古屋市 |
| 23 (日) まつひろファミリー歯科  | ☎0568(48)1570     | 北名古屋市 |
| 30 (日) 早川歯科クリニック    | ☎0568(26)4618     | 北名古屋市 |
| 6/6 (日) 鈴木歯科医院      | ☎0568(23)9903     | 北名古屋市 |

※急きょ変更となる場合がありますので、当番医または西名古屋医師会・歯科医師会ホームページでご確認のうえお出かけください。

6月の予定

| 催し                       | ページ | 催し                                 | ページ |
|--------------------------|-----|------------------------------------|-----|
| 1 (火) ■税の無料相談            | 28  | 16 (水) ★おためし回想法<br>※6/23も開催        | 22  |
| 6 (日) ▲パパママ教室<br>※6/7も開催 | 23  | 16 (水) ■職業適性検査・就職相談                | 28  |
| 7 (月) ▲頭の健康度(脳の働き)測定     | 24  | 19 (土) ▲みんなのバドミントン体験教室<br>※6/26も開催 | 23  |

| 公共施設などの連絡先             |           |                 |           |
|------------------------|-----------|-----------------|-----------|
| 市役所西庁舎、東庁舎、東庁舎分館       | ☎(22)1111 | 総合福祉センターもえの丘    | ☎(26)2888 |
| 名古屋芸術大学アートスクエア(文化勤労会館) | ☎(25)5111 | 社会福祉協議会本所       | ☎(25)8500 |
| 東公民館                   | ☎(22)4560 | 東子育て支援センター      | ☎(26)7763 |
| 東図書館・昭和日常博物館(歴史民俗資料館)  | ☎(25)3600 | 西子育て支援センター      | ☎(25)5155 |
| 西図書館                   | ☎(25)6406 | 南子育て支援センター      | ☎(22)5677 |
| 健康ドーム                  | ☎(23)7006 | 北子育て支援センター      | ☎(22)5517 |
| 健康ドーム子育て支援センター         | ☎(22)0212 | 児童センターきらり       | ☎(27)3370 |
| 保健センター                 | ☎(23)4000 | ファミリー・サポート・センター | ☎(22)7601 |
| 総合体育館                  | ☎(24)0661 |                 |           |







## 図書館の おすすめ本

### 今月のテーマ 世界は謎で満ちている

ひらめきクイズやミステリードラマ、古代遺跡や宇宙の謎。世界に満ち溢れた謎は、私たちの好奇心を刺激してやみません。今月はさまざまな「謎」に関する本をご紹介します。空前の謎解きブームが巻き起こる昨今、世界の「謎」に挑んでみませんか。

#### 東図書館の本で考える 「怖さも魅力？なミステリー」

##### 「乱歩謎解きクロニクル」 著：中相作 言視舎



乱歩はなぜ自伝を執筆したのか？乱歩最大のトリックとは？さまざまな角度から乱歩の生涯をめぐることにより、その秘められた側面をあぶり出す画期的な1冊。第19回本格ミステリ大賞評論・研究部門受賞作品。

##### 「アレクサンドロス大王 東征路の謎を解く」

著：森谷公俊 河出書房新社

アレクサンドロス大王伝説の実像を明らかにする書。現地調査時の旅行記も併せて収録されている。著者は、古代ギリシア・マケドニア史を専門とする大学教授。



##### 「3分間ミステリー かくされた意味に気がつけるか？」 著：黒史郎 ポプラ社



1話1~3分で読むことが出来る、ミステリー集。普通に読んだだけではわからない物語の中の小さな違和感に、あなたは気づくことができるか。大人も楽しめる短編52編を収録。さあ謎解きに挑戦しよう！

##### 「マチュ・ピチュのひみつ」

著：スザンヌ・ガーブ

編訳：六耀社編集部 六耀社

世界中の多くの旅行者が一度は訪れたいと考える、インカ帝国の遺跡マチュ・ピチュ。今なお多くのナゾに包まれるマチュ・ピチュのひみつにせまる。



#### 西図書館の本で考える 「いざ、謎解きの旅へ！」

##### 「本格ミステリ・ベスト10 2021」

編著：探偵小説研究会 原書房



2020年国内・海外それぞれの本格ミステリ・ランキング、2020マイベスト5アンケート回答、今だから読んでみたい間違いなしの「推し」作品10テーマ×10タイトルなどを収録。

##### 「その話、諸説あります。」 編：ナショナルジオグラフィック 日経ナショナルジオグラフィック社

さまざまなジャンルで語られている世界の謎とその解明に迫る諸説を紹介。「徳川埋蔵金はどこにある？」「ケネディ暗殺の黒幕は？」「地球外生命体は存在する？」など、全24説。



##### 「あたまがよくなる！寝る前ナゾとき366日」

監修：篠原菊紀 西東社



考える力がつくひっかけ問題やいじわる問題、むずかしい言葉が覚えられる問題など、バランスよく頭をきたえる色々な種類の問題366日分を収録。

##### 「なぞなぞのにな」 なぞなぞ：石津ちひろ

え：中上あゆみ 偕成社

なぞなぞの庭には、色々な生き物、それにちょっとふしぎな住人もいるようで…。季節ごとの姿を見せる庭の中に「なぞなぞ」の答えが隠れています。いくつ答えを見つけられるかな？



● 今月の催し物中止のお知らせ  
● 図書館の紙芝居会・お話会等は中止します。

— 図書館・昭和日常博物館 今月の休館日 —  
5月6日(木)・7日(金)・10日(月)・11日(火)・17日(月)・18日(火)・24日(月)・25日(火)・31日(月)

● 西図書館廃止のお知らせ  
9月30日をもって、西図書館を廃止いたします。コロナ禍の中、持続的な財政運営を行うため、重複している施設の統廃合をするものです。

西図書館は、蔵書規模、施設規模などの観点から廃止し、東図書館を新生「北名古屋市図書館」としてサービスを再編し、新たな図書館サービスを創出していきますので、ご理解いただきありがとうございます。

なお、廃止後は名古屋芸術大学アートスクエア(文化勤労会館内に、予約していただいた本の受け取り、返却ができるサービスポイントを整備する予定です。今後、詳しく決まりましたら改めてお知らせします。

問合せ 東・西図書館

### 西春高校と災害に関する協定を締結



県立西春高等学校と市は、災害発生時に学校施設の避難所利用や、日ごろの防災・減災教育について連携して取り組むための災害協定を結びました。市としては、コロナ禍で避難所を設営する際に必要なスペース確保が課題となることから、同校の体育館や武道場を活用することで、避難者の受入れ対応が改善されることとなります。学校としては、地域に根差した学校として、行政と災害情報を共有し、生徒や教職員による協力が可能となります。また、平時から防災・減災教育として、体験学習や地域の関係機関との交流、災害時のボランティア活動の支援にあたることで防災に携わる人材育成を図っていきます。

### キャンパスで回想法センター作品展



名古屋芸術大学東キャンパスで、回想法センター作品展「みんながつくったもの。」が開催されました。地域内の課題を発見し、解決案としてプロジェクトを提案するという授業の中で、昨年度に回想法センターを題材に取り扱ったことをきっかけに企画されました。会場には、回想法センターやいきいき隊のみなさんが日々の活動の中でつくられた作品のほか、学生が提案したプロジェクトも紹介されました。授業に参加して初めて回想法を知った田坂美夢さんは「解決策の提案にあたり自分自身がより深く知っていないといけないため、内容のブラッシュアップが大変だった」と話していました。

### 小学生が地域の伝統芸能を学ぶ



次世代の子どもたちに、地域に伝わる伝統文化への理解を深めてもらい、受け継いでいこうという「子ども伝統芸能体験教室成果発表会」が総合体育館の和風会議室で開かれました。発表したのは市内の小学5年生、6年生の9人で、能田地区に古くから伝わる「能田徳若万歳」を、地元保存会の方々から動作や演奏などを教わり、約半年かけて練習してきました。子どもたちは登場人物である太夫と才蔵に分かれて、おめでたい装束に扮し、春の訪れを祝福する演目「栄っかい踊り」と「七福神ばやし」を披露すると、観に来た保護者や学校の先生などから大きな拍手が送られていました。

### 「北なごや中部こども園」が開園



4月から「幼保連携型認定 北なごや中部こども園」(鹿田)が開園しました。今回の開園で、市内の認定こども園は2園となります。同園付近で市が運営していた鹿田南保育園を3月で閉園し、その在園児の一部と4月から入園した園児らの0~5歳児が通っています。同園を運営するのは、社会福祉法人聖英会で、子どもの本来持つ「育ちの力」を伸ばし、主体的な活動を援助する「保育と教育の一体化」として、子どもの保育と教育を両輪とした子ども主体の心と身体の育ち、子どもの認知・発達に応じた個別の発達、地域社会の子育て家庭に対する育児の各支援に取り組みます。



催し

歴史民俗資料館 企画展

くつろぎの時間展

記憶のなかのやすらぎの時間・思い出の至福の一杯

昭和30年代～40年代のくつろぎの時間を振り返り、現代の様子とくらべてみるため、当時の様子とくつろぎの場を再現、展示してまいります。あ頃のくつろぎの時間を、時を越えてお楽しみください。

◆展示期間 5月30日(日)まで
歴史民俗資料館



西春日井地域「福祉の店」

時 5月19日(水)～24日(月)午前10時～午後4時
所 アピタ名古屋空港店3階
内 西春日井地域の障害者施設で作った手芸品、花や野菜の苗、陶芸作品、クッキーなどの販売
問 尾張中部福祉の杜 (22) 1123

第43回北名古屋けんこうウォーキング中止のお知らせ

5月9日(日)に予定していた北名古屋けんこうウォーキングは、新型コロナウイルス感染症拡大防止のため、中止させていただきます。

健康課

老人クラブ 催し中止

5月に予定していた次の催しは新型コロナウイルス感染症拡大防止のため中止です。

○老人クラブ連合会総会

○長楽会総会《老人クラブ東地区》

○いきいき健康クラブ定例会

《老人クラブ西地区》
高年齢福祉課

おためし回想法

かつて自分が体験したこと、思いをめぐらしたりすることで、心や脳の活性化を図りましょう。全国的にも有名な地域回想法を気軽に体験してみませんか。

5月開催

時 5月20日(木)・27日(木)各午後1時30分～3時(全2回)
所 六ツ師中央公民館(六ツ師山の神71番地)

6月開催

時 6月16日(水)・23日(水)各午前9時30分～11時(全2回)
所 合福社センターもえの丘ボランティア会議室

各月共通

市内在住のおおむね65歳以上で、会場まで自分で通える方
10人(先着順)
問 回想法センター (24) 5337

もえの丘 青空市場

時 5月9日(日)午前9時～所 合福社センターもえの丘東側
内 野菜などの販売(なくなり次第終了)
環境保護のためマイバッグ持参にご協力ください
問 社会福祉協議会本所

講座

愛知県健康づくりリーダーバンク登録研修会

時 9月～11月に6日間(週1回程度)実施予定。実施日は5月中旬に決まります。
所 あいち健康の森健康科学総合センター(東浦町)
内 愛知県健康づくり振興事業団が開催する研修会で、栄養・休養・運動について総合的に学び、愛知県健康づくりリーダーとして登録されます。登録後、市の事業、高齢者の健康づくりに関するボランティア活動に協力していただきます。研修会参加のための交通費の補助はありません。内容は変更となる場合があります。
対 18歳以上の市内在住で、ボランティア活動に理解と関心のある方。
定 5人(先着順)
料 無料
時 5月26日(水)までに地域包括ケア推進室(高年齢福祉課)へ。

みんなで語ろう
ひとりじゃないよ
介護者の輪

ご家族を介護される方を対象に、自由に交流していただける会を開催します。肩の荷をほっとおろせる、息抜きの場になればと思います。毎月第4金曜日開催していますので、お気軽にお立ち寄りください。

時 5月28日(金)午後1時30分～3時
所 地域交流ルームつなぎ畑(旧食のアウトレットモール)
対 介護をしている方
定 8人
料 無料
問 西部北地域包括支援センター (54) 1113

ほっとひときりフレッシュ

介護者をしていいる人同士の交流や情報交換・気分転換のための催しや勉強会を行います。

時 5月21日(金)午前10時～11時30分
所 さくら荘
対 介護をしている方(介護を受けているご本人も一緒に参加いただけます)
送迎(東地区のみ)希望の方は、5月18日(火)までに、地域包括ケア推進室(高年齢福祉課)へ。

手話奉仕員養成講座

初心者の方、手話のレベルアップを考えている方、ぜひご参加ください。

入門課程(初めて手話を学ぶ方)
時 6月1日～10月19日の毎週火曜日午後7時～9時(8月10日を除き、全20回)
所 豊山町社会教育センター
基礎課程(入門課程修了または同レベルの方)
時 6月2日～10月20日の毎週水曜日午後7時～9時(8月11日を除き、全20回)
所 清須市清洲市民センター
レベルアップ課程(基礎課程修了または同レベルの方、通訳技術を学びたい方)
時 6月3日～11月4日の毎週木曜日午後7時～9時(7月22日、8月12日、9月23日を除き、全20回)
所 健康ドーム

定 各20人(先着順)
対 北名古屋、清須市、豊山町に在住・在勤・在学する18歳以上の方
料 無料(ただし、テキスト代3300円が必要)
時 5月28日(金)までに社会福祉課へ。複数受講はできません。

小・中学生(市内)
総合体育館無料開放

アリーナ
時 毎週土曜日午前9時～正午
ただし、15日は除く。

多目的ホール

時 毎週土曜日午前9時～正午
ただし、1日・15日は除く。

※保護者(1人)も無料です。人数が多いときはお断りする場合がございます。アリーナは、室内用靴をお持ちください。なお、ご利用は先着順のため、先着者の種目によって、利用ができない場合があります。

問 総合体育館

クローバーの日

障害者スポーツ充実のため、毎月第3土曜日をクローバーの日とし、総合体育館アリーナ南半面および多目的ホールを障害者を有する方(障害者手帳をお持ちの方)に無料開放します。

時 5月15日(土)午前9時～正午
問 総合体育館

みんなのバドミントン
体験教室

時 6月19日(土)・26日(土)午後3時～6時(全2回)
所 総合体育館アリーナ
定 20人(先着順)
対 小学1年生以上の方
料 無料(各自でスポーツ保険加入)
持 運動のできる服装、室内用靴、ラケット(貸出有)、タオル、飲み物
時 5月31日(月)までにスポーツ協会事務局(市総合体育館)へ。
問 市バドミントン協会(葛城) 080(3647)4884

パパママ教室

時 6月6日(日)・7日(月)午前9時20分～正午(受付:午前9時10分～9時20分)
所 健康ドーム健康増進広場
対 1日目:父親の役割、沐浴・おむつ・着替え等実習、ビデオ学習、赤ちゃんの泣きの特徴、夫婦で考える赤ちゃんがいる生活、2日目:分娩の経過と呼吸法、おっぱいの準備、妊娠中の栄養について
出産予定日が7月1日～9月30日の方
定 18組(先着順)
持 母子健康手帳、筆記用具
時 5月25日(火)から保健センターへ。



講座

離乳食講習会 実践編  
〜簡単取り分け離乳食〜

時 5月31日(月)①午前10時30分  
〜11時30分②午後1時30分〜2  
時30分(15分前より受付開始) 所  
健康ドームクッキングルーム 内  
生後9か月から1歳半頃までの  
離乳食についての講話、取り分  
け離乳食の調理の実演と試食持  
母子健康手帳、筆記用具、お子  
さんの食事が必要なもの 定各回  
8人(先着順) ¥100円 申5月  
6日(木)〜27日(木)に保健セン  
ターへ。

※お子さんが食べる様子を見な  
がら、お子さんに適した離乳  
食の形状についてのアドバイ  
スも可能です。お子さんと一  
緒に参加される場合は、抱っ  
こひもなどをお持ちください。



救命講習

時 5月23日(日)午前9時〜正午  
所 西春日井広域事務組合東消防  
署 内 成人が心肺停止になった場  
合を想定した心肺蘇生法(普通救  
命講習Ⅰ) 対原則として北名古屋  
市・清須市・豊山町に在住・在  
勤・在学の方 定30人程度(先着  
順) ¥無料 申講習日の1か月前か  
ら電話で西春日井広域事務組合  
消防本部消防課 ☎(22) 4954  
(平日の午前9時〜午後5時)へ。  
※新型コロナウイルス感染症拡大  
の状況で中止となることがあ  
ります。

頭の健康度(脳の働き)測定

時 5月24日(月)、6月7日(月)  
各午後1時30分〜3時(全2回)  
所 コミュニティセンター 内 一日  
目は、東京都健康長寿医療セン  
ターと筑波大学の開発した認知  
機能検査を行います。二日目は、  
結果の説明と認知症予防の方法  
を学びます。 対 おおむね60歳以  
上の方 定30人(先着順)  
※10月に総合体育館でもありま  
す。  
申 電話で地域包括ケア推進室(高  
齢福祉課 内)へ。

お知らせ

コンビニ交付サービスを  
一時停止します

システムメンテナンスに伴い、  
次の日程でコンビニ交付サービ  
スを一時停止します。

◆停止期間 5月1日(土)午前  
6時30分〜5日(水・祝)午後11時  
期間中、各種証明書の発行を  
含むすべてのサービスをご利用  
いただけません。  
問 市民課

特設人権相談所開設

6月1日は「人権擁護委員の  
日」です。それに伴い特設人権相  
談所を開設します。

家庭間の問題、体罰やいじめ、  
職場でのセクハラ、DVなどで  
お悩みの方は、お気軽にご相談  
ください。経験豊かな人権擁護  
委員が相談に応じます。電話で  
の相談も可能です。  
時 6月1日(火)午前10時〜正午、  
午後1時〜3時 所 面談室2 西 問  
社会福祉課

募集

会計年度任用職員募集

調理員(給食センター)  
◆応募資格 心身ともに健康な  
方 ◆募集人員 若干名 ◆採用予  
定日 6月1日(火) ◆勤務日時  
11月〜金曜日午前8時30分〜正  
午 ◆勤務場所 給食センター ◆  
給与 時給960円 申5月17日  
(月)までに履歴書(市販のもの)  
を持って給食センター ☎(27) 4  
700へ。

図書館資料運搬業務

◆勤務内容 西春駅、東図書館  
および西図書館間の図書館資料  
搬送 ◆応募資格 自動車の運転  
ができる方 ◆募集人員 若干名  
◆勤務日時 図書館開館日のう  
ち、週4日以内(土・日・祝日を含  
む)午前8時30分〜9時30分  
※開館日については、図書館カ  
レンダーをご覧ください。  
◆給与 時給940円 ◆勤務期  
間 6月1日(火)〜9月30日  
(木) ◆申込み 5月12日(水)午  
後3時までに履歴書(市販のも  
の)を持って西図書館へ。

まちづくり出前講座

市では、市民のみなさんへの  
情報提供と市民参加による「まち  
づくり」、生涯学習を通じた「仲  
間づくり」の推進を目的に「まち  
づくり出前講座」を行っています。  
市職員が地域に出向き、お  
話などをします。講座の一覧は、  
市ホームページや企画情報課 内、  
生涯学習課 内 でご覧ください。  
対 市内に在住・在勤・在学して  
いる方を主たる構成員とする団  
体で10人以上で受講できる場合  
 申 企画情報課  
※新型コロナウイルス感染症拡  
大防止のため、講座により開  
講状況が異なる場合があります。  
す。詳しくは、各講座の担当  
課へお問合せください。

平和夏まつり中止します

新型コロナウイルス感染症拡大  
防止の観点から、7月31日  
(土)・8月1日(日)に予定して  
いた平和夏まつりを中止します。  
楽しみにしていただけいたみな  
さんには大変申し訳ありません  
が、ご理解いただきますよう  
お願いします。  
問 総務課

保育園延長保育士

◆応募資格 保育士資格・幼稚  
園・小学校・養護教諭免許をお  
持ちの心身ともに健康な方 ◆勤  
務日時 週5日午後3時30分  
〜6時30分(応相談) ◆給与 時  
給1270円 申履歴書(市販のも  
の)と資格証(写)を持って児童課  
 内 へ。

看護師

◆勤務内容 特別支援学級に在  
籍する医療的ケア児への学校生  
活内の対応 ◆応募資格 心身と  
もに健康な方で看護師資格をお  
持ちの方 ◆募集人員 若干名 ◆  
勤務日時 週5日午前8時30  
分〜午後4時。ただし、日時に  
ついては要相談。 ◆勤務場所 市  
内中学校 ◆給与 時給160  
0円 ◆勤務開始日 応相談 申履  
歴書(市販のもの)を持って、学  
校教育課 内 へ。  
※後日、面接を行います。

令和3年経済センサス・  
活動調査を実施します

この調査は6月1日現在、全  
国のすべての事業所および企業  
が対象です。すべての産業分野  
における事業所・企業の経済活  
動の状況を全国的・地域別に明  
らかにすることを目的としてお  
り、国が行う調査の中でも特に  
重要かつ大規模な統計調査です。  
調査票は、5月中〜下旬ごろ  
に調査員がお伺いして配布する  
か、国が郵送します。調査員が  
お伺いする場合は、必ず「調査員  
証」を身に付けていただきます。安  
心してご回答ください。回答は、  
できる限りインターネットでお  
願います(郵送も可能です)。  
 申 企画情報課

ごみ袋の販売店舗の  
お知らせ

次の店舗で市指定のごみ袋の  
販売を廃止しました。  
○中日長栄社(西之保)  
○富士クリーニング(六ツ師)  
○森川商店(高田寺)  
○みずたに電器(能田)  
 問 環境課



お知らせ

住宅用地球温暖化対策設備設置費補助金

【対】自ら居住する市内の住宅(店舗併用住宅も含む)へ新たに補助対象設備を年度内に設置される方で市税が未滞納の方。【目】①一体的導入・上限9万円②定置用リチウムイオン蓄電システム・1基につき4万円(太陽光発電システムに接続する設備のみ)【目】着工15日前までに申請書(市ホームページなどで入手可)を環境課へ。

猫よけ器の無料貸出

◆貸出条件 市内在住の方(一世帯一台・一回限り) ◆貸出期間 2週間以内 ◆貸出方法 II身分証明書の写しを持参し、環境課へお越しください。 数に限りがありますので、事前に貸出状況をご確認ください。 ◆その他 II機器に使用する乾電池はご自身でご用意ください。 環境課

赤十字会員増強運動月間 5月1日～31日

日本赤十字社は人道、博愛の精神に基づき、平和のためのあらゆる活動を行っています。その活動はみなさんが納める社資で成り立っています。

災害時要援護者 状況調査を実施します

災害時要援護者支援制度の登録者を対象に、登録内容の更新を行うため状況調査を実施します。

市が依頼をした民生委員が、5月中旬から6月にかけて、みなさんのお宅を訪問します。身分証を示し、登録内容に変更がないかお聞きしますのでご協力ください。 なお、調査した内容は北名古屋市個人情報保護条例により厳重に守り、他に情報が漏れることはありません。 社会福祉課

新型コロナウイルス感染症 関連の悪質商法にご注意

新型コロナウイルス感染症に関連した電話やSNSで根拠のない説明を行う悪質業者が多発しています。

トラブルにあわないために ◆少しでも怪しいと思うところがあつたら、その場できっぱりと断り、絶対お金を支払ったり、契約しないようにしましょう。 ◆心当たりのない送信元から怪しいメールやSNSが届いても反応しないようにしましょう。

悪質商法などのトラブルにあつたり、おかしいな、困つたなというときは、一人で悩まずお気軽に最寄りの消費生活センターにご相談ください。 【時】毎週火～金曜日午後1時～4時 【所】市消費生活センター 【内】資格を持った相談員により、問題解決のためのお手伝い、アドバイスを行います。 【料】無料 【商】農政課

第11回特別弔慰金の請求 手続きはお済みですか

戦没者などの死亡当時の遺族で、令和2年4月1日において公務扶助料や遺族年金などを受けける方がいない場合に、第11回特別弔慰金(額面25万円、5年償還の記名国債)が支給されます。

【対】戦没者などの死亡当時の遺族お一人 ◆請求期間 II令和5年3月31日(金)まで ※期日までに請求しないと受給できなくなりまのでご注意ください。 ◆請求窓 II市社会福祉課、市高齢福祉課 ◆請求に必要な書類など II請求書類のほか、請求される方に応じた戸籍書類など 【社】社会福祉課、愛知県福祉局地域福祉課 ☎052(954)6632

住宅用火災警報器 取付け支援

住宅用火災警報器を購入したものの、取り付けることが困難な高齢者や障がい者世帯を対象に、消防職員が設置のお手伝いをします。住宅用火災警報器および取付けに必要なネジなどは、ご自身で用意してください。

支援内容 申込者が保有する住宅用火災警報器の取付けや取替え

対象世帯

- 65歳以上の方のみの世帯で自ら住宅用火災警報器を設置することが困難である世帯 ○身体障害者手帳の交付を受けている方のみで構成されている世帯

受付・取付時間 平日午前9時～午後4時

申込み 西春日井広域事務組合 消防本部予防課 ☎(22)4924へ。

ご存じですか？ 検察審査会

交通事故、詐欺、おどしなどの犯罪の被害にあい、警察や検察庁に訴えたが検察官がその加害者を起訴してくれなかった。このような不満をお持ちの方は、検察審査会に審査申立ができます。

検察審査会では、選挙権を有する国民の中から「くじ」で選ばれた11人の検察審査員が、検察官が加害者を起訴しなかったことの善し悪しを審査します。 【名】名古屋第一・第二検察審査会事務局 ☎052(203)2423・2425

市紹介映像が 県広報コンクール 映像部門で奨励賞を受賞

本市紹介映像「ともに明日へ」が、令和2年度愛知県広報コンクールの映像部門で奨励賞を受賞しました。制作や撮影に関わってくださった名古屋芸術大学の学生はじめ市民のみなさん、ご協力ありがとうございました。

問合せ 人事秘書課 市ホームページで「市紹介映像」と検索するか、二次元コードからアクセスできます。



令和2年度分市民協働推進事業補助金採択事業 報告会

市民協働推進事業補助金は、公益的社会的貢献活動を支援する補助金です。

この報告会では、令和2年度に実施された補助金採択事業について、その成果や事業経過を発表し、事業の課題や改善に向けての提言を行います。一般の方の傍聴も可能です。ご来場の際は、検温やマスクの着用など、感染予防をしてお越しください。 【時】5月22日(土)午後1時30分～ 【所】名古屋芸術大学アートスクエア小ホール 【料】無料(予約・申込み不要) 【課】総務課



お知らせ

緑のカーテンコンテストに  
応募しませんか

家庭や事業所などで身近な地球温暖化対策に取り組むため、緑のカーテンコンテスト(チャレンジ・マイスター・団体の各部門)を実施します。

◆参加方法 5月11日(火)～28日(金)に環境課(西)・総合案内(東)で、参加申込していただくと、東西庁舎合わせて先着80世帯にゴーヤーなどの苗を配ります(1世帯4株まで)。

参加者は8月に完成した緑のカーテンの実績報告書および写真を提出してください(市が配った苗以外の植物でできたカーテンでも応募できます)。昨年までの優秀作品は市ホームページでご覧になれます。



環境課

5月は自転車・二輪車  
安全利用月間

自転車は、免許が無くても運転できる便利な乗り物ですが、ルールを守らないと事故の加害者になることもあります。万が一の時に備えて、自転車損害賠償責任保険などに加入しましょう。

自転車の安全利用「5つの左」

- 左側から乗る
- 車道の左側を走る
- ブレーキは左から
- 左足をつく
- 左側へ降りる

防災交通課

自転車ドロボーに注意!

市内の犯罪発生件数は減少傾向ですが、自転車を狙った盗難はほぼ横ばいの状況です。

盗難防止には、施錠を習慣づけることが大切です。少しの間だからと油断せず、自転車から離れるときは必ずカギをかけましょう。

さらに、カギを複数かけることで防犯効果が高まります。

防災交通課

レジャー農園更新手続きの  
お願い

令和3年度はレジャー農園利用の更新の年となっています。更新または終了の手続きがまだお済みでない方は、4月1日付で送付しました通知書をお持ちのうえお早めにご来庁ください。

商工農政課

県早期教育相談

県教育委員会では、幼児期(0歳児)から就学前までの障害があると思われるお子さんとその保護者の方を対象に早期教育相談を実施します。

相談は予約制で、無料です。

時 7月27日(火)・28日(水) 所 さえ愛センター(春日井市春見町) 申 6月11日(金)までに学校教育課へ。

税の無料相談(予約制)

時 6月1日(火)午前10時～午後4時 所 市商工会館(記帳指導) 申 事業所得者 申 開催日の1か月前から市商工会(25)0001へ。

行政相談

総務大臣から委嘱を受けた行政相談委員が、行政に関するご意見やご要望を受け付け、その解決や実現の促進、行政運営の改善などを図っています。

時 5月27日(木)午前9時～11時 所 市民相談室(東) 申 委員 菊谷礼子、町田和好、長谷川源幸 問 総務課

職業適性検査・就職相談

職業適性検査(約50分)

適性診断システムにより、あなたの職業適性を分析し、相談員が解説を行います。

就職相談(予約優先、50分)

書類選考や面接がうまくいかない方に相談員がコツの伝授や職場体験の案内などをします。

時 5月19日(水)、6月16日(水) 午前10時～午後3時(受付は午後2時まで) 所 社会福祉協議会本所 小会議室(対) 申 就職活動中の15～49歳の方または保護者の方 費用 無料 申 ながや若者サポートステーション(052)7002396 問 商工農政課

※検査で知り得た個人情報、他の目的には使用しません。

山菜おこわ

材料 (4人分)

- 米……………1合
- もち米……………1合
- 山菜水煮……………100g
- にんじん……………40g
- 鶏もも肉……………80g
- 塩……………少々
- 干し椎茸……………1枚
- だし汁……………2カップ(椎茸の戻し汁と合わせて)
- しょうゆ……………大さじ1
- みりん……………大さじ1

作り方

- 1 干し椎茸を戻して、千切りにする。戻し汁はとっておく。
- 2 米ともち米は合わせて洗米し、ざるにあげて水けをきる。炊飯器に米を入れて、椎茸の戻し汁と水で2合の線に合わせ、30分置く。
- 3 山菜水煮の水をきり、よく洗って食べやすい大きさに切る。にんじんは山菜に合わせた千切りにする。
- 4 鶏肉は小さく切る。
- 5 フライパンに4を入れ炒め塩をふり、1と3を入れ、○を加えて汁気がなくなるまで炒めて粗熱をとる。
- 6 2の炊飯器に5を入れて炊く。



食改さんからのヒトコト

季節の野菜やきのこも入れてみてください。



問合せ 北名古屋市食生活改善推進協議会(事務局:保健センター)

障害者・福祉に関する相談

| 相談名             | とき(祝・休日は除く)          | ところ・問合せ・申込み                        |
|-----------------|----------------------|------------------------------------|
| ■心身障害者相談 ※電話相談可 | 5月11日(火) 10:00~12:00 | 所 面談室(西) 問 社会福祉課                   |
| ■障害者のための就業相談    | 月~金 9:00~17:00       | 所 尾張中部障害者就業・生活支援センター ☎052(908)2540 |

暮らし・仕事・まちづくり・行政に関する相談

| 相談名                        | とき(祝・休日は除く)   | ところ・問合せ・申込み   |
|----------------------------|---|---|
| ■弁護士による法律相談【予約制】(1組につき30分) | A:5/20(木)・6/10(木) 9:00~12:00<br>B:5/27(木) 9:00~12:00<br>予約受付:5/6(木)~                | 所 A:社会福祉協議会本所相談室<br>B:総合福祉センターもえの丘1階支援センター相談室<br>問 社会福祉協議会本所 ☎(25)8500                      |
| ■司法書士相談【予約制】(1組につき50分)     | B:5/18(火) 13:00~15:50 A:6/1(火) 13:00~15:50<br>予約受付B:5/6(木)~5/14(金) A:5/6(木)~5/28(金) | ※予約制の相談については、当月3日(祝・休日などの場合は、翌日以後最初の平日)から受付を開始します。<br>※司法書士相談については、受付期間に予約が入らなかった場合は開催しません。 |
| ■不動産取引の悩みごと相談              | A:5/20(木) 13:00~16:00   |   |
| ■消費生活相談 ※電話相談のみ            | 火・水・木・金 受付 13:00~16:00  | 所 消費生活センター(東) ☎(22)1111<br>原則お住まいの市町村での受け付けとなります。   |
| ■求人情報提供、職業相談・紹介            | 月~金 9:30~17:00  | 所 北名古屋市地域職業相談室(社会福祉協議会本所内) ☎(24)8689  |
| ■よろず相談【予約制】                | 火 9:00~16:30(1時間30分毎の4部制)   | 所 第4会議室(東) 問 商工農政課  |
| ■男女共同参画を阻害する権利侵害の相談【予約制】   | 月~金 8:30~17:00  | 問 総務課(西)  |
| ■市民活動相談【予約制】               | 月~金 8:30~17:00  |   |
| ■広聴相談(市行政一般)【予約制】          | 月~金 9:00~17:00  | 問 人事秘書課(西)  |
| ■外国人生活相談【予約制】              | 月~金 9:00~17:00  | 問 国際交流協会(西) ☎(22)1111   |



# 小学校でオンラインによるダンスレッスン

～世界のダンスアーティスト、ケント・モリがやってきた～

水野 美保 記者



舞台上のスクリーンに向かって元気に手を振る子どもたち。スクリーンには世界的プロダンサーのケント・モリさんがライブで映り話しかけています。3月初旬、ウィズコロナに対応する新たな学びの形として「きたなごやレインボープロジェクト」がスタート。市内の小学校10校の3年生がオンラインでつながり、北名古屋出身のケントさんによるダンスレッスンが行われました。

五条小学校では75人が参加。出身校の師勝北小学校の体育館に登場したケントさんは「上手に踊らなくていいんだよ」と目の前にいる子どもたちと映像が配信されている9校の子どもたちに呼びかけます。「変なダンス」のおもしろい振り付けがすっかり気に入って、全員でおどるわおどるわ・・・!「ふだんはあまり踊らないけど、おもしろかった」と平本藍子さん。ダンスレッスンのあと、ARを駆使した迫力あるライブパフォーマンスも披露されました。「地元出身の有名な人が来たのでびっくりした」と浅見悠斗君。リアルタイムなやりとりがスクリーン上でつながっている事に不思議な感じがしたようでした。

ケントさんは「今だからこそできる新たな試みにチャレンジしたい。そして地元の子どもたちにダンスを通じて明るい希望を与えたい」と語ります。どしゃ降りの雨もいつかは必ず止み、上を向けば陽が射して大空に虹(レインボー)がかかる。子どもたちの夢の種に水を与え陽をそそぎ、やがて芽吹いて花を咲かせる、そんな微笑ましい未来に希望を感じました。



ケントさんは「今だからこそできる新たな試みにチャレンジしたい。そして地元の子どもたちにダンスを通じて明るい希望を与えたい」と語ります。どしゃ降りの雨もいつかは必ず止み、上を向けば陽が射して大空に虹(レインボー)がかかる。子どもたちの夢の種に水を与え陽をそそぎ、やがて芽吹いて花を咲かせる、そんな微笑ましい未来に希望を感じました。

ケントさんは「今だからこそできる新たな試みにチャレンジしたい。そして地元の子どもたちにダンスを通じて明るい希望を与えたい」と語ります。どしゃ降りの雨もいつかは必ず止み、上を向けば陽が射して大空に虹(レインボー)がかかる。子どもたちの夢の種に水を与え陽をそそぎ、やがて芽吹いて花を咲かせる、そんな微笑ましい未来に希望を感じました。

## 小学生からのQ&A

Q 「なぜ私たちにダンスを教えてくださいですか」

A 「dance is one」ダンスを通して感じたこと、世界はひとつ。言葉の違いはあっても、ダンスを通してみんなと日本から世界へメッセージを届けられたらと願っているから」

Q 「これからかなえたい夢はなんですか」

A 「dream one」夢を通して一つになること。夢を抱いていれば何でもできるんだ。どんな状況であれ報われる、元気になれる」



変なダンスでノリノリ

Q 「何歳からダンスをやっていたんですか」

A 「マイケルジャクソンに憧れてアメリカへ飛び出し、独学で学んだ。自分の時代は学べる環境がなくて、青空の下、満天の星空の下で踊った。どんな状況でも学べる環境を作りたい。道具もいらない、何のルールもないダンスで不可能を可能にすることができる。ダンスで世界とつながることができるんだ」

AR Augmented Reality の略。一般的に「拡張現実」と訳される。実在する風景にバーチャルの視覚情報を重ねて表示することで、目の前にある世界を「仮想的に拡張する」というもの。

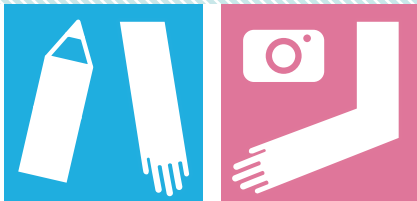

市民記者  
レポート  
hands  
Vol.171



オンラインでつながる



ARを駆使したパフォーマンス



## 活動支援(ホップ)部門

| 事業名               | 申請団体                | 事業概要  | 交付決定額   |
|-------------------|---------------------|---|---------|
| ごきげんラボ            | まあるいごえん             | 「お下がりあげますの会」などを通して育児従事者の気持ちをリフレッシュする。       | 50,000円 |
| ニュースポーツ「皿回し競技」の普及 | 北名古屋市レクリエーション指導者クラブ | 「皿回し競技」を通して子どもたちの集中力や協調性を育み、大人たちに交流の場を提供する。 | 21,000円 |

## 市民公共事業支援(ステップ)部門

| 事業名                    | 申請団体              | 事業概要                                   | 交付決定額    |
|------------------------|-------------------|--|----------|
| 訪問宅配事業 マママくるくる         | NPO法人 ママママルシェ     | 産前産後の不安を軽減するため、子育て経験者がスタッフとなり訪問・宅配を行う。 | 175,000円 |
| SDGs映画鑑賞会～あなたのミライのために～ | NPO法人 フィール・ザ・ワールド | SDGsをテーマとした映画の上映会を開催し、SDGsの理解を深めてもらう。  | 254,000円 |

みなさんは「市民協働推進事業補助」という制度をご存じですか。これは、市民団体を中心となって行うまちづくり事業に対して、市が補助金を交付するという制度です。毎年度審査会を開催して採択事業を決定しています。令和3年度の補助事業は、次の表のとおりです。各事業の開催状況については、「広報北名古屋」でも紹介しますので、興味のある方はぜひご参加ください。



令和3年度の市民協働推進補助事業が決定しました。

## 公共施設利用抽選会 ※変更となる場合がありますので、市ホームページをご確認ください。

| 施設名                      | 対象月        | 受付日時    | ところ                               |  |
|--------------------------|------------|---------|-----------------------------------|--|
| 名古屋芸術大学 アートスクエア (文化勤労会館) | 大ホール       | 12月分    | 名古屋芸術大学アートスクエア (文化勤労会館) エントランスホール |  |
|                          | 大ホール以外     | 8月分     |                                   |  |
|                          | 展示室・展示コーナー | 9月分     |                                   |  |
| コミュニティセンター (西庁舎併設)       | 8月分        | 6月1日(火) | 午前8時35分～8時50分                     | 西庁舎 1階ロビー                              |
|                          | 8月分        | 6月1日(火) | 午前8時50分～9時                        |  |
| 総合運動広場                   | テニスコート     | 6月分     | 5月1日(土)                           | 総合体育館 多目的ホール                           |
|                          | グラウンド      |         | 午前8時30分～8時40分                     |  |
| 白木・天神中学校夜間照明(グラウンド)      |            | 5月1日(土) | 午前9時50分～10時                       |  |
| 学校施設                     | テニスコート 体育館 |         |                                   | 利用再開時期は未定です。再開が決まりましたら市ホームページでお知らせします。 |

## 市内の交通事故発生状況

[西枇杷島警察署調べ]

| 令和3年 | 3月         | 累計         |
|------|------------|------------|
| 死亡事故 | 0件<br>0人   | 0件<br>0人   |
| 人身事故 | 22件<br>28人 | 57件<br>75人 |
| 物損事故 | 164件       | 496件       |

人身事故数は死亡事故数を含む。

## 市内の窃盗犯発生状況

[西枇杷島警察署調べ]

| 令和3年 | 3月  | 累計  |
|------|-----|-----|
| 侵入盗  | 1件  | 12件 |
| 乗物盗  | 10件 | 33件 |
| 非侵入盗 | 16件 | 36件 |

侵入盗 : 空き巣、忍び込み等  
乗物盗 : 自転車・自動車・オートバイ盗  
非侵入盗 : 車上ねらい、部品ねらい、ひったくり等

## 編集後記

今月号より広報担当になりました遠藤です。初取材は表紙のワクチン接種訓練でしたが、みなさんにお声掛けしてお話を聞くのは緊張しました。わかりやすく、かつ楽しく読んでもらえるような広報紙をつくれるよう頑張ります。みなさんからのご意見をお待ちしています。





北名古屋  
報

令和3年 5月  
No.182

編集発行／北名古屋市役所総務部 人事秘書課  
〒481-8531 愛知県北名古屋市西之保清水田15

● 電話 0568 (22) 1111 ● FAX 0568 (25) 1800  
● ホームページ <https://www.city.kitanagoya.lg.jp/>