

# 広報 北名古屋

10月  
令和2年

KITANAGOYA CITY PUBLIC RELATIONS MAGAZINE SINCE 2006

OCTOBER 2020

No.175





特集

国勢調査一〇〇年のあゆみ

問合せ 企画情報課



第1回 国勢調査のポスター

国勢調査は開始から一〇〇年  
初回は「文明国の仲間入り」が合言葉

第1回の国勢調査は、計画から実施まで実に長い年月が費やされ、法律制定後からだけでも20年近くの年月を要しました。それだけに、統計関係者のみならず、国民も「文明国の仲間入り」を合言葉に大変な意気込みでこの調査に臨みました。

名士による講演会、新聞の華々しい報道のほか、旗行列、花電車などの広報活動を展開。当時としては珍しいポスターも各地に貼りだされました。調査の行われた10月1日午前0時の前後には、各地でサイレン、大砲が鳴り、お寺やお宮では鐘、太鼓を鳴らし、鳴り物入りのお祭り騒ぎで国を挙げての一大行事となりました。これ以降、5年ごとに調査が行われています。

Contents 今月の内容

トピックス

- 3~5 特集 国勢調査 100年のあゆみ
- 6 出産応援特別給付金／新型コロナウイルス感染拡大防止対策に伴う公共施設利用・イベント中止など
- 7 成人のつどい／消防団員募集
- 8 便利なコンビニ交付サービスをご利用ください
- 9 生涯学習講座／私立高等学校等就学助成金
- 10 高齢者・子どもインフルエンザ予防接種／女性のためのライフデザイン講座
- 11 健康マイレージ／特定健診・がん検診はお済みですか
- 12 北名古屋市の介護保険の運営状況をお知らせします
- 13 年金生活者支援給付金制度
- 14~15 人事行政の運営状況をお知らせします

16~17 今月のカレンダー

来月の予定／今月の納税・納付など／休日診療／公共施設などの連絡先

- 18 母子保健事業・成人保健事業／子ども・子育て・教育に関する相談
- 19 子育て支援センター子育て情報／子育てひろば
- 20 ふおとれぽ Photo×Report
- 21 図書館 × 昭和日常博物館 Selection・Column

暮らしの情報

- 22~29 催し／講座／募集／お知らせ／障害者・福祉に関する相談／暮らし・仕事・まちづくり・行政に関する相談
- 30 Zoom in 北名古屋／公共施設利用抽選会／市内の交通事故・窃盗犯発生状況／編集後記
- 31 市民記者レポート「ハンズ」

市役所の業務案内

開庁時間 午前8時30分～午後5時15分  
閉庁日 土、日、祝・休日、年末年始(12月29日～1月3日)

窓口延長(祝・休日、年末年始は除く)

延長時間 午後7時30分まで  
西庁舎：第1・3金曜日 東庁舎：第2・4金曜日  
内容 戸籍・住民票・税務などの証明書発行、印鑑登録、市税などの収納

マークについて 時 とき 所 ところ 内 内容 対 対象 定 定員  
¥ 参加費・入場料・利用料 持 持ち物 申 申込み 問 問合せ  
☎ 電話 ☎ ファクス ✉ メール 🏠 ホームページ 🏠 西庁舎 🏠 東庁舎

今月の表紙



健康ドームで行われている4か月児健診。隣との距離を取りつつ、順番が呼ばれる直前は裸ん坊でスタンバイ。カーテンの向こうからは大泣きする声も響いていました。

市の人口・世帯数 9月1日現在

|     |          |       |
|-----|----------|-------|
| 総人口 | 86,223人  | (+43) |
| 男性  | 43,342人  | (+30) |
| 女性  | 42,881人  | (+13) |
| 世帯数 | 37,314世帯 | (+52) |

( )内は前月からの増減

ハザードマップを確認しよう



市ホームページ「防災マップ」の内水・洪水・地震のハザードマップはこちらから。

災害情報がメールで届く



登録すると、市から防災・気象・地震などの情報が配信されます。

スマホで「広報北名古屋」



まずはアプリをダウンロード!

## 国勢調査の結果は、こんなことに活かされている

住みよい環境を整備するためには、現在の状況の正確な把握と分析、長期にわたる予測と展望が不可欠。そのためのデータとして、人口構造を多角的にとらえた国勢調査の結果は重要な資料となります。

### 少子高齢化

安心して子どもを産み育てる環境の整備や、高齢者福祉、児童福祉、母子・父子福祉など各種施策を立案するための基礎資料として、国勢調査から得られる「ひとり暮らしの高齢者数」や「高齢者のいる世帯数」「母子・父子世帯数」などの地域別統計は欠かせません。



### 防災対策・災害対策

被害の大きさは、人口、人口密度、さらに災害の起こる時刻によって大きく異なってきます。特に昼と夜の人口が著しく異なる都市部では、国勢調査で得られる「昼間人口」(通勤・通学に伴う人口の流れと数を把握するためのもの)が防災のための設備や機能を考えるにあたり欠かせません。



### 生活環境の整備

各地方公共団体による住みよいまちづくりに向けた取組は、学校の立地、河川の浄化、清掃、街並みの整備、道路や広場などの緑化など広範囲にわたります。このような活動のための基礎資料として、市町村ごとの結果だけでなくさらに小さな地域についての統計(町丁・字等別の小地域集計)を提供しています。



### 人口推計と将来推計人口

「人口推計」は、国勢調査の間の人口を把握することを目的として総務省統計局が国勢調査の人口をもとに推計して公表しています。「将来推計人口」は国立社会保障・人口問題研究所が、国勢調査の結果をもとに公表しています。どちらも日本や世界の将来を見通し、各方面についての予測を行うためには欠かせません。



出典：「国勢調査 100 年のあゆみ」(総務省統計局 令和元年 10 月発行)より

調査はできる限り  
非接触の方法で  
行います!

## 国勢調査の回答はお済みですか?

9月中旬から、調査員がみなさんのお宅を訪問し、調査書類を郵便受けに入れるなどしてお配りしています。

**対象** 令和2年10月1日現在、日本に住んでいるすべての人および世帯  
**回答** 10月7日(水)までに、できる限りインターネットでお願いします(郵送も可)

国勢調査では、新型コロナウイルス感染症の感染防止のため、できる限り、みなさんと調査員が対面しない非接触の方法で行うようにしています。みなさんのご理解とご協力をよろしくお願いいたします。

万一、調査書類が届いていない場合や、追加の調査票が必要な場合(5人以上の世帯など)、調査員による回収を希望する場合は、企画情報課へご連絡ください。

インターネット回答期間

9/14(月) → 10/7(水)

調査票(紙)での回答期間

10/1(木) → 10/7(水)

国勢調査については、「国勢調査 2020 総合サイト」をご覧ください。  
<https://www.kokusei2020.go.jp/>



## 大正→昭和→平成 比較してみた



大正、昭和、平成の調査結果を比較しました。今年、開催予定だった東京オリンピック・パラリンピック。前回は1964年に開催されたので、その翌年である1965年の調査結果を掲載しました。

|                     | 第1回<br>大正9年<br>1920年             | 第10回<br>昭和40年<br>1965年 | 第20回<br>平成27年<br>2015年 |
|---------------------|----------------------------------|------------------------|------------------------|
| <b>人口</b>           | 0.56 億人                          | 0.99 億人                | 1.27 億人                |
| 人口割合                |                                  |                        |                        |
| 15歳未満               | 36.5%                            | 25.7%                  | 12.6%                  |
| 15~64歳              | 58.3%                            | 68.0%                  | 60.7%                  |
| 65歳以上               | 5.3%                             | 6.3%                   | 26.6%                  |
| <b>世帯数</b> ※1       | 1,122 万世帯                        | 2,429 万世帯              | 5,345 万世帯              |
| 1世帯あたり人員            | 4.89人<br>普通世帯                    | 4.05人<br>普通世帯          | 2.36人<br>普通世帯          |
| <b>外国人人口</b>        | 7.8 万人                           | 59.6 万人                | 175.2 万人               |
| <b>平均寿命(男/女)</b> ※2 | 42.06 歳 / 43.20 歳<br>(大正10年~14年) | 67.74 歳 / 72.92 歳      | 80.75 歳 / 86.99 歳      |

第1回と比べて  
2.3倍

第1回と比べて  
22.4倍

出典：「国勢調査 100 年のあゆみ」(総務省統計局 令和元年 10 月発行)より ※1 世帯の定義が変更されたため、普通世帯数を計上している。  
※2 出典：厚生労働省「第22回生命表」

## このグラフ、何のグラフ?

Q1 何の人口?

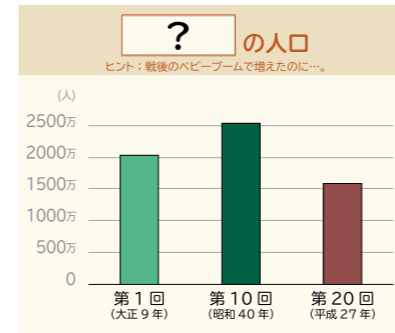

Q2 何の人口?



Q3 何の男女別グラフ?

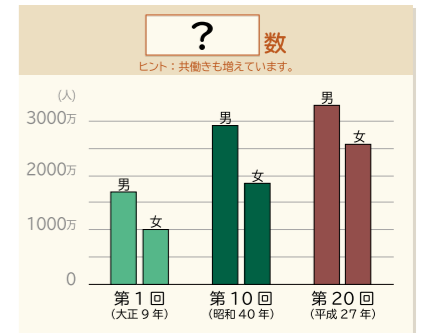

Q4 何の男女別グラフ?

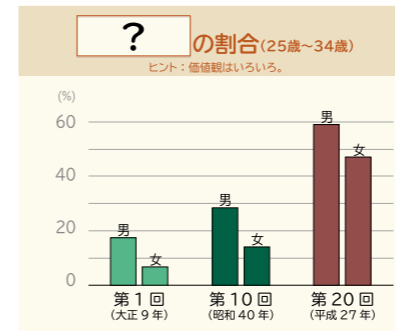

Q5 何を表すグラフ?

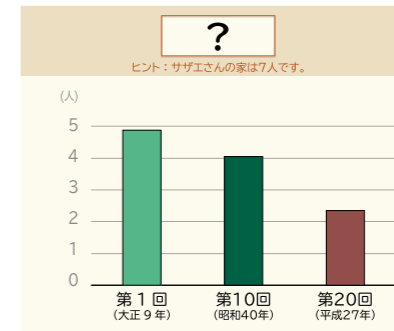

Q6 こんなに減ったものは何?

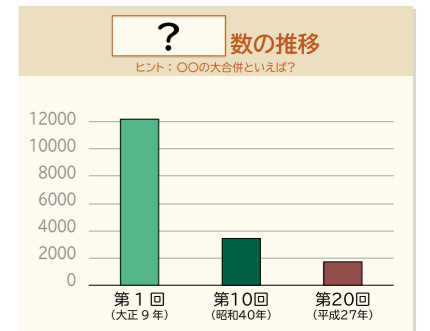

答え Q1：子どもの人口、Q2：100歳以上の人口、Q3：就業者数、Q4：未婚の割合、Q5：1世帯あたり人員、Q6：市町村数の推移  
出典：「国勢調査 100 年のあゆみ」(総務省統計局 令和元年 10 月発行)より



## 成人のつどい

市では新しく成人になられる方の門出を祝い、成人のつどいを行います。今年度は、新型コロナウイルス感染症対策のため、市内小学校体育館を会場として、分散開催します。

**とき** 令和3年1月9日(土)午前10時～

**ところ** 市内小学校体育館

※開催時間の短縮や衛生対策などを講じます

**対象** 平成12年4月2日～平成13年4月1日生まれの方

**市内に住民登録のある方** 10月末に案内状兼入場券をお送りします。

**市内に住民登録のない方** 案内状兼入場券を生涯学習課ホームページからダウンロードしてください(10月末ごろ掲載します)。

今後の状況などにより中止する場合があります。随時ホームページでお知らせしますのでご確認ください。

**問合せ** 生涯学習課



## 消防団員を募集します

市消防団では、新団員を募集します。自分たちの大切なまちや人を、自分たちの手で守りたい。そんな思いを、消防団で実現しましょう。

**応募資格** 次のすべてを満たす方

- 市内在住、在勤、在学の方
- 年齢 18歳以上 60歳以下の方(令和3年4月1日現在)
- 心身ともに健康で志操堅固な方
- 消防業務を理解し職務に精励できる方
- 責任感が強く団体行動がとれる方

**募集人員** 若干名

**活動期間** 令和3年4月1日から5年間

**身分・処遇など** 団員は、非常勤の特別職地方公務員で、報酬および各種手当が支給されます。また、公務災害補償、退職報償金(勤続5年以上)、表彰などの制度があります。

**申込み** 令和3年3月5日(金)までに防災交通課へ。



### 女性消防団員も募集しています

消防団では、男性だけではなく女性も活躍しています。女性消防団員は主に、地域の防火指導、広報活動、応急手当の普及啓発などを行っています。

健康で、消防防災活動やボランティア活動に興味があり、活動に積極的に参加できる方の応募をお待ちしています。

**問合せ** 防災交通課



## 申請をお忘れなく 出産応援特別給付金

新型コロナウイルス感染症拡大により、不安を抱く妊婦さんが安心して出産、子育てができるように、国が給付する特別給付金の基準日(令和2年4月27日)の翌日以降に出生したお子さんのお母さんに対して、「出産応援特別給付金」を支給しています。対象の方には、市からご案内を送付しています。給付をご希望の方は、同封の申請書(請求書)と添付書類を提出してください。

**対象者** 令和2年4月28日～12月31日に出生し、北名古屋市に住民登録されたお子さんのお母さんで、令和2年4月27日～給付金の申請日の間、継続して北名古屋市に住民票のある方

**給付額** 対象児1人につき5万円

**申込み** 令和3年3月31日(水)までに郵送または直接保健センターへ。

※混雑を防ぐため、できるだけ郵送での申請をお願いします(令和3年3月31日消印有効)。

## きたなごや地域応援クーポン券は10月31日まで

きたなごや地域応援クーポン券の利用期限は、10月31日(土)までです。ご利用忘れのないようご注意ください。なお、取扱店情報は、市および市商工会ホームページで随時更新しています。

**問合せ** 商工農政課、きたなごや地域応援クーポン券コールセンター(市商工会内) ☎(27)2760



## 新型コロナウイルス感染拡大防止対策に伴う公共施設利用・イベント中止など

**公共施設の利用情報** 市内公共施設の10月以降の利用については、以下のとおりです。各施設ごとに人数制限などの利用制限が設けられています。詳細は、市ホームページまたは各施設や担当課へお問い合わせください。この内容は、感染症の流行状況により変更する場合があります。

| 施設名・問合せ   | 利用 | 備考                                    |
|---|----|---------------------------------------|
| 名古屋芸術大学アートスクエア(文化勤労会館)  | 可  | リハーサル室、楽屋1、楽屋2は利用不可。                  |
| 東公民館  | 可  | 展示コーナー等は利用不可。                         |
| 東図書館・歴史民俗資料館、西図書館   | 可  |                                       |
| 総合体育館   | 可  | トレーニングジムは利用不可。                        |
| 総合福祉センターもえの丘  | 可  | 一般入浴・カラオケは利用不可。                       |
| 市民活動スペース市民活動推進課   | 可  | 4人以上での利用不可。                           |
| コミュニティセンター総務課   | 可  |                                       |
| 各児童館、児童センターきらり児童課   | 可  | 午前：予約制、午後：分散利用<br>※児童センターきらりは、日曜日利用不可 |
| 子育て支援センター(東・西・南・北、健康ドーム)児童課                                       | 可  | 予約制                                   |
| 回想法センター、憩いの家さくら荘・ふたば荘・さかえ荘・とくしげ、高齢者活動センターしあわせの家・ふれあいの家高齢福祉課       | 可  | 一般入浴は利用不可。                            |
| 陽だまりハウス社会福祉課  | 可  |                                       |
| 学校開放施設(各小・中学校)総合体育館   | 不可 | 再開時期未定。                               |
| 総合運動広場(北名古屋稲葉篤紀ふるさと広場)：グラウンド・テニスコート、ソフトボール球場総合体育館※ソフトボール球場のみスポーツ課 | 可  |                                       |
| 健康ドーム   | 可  | 健康サポートジム・ウォーキングコース・浴室は利用不可。           |

### イベント中止情報

| 開催予定日          | イベント名          | 開催予定日        | イベント名          |
|----------------|----------------|--------------|----------------|
| 10月11日(日)      | 北名古屋市市民体育祭2020 | 11月15日(日)    | BanBanマーケット    |
| 10月18日(日)      | 男女共同参画のつどい     | 11月18日(水)    | 金婚祝賀式(22ページ参照) |
| 10月24日(土)      | 河川等清掃活動        | 11月23日(月・祝)  | ふれあいフェスタ       |
| 10月25日(日)      | 北名古屋けんこうウォーキング | 12月6日(日)     | 市民音楽祭          |
| 10月25日(日)      | にしはるひまわり作業所まつり | 令和3年1月17日(日) | 北なごやふるさとマラソン   |
| 11月7日(土)・8日(日) | 北名古屋市文化祭       |              |                |

# 令和2年度 後期生涯学習講座

## 地名から掘り起こす名古屋の歴史

ふだん利用する都心や主要駅のまわりの歴史を掘り起こします。地下鉄沿線の覚王山、名古屋～栄、中村公園、名鉄沿線の鳴海、星崎、東枇杷島～西枇杷島にまつわる歴史をたどります。



**講師** 杉野尚夫氏(OASIS 都市計画研究所 所長)

**とき** 11月4日～12月9日の毎週水曜日 午後1時30分～3時(全6回)

**ところ** コミュニティセンター

**定員** 20人(先着順)

**参加費** 1,800円

## 健康維持のための姿勢講座

「姿勢」の悪さが体調不良の原因となることを知っていますか。肩こりや腰痛などは悪い姿勢からきているかも。ご自身の姿勢を知り、どうしたら動きやすい身体になるのか学んでみましょう。



**講師** 森みどり氏(姿勢専科KCSセンター尾張 清須店長)

**とき** 11月6日(金)・13日(金)・27日(金) 午前10時～11時30分(全3回)

**ところ** 健康ドーム

**定員** 12人(先着順)

**参加費** 900円

**申込み** 10月6日(火)～9日(金)に電話で生涯学習課へ。

## 便利なコンビニ交付サービスをご利用ください

市では「マイナンバー(個人番号)カード」を利用して、住民票の写しなどが全国のコンビニエンスストアなどで取得できるサービスを行っています。

### コンビニ交付に必要なもの

利用者証明用電子証明書付きの「マイナンバー(個人番号)カード」、「暗証番号」

### 取得できる証明書

#### 【北名古屋市に住民登録をしている方】

- 住民票の写し
- 印鑑登録証明書(印鑑登録が済んでいる方のみ)

#### 【本籍が北名古屋市の方】

- 戸籍全部事項証明書(戸籍謄本)
- 戸籍個人事項証明書(戸籍抄本)
- 戸籍の附票の写し

### 利用可能店舗

全国の多機能端末機(マルチコピー機)が設置されているコンビニエンスストアなどの各店舗

### 利用できる時間

午前6時30分～午後11時※メンテナンス時を除く毎日。ただし、店舗の営業日、営業時間に限りです。

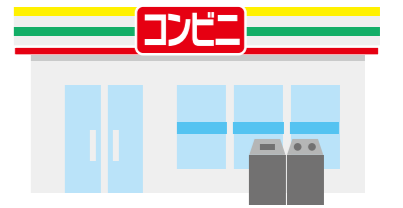

### ◆「マイナンバー(個人番号)カード」取得方法

マイナンバー(個人番号)カードは受け取りまで現在1か月程度かかっています。今後マイナンバー(個人番号)カードの交付申請が増加した場合は、交付までの日数がより長くなると予想されます。ご希望の方は早めの手続きをお勧めします。

### 1. 申請

#### PC・スマホで申請

- ①申請用ウェブサイトへアクセスします。
- ②必要事項を登録し顔写真を送信します。



#### 郵送で申請

- ①交付申請書(通知カードを切り離す前の下の部分)に必要事項を記入し顔写真を貼ります。



- ②封筒で地方公共団体情報システム機構へ郵送します。

### 2. 案内

#### 市役所から自宅へ受け取りの案内が郵送で届く

申請から約1か月後に交付場所などをお知らせする「個人番号カード交付・電子証明書発行通知書兼照会書」(はがき)が届きます。



マイナンバーキャラクター  
マイナちゃん

### 3. 受け取り

#### 市民課でカードを受け取る

必要書類を持参して、市民課窓口で必ず本人が受け取ってください。暗証番号を設定するため、あらかじめ考えておいてください。



#### 受け取り時の必要書類

- ①通知カード(お持ちの方)
- ②個人番号カード交付・電子証明書発行通知書兼照会書(はがき)
- ③本人確認書類
- ④住民基本台帳カード(お持ちの方)

### ◆マイナンバー(個人番号)カード休日臨時交付窓口について

マイナンバー(個人番号)カードを申請し、はがき(個人番号カード交付・電子証明書発行通知書兼照会書)が届いた方を対象に休日臨時の交付窓口を開設しています。より多くの方に受け取っていただけるよう毎月の開催に変更しました。平日の来庁が困難な方、今までの開催日にご都合が合わなかった方はぜひご利用ください。なお、混雑が予想されますので、時間に余裕を持ってお越しください。

※感染症等の流行状況により、中止する場合があります。

**とき** 10月4日(日)、11月1日(日)、12月6日(日)、令和3年1月10日(日)、2月7日(日)、3月7日(日) 午前9時～正午(最終受付)

**ところ・問合せ** 市民課西・東

**令和3年度 放課後子ども教室申込受付**

放課後の児童の安全・安心な居場所づくりに、市内全小学校で行っている「放課後子ども教室」の申込受付を児童クラブの申込みとあわせて行います。

申込書は、児童クラブと兼ねていますので、併用する方は、児童クラブでも申込みできます。放課後子ども教室のみ利用の方は、生涯学習課へお越しください。

**私立高等学校等就学助成金**

**対象** 10月1日現在で私立高等学校等に在学する生徒を有する世帯で、次のいずれかに該当する世帯(授業料等を現に負担していない場合は対象外)

- ①私立高等学校等に在学する生徒を有する世帯のうち、令和2年度の市民税所得割の課税所得金額が500万円未満となる世帯
- ②私立高等学校等に在学する生徒を有する世帯のうち、令和2年度の市民税非課税世帯、所得割非課税世帯および生活保護を受けている世帯

**助成額** 年額4万2000円

※①および②の重複申請はできません。また、私立高等学校等へ納入すべき学費が助成金の額に満たない場合は、助成金はその納入すべき学費の額に相当する額とします。

**対象** 小学3～6年生までの令和3年4月利用開始の児童

**申込み** 11月24日(火)～30日(月)に生涯学習課へ。

※申込書の配布は10月1日(木)から。**問合せ** 生涯学習課

**申込み** 所定の申請書(市ホームページまたは学校教育課)で入手、前年度実績のある学校には郵送済に必要事項を記入し、学校証明欄に在学している高等学校などで証明を受け、10月1日(木)～31日(土)に学校教育課へ持参(土・日を除く)または郵送(10月31日(土)消印有効)してください。

※令和2年1月2日以降に本市へ転入された方のほか、学費負担者が単身赴任もしくは、海外赴任の場合は別途、書類を提出していただく場合があります。

**問合せ** 学校教育課



## 「きたなごや健康マイレージ」にチャレンジしませんか

健康マイレージ(ポイント)を貯めると、県内の協力店で割引などの各種サービスが受けられる優待カード「まいかカード」を受け取ることができます。参加者の方には11月下旬に抽選を行い、当選されると豪華景品(健康グッズなど)が当たります。健康づくりに取り組んで「健康」と「お得」を手に入れましょう。

**期間** 10月30日(金)まで

**対象** 市内在住の方(子どもも大人もみんなでチャレンジ)

**チャレンジシート** 保健センターで配布。市ホームページからもダウンロードできます。



**チャレンジ方法：目標達成したら、1日1ポイントつけられます。**

**1** 下記の3つからテーマを選んで、自己目標を立てましょう。※目標例は参考にしてください。



(目標例) ラジオ体操をする



(目標例) 毎朝、野菜を食べる



(目標例) 禁煙する

**2** 特定健診、がん検診、歯周病検診など健診(検診)を受けましょう。

**健診(検診)を受けるだけで、10ポイントたまります。**

**健診を受けると、残り20ポイントでチャレンジ達成!**

**問合せ** 保健センター



**献血**  
消毒や換気を徹底して実施します。  
**とき** 10月8日(木)午前10時～正午、午後1時～4時  
**ところ** 市役所西庁舎1階ロビー  
**対象** 16歳～69歳の健康な方(65歳以上の方は60歳を超えてからの献血経験のある方)

**持ち物** 免許証など(本人確認のできるもの)、献血手帳または献血カード(お持ちの方のみ)  
**問合せ** 保健センター



**特定健診・がん検診はお済みですか**  
国民健康保険に加入する40歳以上の方には、5月下旬に特定健診のご案内を送付しています。  
特定健診は12月までの実施です。まだお済みでない方はぜひこの機会に受診してください。  
がん検診は令和3年2月末まで実施しています。集団健診の日程が合わない場合は個別健診(医療機関)をご検討ください。  
期間間近は希望の予約が取れないこともありますので、早めの受診をお勧めします。



集団健診は11月実施分が今年度最後となります。申込期間は10月5日(月)～7日(水)です。予約専用電話で受け付けます。  
**健診予約コールセンター**  
☎0120-277976  
**問合せ** 保健センター

## 高齢者・子どもインフルエンザ予防接種のお知らせ



### 高齢者インフルエンザ予防接種

今年度は、新型コロナウイルス感染症拡大の影響で例年より早く開始します。ただし、医療機関によってワクチンの入荷状況などの理由により、接種期間が異なる場合がありますので、直接医療機関にご連絡ください。また、愛知県の補助制度により無料で実施できます。

**対象** 市内在住の65歳以上の方。60歳～64歳までの方で、心臓、じん臓、呼吸器の機能障害および免疫不全ウイルスによる免疫の機能障害(いずれも身体障害者手帳1級相当の障害)を有する方

**接種期間** 10月1日(木)～令和3年1月31日(日)(この期間以外は対象外)

**自己負担額** 無料(全額公費負担) **補助回数** 1回

#### 実施方法

- ①指定医療機関**で接種する場合  
事前に指定医療機関に予約し、医療機関で「説明書」と「予診票」をお受け取りのうえ、接種してください。
- ②愛知県広域予防接種事業**の協力医療機関で接種する場合  
接種前に保健センターで申込み。「連絡票」と「予診票」を受け取った後に、接種してください(接種期間は10月15日(木)から)。
- ③上記①②以外**の医療機関で接種する場合  
**接種後**に下記の書類を持参のうえ、保健センターで申請してください。



### 子どもインフルエンザ予防接種

**対象** 1歳～中学3年生の方

**接種期間** 10月15日(木)～令和3年1月31日(日)(この期間以外は対象外)

**補助金額** 接種1回当たり1,000円 **補助回数** 1歳～13歳未満は2回、13歳～中学3年生は1回

#### 実施方法

- ①指定医療機関**で接種する場合  
接種費用から1,000円を控除された自己負担額が請求されます。指定医療機関は、市ホームページまたは、広報4月号折込みの「令和2年度保健センター日程表」でご確認ください。
- ②指定医療機関以外**で接種する場合  
**接種後**に下記の書類を持参のうえ、保健センターで申請してください。

#### 申請に必要なもの

申請書(保健センターにあります)、「インフルエンザ」と明記されている領収書、振込先の口座番号のわかるもの(貯金通帳など)、印かん、医療機関で使用した予診票(コピー可・高齢者インフルエンザ予防接種の場合のみ)

**問合せ** 接種する医療機関または保健センター

## 女性のための ライフデザイン講座

**とき** ①11月17日(火)②12月15日(火)午前10時～正午(全2回)  
**ところ** 名古屋芸術大学アーツクエア(文化勤労会館)小ホール

**内容**  
①自分の得意を知ってライフデザインを描いてみよう  
講師：深見景子氏(ママライフデザイン研究所)

②理想の自分へ一歩を踏み出そう  
講師：田口さおり氏(ママライフデザイン研究所)

**対象** 年齢問わず今の人生設計に疑問・悩みを持つ女性(2回とも参加できる方)

**定員** 30人

**参加料** 無料

**託児** 1回1人500円(先着10人)

**申込み** 10月1日(木)から市内の方を優先に、15日(木)から市外の方も市ホームページまたは左記二次元バーコードから受け付けます。  
**問合せ** 市民活動推進課



# 年金生活者支援給付金制度

年金生活者支援給付金は、公的年金などの収入やその他の所得額が一定基準額以下の年金受給者の生活を支援するために、年金に上乗せして支給されるものです。

受け取りには請求書の提出が必要です。ご案内や事務手続きは、日本年金機構（年金事務所）が実施します。

## 対象となる方

### 【老齢基礎年金を受給している方】

以下の要件をすべて満たしている必要があります。

- 65歳以上である
- 世帯員全員が市町村民税非課税である
- 前年の公的年金等の収入額とその他所得額の合計が87万9,900円以下である

### 【障害基礎年金・遺族基礎年金を受給している方】

- 前年の所得額が462万1,000円以下（ただし扶養親族の数に応じて増額）である



## 請求手続き

### 【令和2年度から対象となる方】

新たに令和2年度から対象となる方には日本年金機構から請求可能な旨のお知らせが10月中旬から順次届きます。同封のはがき（年金生活者支援給付金請求書）を記入し、提出してください。

### 【令和元年度から年金生活者支援給付金を受給している方】

年金生活者支援給付金を受け取っている方で引き続き支給要件を満たしている場合、翌年以降の手続きは原則不要です。ただし、支給要件を満たさなくなったことにより、一度年金生活者支援給付金を受け取れなくなった方が、その後、再び支給要件を満たしたことにより年金生活者支援給付金の支給を受けようとする場合は、改めて請求の手続きが必要となります。

## 日本年金機構や厚生労働省を装った不審な電話や案内にご注意ください

日本年金機構や厚生労働省から、電話で家族構成や金融機関の口座番号・暗証番号をお聞きしたり、手数料などの金銭を求めることはありません。



問合せ 名古屋西年金事務所 ☎052(524)6855  
ねんきんダイヤル ☎(0570)05-1165

## 問合せ 国保医療課

国民健康保険に加入している方で、ジェネリック医薬品に変更した場合、自己負担額の軽減額が大きい方を対象に「ジェネリック医薬品に関するお知らせ」を送付しています。ジェネリック医薬品をご利用いただくと、自己負担額を減らすとともに、保険財政の健全化を図ることが期待されます。なお、切り替えについては、必ず医師または薬剤師にご相談ください。

**ジェネリック医薬品とは**  
製薬会社が開発した医薬品の特許が切れた後に、別のメーカーから同じ有効成分で製造・販売される医薬品のことをいいます。研究開発費が抑えられることから、新薬と比べて価格が安くなっています。

**ジェネリック医薬品  
利用差額通知を送付  
しています**



# 北名古屋市の介護保険の 運営状況をお知らせします



介護保険制度は、市町村が保険者となって運営しており、急速に高齢化が進む中、みなさんの老後の生活を支える重要な制度となっています。

今回は、令和元年度の介護保険の運営状況をお知らせします。

お問い合わせは、高齢福祉課へ。

## 第1号被保険者(65歳以上の方)の数

単位：人

| 平成30年度末現在 | 令和元年度中増 | 令和元年度中減 | 令和元年度末現在 | 令和元年度月平均 |
|-----------|---------|---------|----------|----------|
| 20,601    | 904     | 810     | 20,695   | 20,669   |

## 要介護認定者の数

単位：人

| 平成30年度末現在 | 令和元年度末現在 | 令和元年度月平均 |
|-----------|----------|----------|
| 2,925     | 3,053    | 3,012    |

## 要介護度別認定者の数(令和元年度月平均)

| 区分    | 要支援1 | 要支援2 | 要介護1 | 要介護2 | 要介護3 | 要介護4 | 要介護5 | 計     |
|-------|------|------|------|------|------|------|------|-------|
| 人数(人) | 484  | 433  | 684  | 477  | 403  | 308  | 223  | 3,012 |
| 割合(%) | 16.1 | 14.4 | 22.7 | 15.8 | 13.4 | 10.2 | 7.4  | 100.0 |

## 第1号被保険者(65歳以上の方)の保険料収入状況(現年度分)

| 区分                  | 調定額(円)        | 収入額(円)        | 収納率(%) |
|---------------------|---------------|---------------|--------|
| 特別徴収<br>(年金からの納付)   | 1,097,971,600 | 1,097,971,600 | 100.0  |
| 普通徴収<br>(窓口納付・口座振替) | 84,180,400    | 72,841,121    | 86.5   |
| 合計                  | 1,182,152,000 | 1,170,812,721 | 99.0   |



## 保険給付費の支出内訳

| 区分               | 支給額(円)        | 割合(%) |
|------------------|---------------|-------|
| 居宅(介護予防)サービス費    | 2,446,297,857 | 56.6  |
| 地域密着型(介護予防)サービス費 | 421,849,063   | 9.7   |
| 施設サービス費          | 1,216,891,784 | 28.2  |
| 審査支払事務費          | 2,612,073     | 0.1   |
| 高額介護(介護予防)サービス費  | 103,412,599   | 2.4   |
| 高額医療合算介護サービス費    | 17,903,317    | 0.4   |
| 特定入所者(介護予防)サービス費 | 110,947,856   | 2.6   |
| 合計               | 4,319,914,549 | 100.0 |

※割合は、小数点以下第1位まで表示しています。

## 地域支援事業費の支出内訳

地域支援事業費は介護状態にならないよう予防するための事業経費です。

| 区分               | 支給額(円)      |
|------------------|-------------|
| 介護予防・生活支援サービス事業費 | 114,227,717 |
| 一般介護予防事業費        | 7,827,153   |
| 包括的支援事業・任意事業費    | 68,382,309  |
| 審査支払事務費          | 151,982     |
| 合計               | 190,589,161 |

⑥職員手当(期末・勤勉手当、退職手当)の状況

(令和2年4月1日現在)

| 区分      | 支給の内容   |   |   | 国の制度との比較                   |
|---------|---|---|---|----------------------------|
| 期末・勤勉手当 | 期末手当  | 勤勉手当  | ( )内は、再任用職員に係る支給割合です。<br>職務上の段階、職務の級などによる加算措置があります。 | 国と同じ                       |
|         | 6月期 1.3月分(0.725月分)<br>12月期 1.3月分(0.725月分)<br>計 2.60月分(1.45月分) | 0.95月分(0.45月分)<br>0.95月分(0.45月分)<br>1.90月分(0.9月分)                       |   |                            |
| 退職手当    | (支給率)   | 自己都合  | 応募・定年   | 愛知県市町村職員退職手当組合から支給<br>国と同じ |
|         | 勤続20年<br>勤続25年<br>勤続35年<br>最高限度<br>その他加算措置                    | 19.6695月分<br>28.0395月分<br>39.7575月分<br>47.709月分<br>定年前早期退職特例措置(2~45%加算) | 24.586875月分<br>33.27075月分<br>47.709月分<br>47.709月分   |                            |

⑦特別職の報酬などの状況

(令和2年4月1日現在)

| 区分   | 給料月額(円) | 期末手当(支給割合)                           | 区分  | 報酬月額(円) | 期末手当(支給割合)                           |
|------|---------|--------------------------------------|-----|---------|--------------------------------------|
| 市長   | 977,000 | 6月期 1.70月分<br>12月期 1.70月分<br>計 3.4月分 | 議長  | 525,000 | 6月期 1.70月分<br>12月期 1.70月分<br>計 3.4月分 |
| 副市長  | 800,000 |                                      | 副議長 | 470,000 |                                      |
| 教育長  | 710,000 |                                      | 議員  | 431,000 |                                      |
| 統括参事 | 700,000 |                                      | —   | —       |                                      |

職員の勤務時間その他の勤務条件の状況

①職員の勤務時間(標準的なもの)

| 1週間の勤務時間 | 開始時間 | 終了時間  | 休憩時間        |
|----------|------|-------|-------------|
| 38時間45分  | 8:30 | 17:15 | 12:00~13:00 |

③育児休業などの状況

(令和元年度、単位：人)

| 区分            | 男性 | 女性 | 計  |
|---------------|----|----|----|
| 新たに育児休業を取得した者 | 0  | 8  | 8  |
| 前年度から引き続いている者 | 0  | 14 | 14 |
| 部分休業を取得した者    | 0  | 6  | 6  |

②主な休暇の種類

年次有給休暇、病気休暇、特別休暇(出産、忌引など)、介護休暇など

職員の分限および懲戒処分の状況

(令和元年度、単位：人)

| 処分の種類 | 人数 |   |
|-------|----|---|
| 分限処分  | 8  |   |
| 懲戒処分  | 免職 | 0 |
|       | 停職 | 0 |
|       | 減給 | 0 |
|       | 戒告 | 0 |

職員のサービスの状況

営利企業等への従事許可の状況(令和元年度)

| 区分                  | 件数 |
|---------------------|----|
| 会社等の役員等の地位を兼ねる場合    | 0  |
| 自ら営利を目的とする私企業を営む場合  | 0  |
| 報酬を得て事業または事務に従事する場合 | 1  |
| 合計                  | 1  |

職員の退職管理の状況

(単位：人)

| 令和元年度退職者数(課長補佐級以上) | 再就職先 |       |
|--------------------|------|-------|
|                    | 民間企業 | その他団体 |
| 16                 | 0    | 3     |

職員の研修の状況

(令和元年度)

| 研修項目            | 研修内容                                   | 参加人数 |
|-----------------|--|------|
| 市町村振興協会研修センター   | 部長、課長、課長補佐、リスクマネジメント、地方自治法、法制執務、政策法務など | 77   |
| 西春日井地区市町職員研修協議会 | 新規採用前期・後期、一般前期・中期・後期、新任・現任係長           | 78   |
| 市実施研修           | アンガーマネジメント、文章力向上、キャリアデザインなど            | 501  |
| 全国市町村職員中央研修所など  | 自治体におけるSNSの活用、提案を実現するための技法、内部統制と監査機能など | 37   |
| 合計              |  | 693  |

職員の人事評価の状況

| 目的  | 職員の能力、実績をより重視した人事管理を行い、処遇などに反映させ、組織の活性化と職員の士気向上を図る。 |
|-----|---|
| 対象者 | 全職員(休職、育児休業等の職員を除く)                                 |

職員の福利および利益の保護の状況

(令和元年度)

| 区分     | 内容     |         |
|--------|--------|---------|
| 健康診断   | 定期健康診断 | 432人    |
|        | 人間ドック  | 355人    |
| 公務災害補償 | 公務災害   | 2件      |
|        | 通勤災害   | 0件      |
| 互助会    | 補助金額   | 4,296千円 |

※定期健康診断・互助会補助金額は非常勤職員を含みます。

北名古屋市公平委員会の業務の状況

(令和元年度)

| 区分                | 件数 |
|-------------------|----|
| 勤務条件に関する措置要求の状況   | 0  |
| 不利益処分に関する不服申立ての状況 | 0  |

# 人事行政の運営状況をお知らせします

人事行政の公平性や透明性を高めるため、職員の給与、勤務条件、福利厚生などの状況を公表しています。その主な内容をお知らせします。お問い合わせは、人事秘書課へ。

職員の任免および職員数に関する状況

①職員採用の状況

(令和2年4月1日現在、単位：人)

|        | 競争試験等(平成30年度) |    |    | 競争試験等(令和元年度) |    |    |
|--------|---------------|----|----|--------------|----|----|
|        | 男性            | 女性 | 計  | 男性           | 女性 | 計  |
| 事務職    | 14            | 4  | 18 | 5            | 5  | 10 |
| 技術職    | 1             | 0  | 1  | 2            | 0  | 2  |
| 看護・保健職 | 0             | 1  | 1  | 0            | 4  | 4  |
| 保育職    | 1             | 19 | 20 | 0            | 13 | 13 |
| 合計     | 16            | 24 | 40 | 7            | 22 | 29 |

②職員の退職の状況

(令和元年度)

| 区分     | 人数 |
|--------|----|
| 定年退職   | 15 |
| 早期希望退職 | 3  |
| 普通退職   | 7  |
| その他退職  | 2  |
| 合計     | 27 |

③部門別職員数の状況

(各年度4月1日現在、単位：人)

| 区分    | 職員数   |       | 対前年増減 |
|-------|-------|-------|-------|
|       | 令和元年度 | 令和2年度 |       |
| 部門    |       |       |       |
| 一般行政  | 456   | 463   | 7     |
| 教育    | 43    | 46    | 3     |
| 普通会計計 | 499   | 509   | 10    |
| 公営企業等 | 41    | 42    | 1     |
| 合計    | 540   | 551   | 11    |

職員の給与の状況

①人件費の状況(普通会計決算)

|       | 住民基本台帳人口(人)<br>(令和2年1月1日現在) | 普通会計歳出額(千円) A | 実質収支(千円)  | 人件費(千円) B | 人件費率(%) B/A |
|-------|-----------------------------|---------------|-----------|-----------|-------------|
| 令和元年度 | 86,297                      | 28,561,324    | 1,220,820 | 3,945,804 | 13.8        |

(注) 1 実質収支は、当該年度における剰余金です。  
2 「人件費」には、職員共済費、議員報酬、市長・副市長の給与が含まれます。

②職員給与費の状況(特別職を除く)

|           | 職員数(人) A | 給与費       |          |             | 計(千円) B   | 1人当たり給与費(千円) (B/A) |
|-----------|----------|-----------|----------|-------------|-----------|--------------------|
|           |          | 給料(千円)    | 職員手当(千円) | 期末・勤勉手当(千円) |           |                    |
| 令和2年度当初予算 | 568      | 1,928,554 | 394,916  | 788,352     | 3,111,822 | 5,479              |

(注) 職員数には、再任用短時間職員13人、県からの派遣職員4人を含みます。

③平均給料月額・平均年齢

(令和2年4月1日現在)

| 区分    | 平均給料月額(円) | 平均給与月額(円) | 平均年齢(歳) |
|-------|-----------|-----------|---------|
| 一般行政職 | 313,788   | 390,216   | 43.8    |
| 技能労務職 | 263,733   | 289,571   | 50.7    |

(注) 給与とは、給料(基本給)に諸手当(通勤手当、扶養手当など)を加えたものです。

④職員の初任給の状況

(令和2年4月1日現在、単位：円)

| 区分    | 北名古屋市   | 国       |
|-------|---------|---------|
| 一般行政職 | 188,700 | 182,200 |
| 高校卒   | 154,900 | 150,600 |

⑤職員の経験年数別平均給料月額の状況

(令和2年4月1日現在、単位：円)

| 区分    | 経験年数10年 | 経験年数15年 | 経験年数20年 |         |
|-------|---------|---------|---------|---------|
| 一般行政職 | 大学卒     | 266,620 | 327,700 | 360,840 |
|       | 短大卒     | —       | —       | —       |
|       | 高校卒     | —       | *       | —       |

(注) 該当者がいない場合は、当該箇所数値の記載をしていません。  
個人情報保護の観点から、対象となる職員数が1人の場合、当該箇所を「\*」としています。



| 日                                    | 月                 | 火   | 水  |
|--------------------------------------|-------------------|---|--|
| 9/27                                 | 9/28              | 9/29  | 9/30   |
| 4<br>★もえの丘 青空市場→P.22<br>▲パパママ教室→P.23 | 5<br>▲パパママ教室→P.23 | 6<br>▲頭の健康度(脳の働き)測定<br>→P.23                  | 7  |
| 11                                   | 12                | 13  | 14<br>▲フレイル予防の健康体操を学ぶ講座→P.22<br>■行政書士による無料相談<br>→P.28                              |
| 18                                   | 19                | 20<br>▲頭の健康度(脳の働き)測定<br>→P.23                 | 21<br>▲フレイル予防の健康体操を学ぶ講座→P.22<br>■職業適性検査・就職相談<br>→P.29                              |
| 25                                   | 26                | 27<br>▲介護に関する入門的研修<br>→P.23<br>※11/5・10・17も開催 | 28<br>★ほっとひといきりフレッシュ<br>→P.22<br>▲フレイル予防の健康体操を学ぶ講座→P.22<br>■神経系難病の専門医個別相談<br>→P.29 |

→は掲載ページ、○内の数字は前月以前の掲載月号を表します。

| 木  | 金  | 土                                     |
|--|--|---------------------------------------|
| 1  | 2  | 3<br>★小・中学生総合体育館無料開放<br>→P.22         |
| 8<br>★献血→P.11                              | 9  | 10                                    |
| 15   | 16<br>▲回想法スクール→P.23<br>※12/11までの毎週金曜日              | 17<br>★クローバーの日→P.22<br>■多重債務無料相談→P.29 |
| 22<br>■行政相談→P.29<br>■木造住宅耐震改修無料相談<br>→P.28 | 23<br>▲離乳食講習会(入門編)→P.23<br>■神経系難病の専門医個別相談<br>→P.29 | 24<br>★小・中学生総合体育館無料開放<br>→P.22        |
| 29<br>▲ママゴコロセミナー→P.23                      | 30   | 31<br>★小・中学生総合体育館無料開放<br>→P.22        |

10月の納税・納付など

- 市県民税 第3期
- 国民健康保険税 第4期
- 介護保険料 第4期
- 後期高齢者医療保険料 第4期

納期限: 11月2日(月)

市税などの納税・納付には、便利で確実な口座振替をご利用ください。  
※引落しは申請日の翌月末以降となります。

問合せ 収納課

保育料・児童クラブ利用料 10月分

振替日: 10月7日(水)

振替ができるよう預貯金額の確認をお願いします。

問合せ 児童課

窓口払・口座振替の方は納め忘れがないように



休日診療

救急病院をご紹介します「救急医療情報センター」☎(81)1133 「あいち救急医療ガイド」www.qq.pref.aichi.jp/

西春日井東部・西部休日診療所、外科輪番の診療休止に伴う対応

新型コロナウイルス感染拡大防止のために、西春日井東部休日診療所・同西部休日診療所、外科輪番での診療はしばらくの間休止し、この間は、下記の医療機関での診療となります。

- ◆発熱、咳など、呼吸器症状  
はるひ呼吸器病院  
(清須市春日流8-1)  
☎052(400)7111
- ◆外科・一般的な救急診療  
済衆館病院  
(鹿田西村前111)  
☎(21)0811

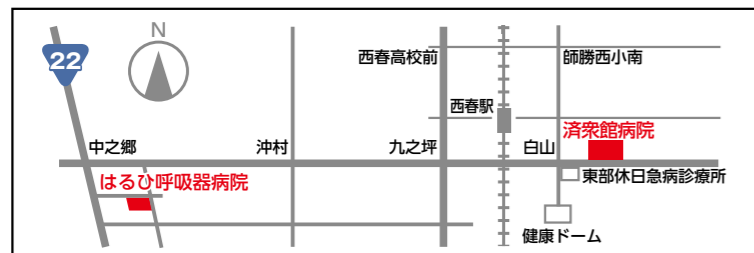

※診療再開については、決まり次第、西名古屋医師会、西春日井広域事務組合ホームページでお知らせします。

|             | 歯科          | 受付時間<br>(9:30~11:30) |     |
|-------------|-------------|----------------------|-----|
| 10/4<br>(日) | 建部歯科クリニック   | ☎052(502)4250        | 清須市 |
| 11<br>(日)   | 寺町歯科医院      | ☎(28)2818            | 豊山町 |
| 18<br>(日)   | 西村歯科医院      | ☎052(501)8254        | 清須市 |
| 25<br>(日)   | 豊山歯科クリニック   | ☎(28)6480            | 豊山町 |
| 11/1<br>(日) | ふやまだ歯科クリニック | ☎052(325)5120        | 清須市 |

※急きょ変更となる場合がありますので、当番医または西名古屋医師会・歯科医師会ホームページでご確認のうえお出かけください。

11 来月の予定

| 催し   | ページ |
|--|-----|
| 4<br>(水)<br>▲生涯学習講座 地名から掘り起こす名古屋の歴史<br>※12/9までの毎週水曜日開催 | 9   |
| ▲ファミリー・サポート・センター援助会員養成講座<br>※11/9・25も開催                | 23  |
| 6<br>(金)<br>▲生涯学習講座 健康維持のための姿勢講座<br>※11/13・27も開催       | 9   |
| 12<br>(木)<br>▲神経系難病の患者家族教室                             | 23  |

| 催し   | ページ |
|--|-----|
| 17<br>(火)<br>▲女性のためのライフデザイン講座<br>※12/15も開催 | 10  |
| 18<br>(水)<br>■税の無料相談                       | 28  |
| ■職業適性検査・就職相談                               | 29  |
| 28<br>(土)<br>▲創業支援セミナー                     | 23  |

公共施設などの連絡先

|                        |           |                 |           |
|------------------------|-----------|-----------------|-----------|
| 市役所西庁舎、東庁舎、東庁舎分館       | ☎(22)1111 | 総合福祉センターもえの丘    | ☎(26)2888 |
| 名古屋芸術大学アートスクエア(文化勤労会館) | ☎(25)5111 | 社会福祉協議会本所       | ☎(25)8500 |
| 東公民館                   | ☎(22)4560 | 東子育て支援センター      | ☎(26)7763 |
| 東図書館・昭和日常博物館(歴史民俗資料館)  | ☎(25)3600 | 西子育て支援センター      | ☎(25)5155 |
| 西図書館                   | ☎(25)6406 | 南子育て支援センター      | ☎(22)5677 |
| 健康ドーム                  | ☎(23)7006 | 北子育て支援センター      | ☎(22)5517 |
| 健康ドーム子育て支援センター         | ☎(22)0212 | 児童センターきらり       | ☎(27)3370 |
| 保健センター                 | ☎(23)4000 | ファミリー・サポート・センター | ☎(22)7601 |
| 総合体育館                  | ☎(24)0661 |                 |           |



子育てに関する詳しい情報は、「北名古屋子育てポータルサイト」をご覧ください。



## 子育て支援センターの利用について

新型コロナウイルス感染症対策のため当面の間は、事前申し込みによる予約制とします。また、行事や募集は当面の間中止とします。

ご不便をおかけしますが、ご理解とご協力をお願いします。

### 東・南・北子育て支援センター

**開館時間** 午前9時30分～11時30分、午後1時～2時30分  
**予約方法** 毎週木曜日午後1時～3時30分に翌週利用分の予約を電話で、各子育て支援センターで受け付けます(先着順)。

### 西子育て支援センター

**開館時間** 午前9時30分～11時30分、午後1時～2時30分  
**予約方法** 毎週木曜日午前9時30分～正午、午後1時～2時30分に翌週利用分の予約を電話で、西子育て支援センターで受け付けます(先着順)。

### 健康ドーム子育て支援センター

**開館時間** 午前9時30分～11時30分、午後1時～4時  
**予約方法** 毎週木曜日午前9時30分～正午、午後1時～5時に翌週利用分の予約を電話で、健康ドーム子育て支援センターで受け付けます(先着順)。

詳しい利用方法・定員などは市ホームページをご覧ください。  
なお、感染症の流行状況により利用方法を変更する場合があります。

- 東子育て支援センター ☎(26)7763
- 西子育て支援センター ☎(25)5155
- 南子育て支援センター ☎(22)5677
- 北子育て支援センター ☎(22)5517
- 健康ドーム子育て支援センター ☎(22)0212

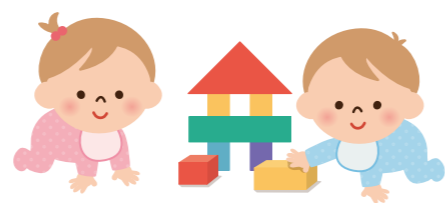

**「子育てひろば」**  
「魅力的な居場所づくりをめざす」  
久地野児童館 (NPO法人健全育成おひさま)

児童館は乳幼児の親子から高校生までが利用でき、異年齢で遊びや活動を盛り上げていける魅力的な居場所です。子どもたちと一緒に考えながら工夫して創り上げる活動、色々な遊びを知る中でルールを守り、楽しむことから得る満足感や達成感を、職員たちは一人でも多くの子どもたちに味わってほしいと思っています。来館した子どもたちの様子を見ながら、遊びへの立ちををし、多くの笑顔と「楽しかった」「また来るね」を聞けるように、一人ひとりの思いや声に耳を傾けています。

また、久地野児童館では食育に力を入れていきます。食べることの大切さを知ってもらえるような取組として、子どもたちと一緒に草花や野菜を育て、学び・遊びを通して、協力して調理しみんなで楽しく食べます。秋の収穫祭に向け、今年もさつま芋、とうもろこし、落花生を元気に育てています。

中でも、子どもたちに体験してもらいたいのが、人類最古の染料といわれている藍染です。藍の葉をたくさん茂らせ、刈り取った葉を乾燥させ藍染めをします。

やってみたい人、興味のある人は児童館に来てください。

久地野児童館 ☎(22)8500

実施日に集団感染しやすい病気にかかっている方や、かかっている恐れのある方、また、実施日に来られない方はご連絡ください。

| 健診・相談名               | 実施日                         | 受付時間                      | 対象となるお子さん  | 持ち物    |  |   |
|----------------------|-----------------------------|---------------------------|--|--------|--|---|
|                      |                             |                           |  | 母子健康手帳 | その他  |   |
| ●母子健康手帳発行            | 10/7(水)<br>・16(金)<br>・23(金) | 9:40～9:55<br>発行:<br>15分程度 |  |        | 実施日以外も平日8:30～17:15までは随時発行しています。<br>持ち物 妊娠届出書、マイナンバーカード(ない方は、通知カードおよび本人確認のできる運転免許証など)、筆記用具<br>内容 手帳の使い方や妊娠中の過ごし方などの説明 |   |
| ●4か月児健診              | 10/23(金)<br>11/13(金)        | 案内文でお知らせします               | 令和2年6月1日～20日生まれ  | ○      | ○  | 持ち物 バスタオル、案内文<br>内容 健診  |
| ●10か月児健診             | 10/27(火)<br>11/10(火)        |                           | 令和2年6月21日～7月10日生まれ<br>令和元年12月1日～20日生まれ                             |        |  | 持ち物 バスタオル、案内文<br>内容 健診、離乳食の話、歯の話、ブックスタート                                      |
| ●1歳6か月児健診            | 10/2(金)<br>10/16(金)         | 案内文でお知らせします               | 令和元年12月21日～令和2年1月10日生まれ<br>平成31年3月1日～20日生まれ<br>平成31年3月21日～4月10日生まれ | ○      | ○  | 持ち物 バスタオル、歯ブラシ1本、タオル、案内文<br>内容 健診、歯科健診、フッ化物塗布<br>※歯を磨いてきてください。                |
| ●2歳児むし歯予防教室(予約制)     | 10/1(木)<br>11/5(木)          |                           | 平成30年9月生まれ<br>平成30年10月生まれ  |        |  | 持ち物 バスタオル、案内文、歯ブラシ1本、タオル<br>内容 歯科健診、フッ化物塗布、個別相談<br>※歯を磨いてきてください。              |
| ●2歳6か月児むし歯予防教室(予約制)  | 10/15(木)                    | 案内文でお知らせします               | 平成30年4月生まれ   | ○      | ○  | 持ち物 視力・聴力検査結果票、バスタオル、歯ブラシ1本、タオル、案内文<br>内容 健診、尿検査、歯科健診、フッ化物塗布<br>※歯を磨いてきてください。 |
| ●3歳児健診(※)            | 10/8(木)<br>10/22(木)         | 案内文でお知らせします               | 平成29年9月11日～30日生まれ<br>平成29年10月1日～20日生まれ                             | ○      | ○  | ※母乳相談は随時予約を受け付けています。<br>持ち物 バスタオル<br>内容 身体計測、個別相談                             |
| ■育児相談・栄養相談・母乳相談(予約制) | 10/28(水)                    | 予約時にお知らせします               | 予約開始日<br>10月21日(水)～  | ○      |  | ※母乳相談は随時予約を受け付けています。<br>持ち物 バスタオル<br>内容 身体計測、個別相談                             |
| ■発達相談(予約制)           | 10/21(水)<br>・23(金)          | 9:30～11:00                |  | ○      |  |   |
| ■成人健康相談・心の健康相談       | 10/7(水)<br>・11/4(水)         | 14:00～15:30               |  |        |  | 新型コロナウイルス感染症予防対策により、11月から予約制。電話で随時予約受付。<br>内容 健康相談、栄養相談、心の相談、血圧測定、尿検査、健診結果説明  |

※視力・聴力の検査は自宅で行ってきてください。また、当日会場で尿検査を行います。○乳幼児健診・むし歯予防教室は1時間30分～2時間ほどかかります。

## 子ども子育て教育に関する相談

| 相談名  | 相談方法     | と き(祝・休日および12/29～1/3を除く)       | ところ・問合せ・申込み   |
|--|----------|--------------------------------|---|
| ■子育てコンシェルジュ<br>【前日までに予約必要】<br>妊婦や0歳～未就学児の保護者のニーズに合わせた各種案内や相談   | ☎<br>☎面談 | 月～金 9:30～12:00、<br>13:00～16:00 | 児童課 ㊟<br>西子育て支援センター(児童センターきらり内)<br>☎(25)5155                          |
| ■子育て相談【面談は予約制】   |          | 月～金 9:00～16:00                 | 保健師・保育士による相談(電話・面談)、<br>言語聴覚士による発達相談(面談)☎(22)5151                     |
| ■家庭教育相談<br>いじめや不登校などの家庭教育上の悩みをもつ児童や生徒、保護者などの相談に応じます。           | ☎        | 月～金 9:00～16:00                 | 県教育委員会生涯学習課☎052(961)0900  |
| ■教育相談<br>小中学生のいじめや不登校など、学校教育に関する悩みなどの相談に応じます。                  | ☎<br>☎面談 | 火・木・金 9:00～16:00               | 教育支援センター「パレット」(㊟分館)☎(24)4152  |
| ■保護司による相談<br>薬物乱用・非行・家庭内暴力・ひきこもり・不登校の相談に保護司が応じます。              | ☎<br>☎面談 | 月・水・金 10:00～16:00              | 西春日井更生保護サポートセンター㊟<br>☎080(2648)0809                                   |
| ■児童虐待相談<br>「児童虐待では」と思われることがあったら、すぐにご相談ください。                    |          | 休日・夜間対応可                       | 児童相談所虐待対応ダイヤル☎189、愛知県中央児童・障害者相談センター☎052(961)7250、または市役所家庭支援課☎(22)1111 |
| ■子ども・家庭110番<br>県では、子どもについての悩みをお持ちの方の相談に応じます。子ども本人の悩みの相談にも応じます。 | ☎<br>☎面談 | 月～金 9:00～17:00                 | 子ども・家庭110番☎052(953)4152   |
| ■家庭・児童相談   |          | 月～金 8:30～17:15                 | 家庭支援課(㊟分館)  |
| ■母子・父子自立支援相談   |          | 月～金 9:00～17:00                 | 家庭支援課(㊟分館)  |
| ■子ども・若者総合相談  |          | 月～金 9:00～17:15                 | 青少年センター(㊟分館)  |

# キタナゴヤ × アルカエオロギア KITANAGOYA × ARCHAEOLOGIA

## 第4層 Layer-4

のうだあさひこふん

### 能田旭古墳

Nouda-Asahi Burial Mound

### 古墳時代中期

Middle Kofun Period

能田旭古墳は発掘調査の結果、直径37m、南西側に幅15m、長さ8mのごく短い前方をもつ、全長43mの帆立貝式古墳(ほたてがいしきこふん)であることが確認されました。墳丘は中世の段階には完全に削られており、墳丘の形状や埋葬施設の構造については明らかにされていません。

能田旭古墳では多数の形象埴輪(けいしょうはにわ)、円筒埴輪(えんとうはにわ)が出土しています。能田旭古墳の埴輪には焼きムラがないため、窯で焼成されたものであることがわかります。また、一部の円筒埴輪は須恵器(すえき)のような青灰色の非常に硬質な焼き上がりとなっています。形象埴輪には人物、馬、家、蓋(きぬがさ)が確認されており、前方部上でマツリの様子が再現されていたと見られます。埴輪の特徴と出土した土器などから、能田旭古墳は5世紀中葉に築造されたと考えられます。

こうした多彩な埴輪に加え、後円部の周溝(しゅうこう)内を中心として大量の木製品も出土しました。これらの木製品は土の埴輪と同様に古墳の周辺に立て並べられた「木製立物(もくせいたてもの)」と推定されるもので、蓋形、団扇(うちわ)もしくは翳(さしば)【貴人にかざして顔を隠すための道具】を表現したと考えられるしゃもじ形、穿孔(せんこう)のある板材、杭状、扶(えぐ)りの入った部材など、多様な形状の木製品が出土しています。これらの木製品には焼けた痕跡があること、出土位置が後円部の周溝内に集中し、配置が埴輪と木製立物で明確に区別されていた可能性があることなど、古墳でのマツリを考えるうえで非常に重要な資料となっています。

また、木製立物を採用する古墳の分布は畿内地方が中心で、愛知県内では唯一の出土例であるため、木製立物を用いた畿内的なマツリを挙行していたという事象に、能田旭古墳の被葬者の出自や社会的・政治的背景を読み解く大きな手がかりが隠されているかもしれません。



能田旭古墳の発掘調査の状況：写真左側が前方部



円筒埴輪  
【器高：30～35cm】



蓋形埴輪  
【器高：約80cm】



「木製立物」  
しゃもじ形・蓋形木製品

archaeologia(アルカエオロギア)=ラテン語で「考古学」の意。  
「キタナゴヤ × アルカエオロギア」に関連する資料を東図書館1階展示ケースおよび2階ロビー展示スペースで展示しています。



西図書館は、10月25日(日)・31日(土)の間、図書などの特別整理のため休館します。

西図書館の特別整理期間に伴う休館日

10月5日(月)・6日(火)・12日(月)・13日(火)・19日(月)・20日(火)・26日(月)・27日(火)・31日(土)

図書館・昭和日常博物館  
今月の休館日

問 西図書館

● お話会

● 紙芝居会

● こども映画会

● お話会

● サンデーロードショー

● リサイクルフェア

問 東図書館

● お話会

● 紙芝居会

● こども映画会

● お話会

● サンデーロードショー

● リサイクルフェア

## 災害時に清潔で安心な日常を

8/20



市は、(公社)愛知県ペストコントロール協会と「災害等発生時における防疫活動の協力に関する協定」を締結しました。地震や台風などの大規模災害発生時は、広範囲で衛生環境が悪化し、職員による消毒や害虫駆除などが間に合わない場合が考えられます。そこで同協会の経験を活かし、清潔で安心な日常を取り戻すための防疫活動に協力いただくほか、平常時は防疫活動に携わる職員などへの研修など、有事の際の速やかな対応に備えます。また、新型コロナウイルス感染症が発生した場合には専門的知識を活かした消毒作業にあたります。坂倉弘康会長は「これからは複合的な災害を念頭に、市との協力体制に寄与したい」と話しました。

清潔で安心な日常を取り戻すための防疫活動に協力いただくほか、平常時は防疫活動に携わる職員などへの研修など、有事の際の速やかな対応に備えます。また、新型コロナウイルス感染症が発生した場合には専門的知識を活かした消毒作業にあたります。坂倉弘康会長は「これからは複合的な災害を念頭に、市との協力体制に寄与したい」と話しました。

## 東海豪雨から20年のパネル展示

9/7



東海豪雨から9月11日で20年を迎えました。市役所西庁舎1階ロビーでは、当時の豪雨被害の様子のほか、その後の治水対策や今後の災害への備えなどを紹介したパネル展示が行われました。これは、国土交通省、愛知県、本市を含む近隣市町で組織された「東海豪雨20年実行委員会」が主催して開いたものです。

北名古屋市内(当時は師勝町・西春町)は床上・床下の浸水被害に見舞われ、避難所へ避難した方も多数いました。

来庁者の中には、パネルに足を止め、写真や説明などにじっくり見入る姿もありました。

## コロナ禍で大地震と豪雨災害の同時発生を想定した総合防災訓練

9/13



北名古屋総合防災訓練が、(株)光製作所北名古屋工場(六ツ師)の敷地を主会場に、周辺の3つの施設と合わせて行われました。東海豪雨から20年を迎えた今回は、午前7時にコロナ禍において南海トラフ地震および豪雨災害が同時に発生したとの想定で訓練が始まりました。

主会場では、中江川に架かる橋が崩落したとの想定で陸上自衛隊によって全長26mの機動支援橋を設置し、工事車両などが通行しました。また、ドローンで医療用品を輸送したり、市職員がショベルカーなどを操縦して掘削した土をダンプへ積み込んだり、土のうを作成したりする訓練などが行われました。

特別養護老人ホームあいせの里では、発熱した入所者を救急車で搬送し、施設内を消毒したり、浸水被害により取り残された施設職員をはしご車で救助する訓練などのほか、六ツ師中央公民館では要支援者の自宅を訪問し安全に避難させる訓練、セルプしかつからバス移送による避難訓練も行われました。

催し

ほっといきりフレッシュ

介護者をしている人同士の交流や情報交換・気分転換のための催しや勉強会を行います。
時10月28日(水)午前10時～11時
30分 所陽だまりハウス 介護を受けている方(介護を受けているご本人も一緒に参加いただけます)
問 高齢福祉課

金婚祝賀式を中止します

婚姻生活50年を迎えられたご夫婦に対し、例年、金婚式を開催していましたが、新型コロナウイルス感染症拡大防止のため中止します。
記念品のお渡しと記念撮影を次の通り行いますので、希望されるご夫婦はお申し込みください。
時11月18日(水)午前9時～所健康ドーム 市内在住で、昭和45年以前に結婚または事実上の婚姻関係になり、現在まで婚姻生活を継続されているご夫婦 時10月30日(金)までに高齢福祉課 または 社会福祉課 へ。

講座

離乳食講習会 入門編

新型コロナウイルスの感染症拡大防止のため、集団形式での実施を中止していますので、資料を配布します。
時10月23日(金) 4か月児健診受診者 問 保健センター
※対象者以外で、これまでに離乳食講習会(入門編)に参加されていない方や、離乳食の進め方について詳しく聞きたい方は、個別に対応しています。保健センターまでお問い合わせください。

ファミリー・サポート・センター 援助会員養成講座

託児や子育てに関するさまざまなことを学べる講座です。今年度は、リモートで開催します。
時11月4日(水)・9日(月)・25日(水) 午前10時～午後0時30分
対 市内在住で、子育てに関心のある方 問 ファミリー・サポート・センター

老人クラブ催しの中止

新型コロナウイルス感染症拡大防止のため次の催しを中止します。
寿大学(東地区)
時10月16日(金)
いきいき健康クラブ定例会(西地区)
時10月23日(金)
問 高齢福祉課

小・中学生(市内) 総合体育館無料開放

アリーナ
時 毎週土曜日午前9時～正午
ただし、10日・17日は除く。
多目的ホール
時 毎週土曜日午前9時～正午
ただし、3日・10日・17日は除く。
※保護者(1人)も無料です。人数が多いときはお断りする場合があります。アリーナは、室内用靴をお持ちください。なお、ご利用は先着順のため、先着者の種目によって、利用ができない場合があります。
問 総合体育館

クローバーの日

障害者スポーツ充実のため、毎月第3土曜日をクローバーの日とし、総合体育館の一部を障害を有する方(障害者手帳をお持ちの方)に無料開放します。
時10月17日(土) 午前9時～正午
問 総合体育館

もえの丘青空市場

時10月4日(日) 午前9時～所 総合福祉センターもえの丘東側 野菜などの販売(なくなり次第終了)します。環境保護のため、マイバッグ持参にご協力ください。
問 社会福祉協議会 本所

第12回商工祭の中止

令和2年度商工祭は、11月3日(火・祝)に開催の予定をしていましたが、新型コロナウイルス感染症拡大防止のため、中止とします。
問 商工農政課

神経系難病の患者家族教室・交流会

時11月12日(木) 午後2時～4時
所 清須市春日老人福祉センター 大集会室 ①講話「今」を保つリハビリ ②交流会 ◆講師 加藤真弓氏(愛知医療学院短期大学教授、理学療法士) ③パーキンソン病や脊髄小脳変性症、多系統萎縮症、筋萎縮性側索硬化症などの神経系難病で療養している方
やご家族 定20人程度 半無料 時10月1日(木)～30日(金)に清須保健所健康支援課 052(401)2100へ。

創業支援セミナー

創業を検討中の方、準備を進めている方、創業されて間もない方などのみなさんに、創業の基礎知識やビジネスプランの立て方、計画的な資金調達などの説明を行います。
時11月28日(土) 午後1時～4時
所 コミュニティーセンター ④ホール ⑤自分でお店を始めたいと考えている方、販売を始めたい方、経営に興味のある方、起業しているが経営に関する知識を習得したい方(会社員・主婦・学生、市外を問わず) 定15人(先着順) 半無料 ⑥商工農政課

ママゴコロセミナー

子どもの成長の過程で、自己主張が強くなる頃(イヤイヤ期)の子どもの気持ちの変化を知り、その場その場に合った対応を見つけるための学習会です。
とき 10月29日(木) 午前10時～11時30分
ところ 健康ドーム1階研修室
内容 お母さんのための「イヤイヤ期の子育て対応とストレスについての学習会」
講師 酒井玲子氏(愛知医科大学病院こころのケアセンター、臨床心理士)
対象 1歳6か月～3歳児の子育て中のお母さん
定員 20人(先着順)
託児 希望者は無料で利用できます
申込み 10月5日(月)～23日(金)に保健センターへ。

中止 第44回北名古屋けんこうウォーキング

時10月25日(日) 午前9時～(受付) 午前8時30分～8時45分 雨天中止 所 名古屋芸術大学アートスクエア(文化勤労会館) ⑤ 五条川散歩道コース(5.5km) ⑥ 5～6kmを歩く体力があり健康な方などなため。幼児や小学校低学年児は保護者と一緒に参加してください。持タオル、水分補給の飲み物 ⑦ 不要 ◆主催 北名古屋けんこうウォーキング実行委員会 問 保健センター



募集

里親になりませんか

10月は「里親月間」です。里親とは、さまざまな事情によって自分の家庭で暮らせなくなった子どもたちを、自分の家庭に迎え入れて、温かい愛情と理解を持って養育してくださる方のことです。愛知県では、里親になってくださる方を募集しています。
問 愛知県中央児童・障害者相談センター 052(961)7250

レジャー農園利用者募集

レジャー農園に53区画(9月1日現在)の空きがあります。10月以降は利用料が半額(1㎡あたり100円)になります(ただし、来年度継続の際は、通常どおり1㎡あたり200円)。1世帯2区画まで利用可能です。この機会に野菜作りを始めませんか。先着順で受け付けます。
問 商工農政課

募集

障害者職業訓練生 (1月・4月入校)募集

◆募集科目①ITスキル科②OAビジネス科③CAD設計科④総合実務科(知的障害者対象)⑤就業支援科(精神障害者・発達障害者対象)◆訓練期間①1年②3か月◆選考方法①筆記試験・面接試験◆選考日①②③④⑤12月4日(金)④12月13日(日)⑤11月20日(金)までにハローワーク名古屋中へ。☎ハローワーク名古屋中☎052(855)3740または、愛知障害者職業能力開発校(豊川市一宮町)☎0533(93)2102

社会福祉法人師勝福祉会 正規職員募集

◆職種①事務職員(兼生活支援員)◆応募資格①平成2年4月2日以降に生まれ、大学を卒業、または来年3月までに卒業見込みで、心身ともに健康な方◆募集人員①若干名◆試験日①1次試験11月15日(日)、2次試験12月6日(日)◆試験内容①教養試験、適正検査、作文、面接◆採用予定日①令和3年4月1日◆採用場所①障害福祉サービス事業所セルプしかつなど②所定の用紙(セルプしかつ)にあります。ホームページからもダウンロード可)に必要事項を記入し、10月27日(火)までにセルプしかつ☎(22)9888へ。※郵送の場合は10月26日(月)までの消印有効。

愛知県立名古屋高等技術専門学校 訓練生募集

募集科 2年コース①建築デザイン施工科②組込みシステム科、1年コース機械エンジニア科 応募資格 ②高等学校卒業程度の学力を有し、30歳以下の方(令和3年3月卒業見込者を含む) 見学会・体験訓練 10月4日(日) 申込み 10月22日(木)までに愛知県立名古屋高等技術専門学校☎052(917)6711へ。HPhttps://www.pref.aichi.jp/shugyo/koukyou/nagoya/nyukou\_f.html

会計年度任用職員募集

保育園延長保育士 ◆応募資格①保育士資格・幼稚園・小学校・養護教諭免許をお持ちの心身ともに健康な方◆勤務日時①週5日で午後3時30分～6時30分②(応相談)◆給与①時給1270円②(履歴書(市販のもの)と資格証(写)を持って児童課へ)。 調理員(給食センター) ◆応募資格①心身ともに健康な方◆募集人員①若干名◆勤務開始日①11月2日(月)◆勤務日時①月・金曜日午前8時30分～正午◆勤務場所①給食センター◆給与①時給960円②10月15日(木)までに履歴書(市販のもの)を持って給食センター☎(27)4700へ。 徴収員(収納課) ◆勤務内容①市税などの集金および納税勧奨業務◆応募資格①心身ともに健康な方◆募集人員①1人◆勤務日時①11月20日以内。午前7時～午後9時の間で6時間勤務◆給与①時給980円②10月16日(金)までに電話連絡のうえ、履歴書(市販のもの)を持って収納課へ。

お知らせ

青少年によい本をすすめる県民運動

青少年が優れた本を読むことは、想像力や社会性を養うとともに、豊かな人間性を培うことにつながります。 愛知県と愛知県青少年県民会議では、青少年の健全育成を図るため、毎年10月を「青少年によい本をすすめる県民運動」月間としています。 育てよう 豊かな心 読書から 愛知県青少年育成県民会議、北名古屋市青少年育成会議事務局(家庭支援課内)



時 とき 所 ところ 内 内容 対 対象 定 定員 参加費・入場料・利用料 持 持ち物 申 申込み 問 問合せ

保育園・認定こども園・小規模保育事業所・家庭的保育事業所入所案内

令和3年度の保育園・幼保連携型認定こども園・小規模保育事業所・家庭的保育事業所入所の受付を10月26日(月)～11月6日(金)の午前9時～正午に行います。詳細は市ホームページまたは広報9月号をご覧ください。 問 児童課

中小企業の退職金を国の制度がサポートします

中小企業退職金共済制度は、掛け金の一部を国が助成します。掛金は全額非課税、手数料も不要です。社外積立型なので管理が簡単です。パートタイマーの方も加入できます。お気軽にお問い合わせください。 問 (独)勤労者退職金共済機構中小企業退職金共済事業本部☎03(6907)1234 HP http://chutaikyotaisyokukin.go.jp/

寄附をいただきましたありがとうございます

○株式会社大杉運輸様(久地野)から、交通安全事業のために現金10万円を寄附していただきました。 問 防災交通課

○愛見段ボール株式会社様(山之腰)から、地域貢献のために段ボール製家具(デスク・チェア各3セット)を各児童館に寄附していただきました。

○株式会社ホソイ様(熊之庄)から、新型コロナウイルス感染症予防のために手洗いスタンプ200個を市内保育園・幼稚園・こども園に寄附していただきました。

○株式会社新和建設様(野崎)から、新型コロナウイルス感染症予防のため飛沫感染防止衝立9枚と、教育振興のため掲示板1枚を寄附していただきました。

○野田宏様(能田)から、新型コロナウイルス感染症予防のため不織布マスク2000枚を寄附していただきました。

問 学校教育課

宝くじ助成を受けて消防団の備品を購入

市消防団は、宝くじの社会貢献広報事業として、宝くじの受託事業収入を財源として実施しているコミュニティ助成を受け、ワンタッチ簡易水槽4体を購入しました。 問 防災交通課



総合体育館トレーニング室 定期券・回数券を還付します

新型コロナウイルス感染症対策により休止中の総合体育館トレーニング室定期券、回数券の還付をします。ご希望の方は総合体育館受付にて申請をお願いします。 なお、お手持ちの各券については、トレーニング室が再開した場合、そのままご利用いただけます。詳しくは総合体育館受付にお問い合わせいただくか、市ホームページをご覧ください。

赤い羽根共同募金

赤い羽根をシンボルとした「共同募金運動」が10月1日から全国一斉に行われます。 皆さまからの募金は、在宅ひとり暮らし高齢者牛乳等無料配達事業、障害者スポーツ交流大会開催事業、母子父子家庭等友愛事業等の福祉のまちづくりに役立てさせていただきます。 「じぶんの町を良くするしくみ」赤い羽根共同募金への皆さまのご協力をよろしく願っています。

北名古屋市共同募金委員会 会長 山下 征彦

新入学児童の健康診断

【時 所】「就学時健康診断通知書」で指定の小学校。受付はいずれも午後0時50分～1時20分。 西春小学校 10月8日(木) 師勝西小学校 10月23日(金) 鴨田小学校 10月26日(月) 師勝南小学校 10月27日(火) 白木小学校 10月28日(水) 栗島小学校 10月29日(木) 対 平成26年4月2日～平成27年4月1日生まれのお子さん 問 学校教育課

お知らせ

おうち時間 私の回想

あなたの思い出をホームページに掲載してみませんか。回想法センター宛てに、思い出の写真(昔の写真でも、昔の道具などを今撮った写真でも可)とともに、その写真に関する思い出を教えてください。市ホームページ「地域回想法」に毎月1人程を掲載予定です。

対 どの年代でも可 回想法センター ☎(24)5337



BanBanマーケットの中止について

11月15日(日)に開催予定のBanBanマーケットは、新型コロナウイルス感染症拡大防止のため、中止とします。

問 環境課

愛知駅伝の中止について

12月5日(土)に予定されていた愛知駅伝(愛知万博メモリアル第15回愛知県市町村対抗駅伝競走大会)は、新型コロナウイルス感染症拡大を受け、みなさんの安全を考慮し、中止が決定しました。それに伴い、選考会・練習会も中止とします。

次回大会が開催される際には、みなさんの応募を心からお待ちしています。

問 スポーツ課

子どもランニング教室の中止について

北名古屋ふれあいスポーツクラブの子どもランニング教室は、新型コロナウイルス感染症拡大を受け、みなさんの安全を考慮し、12月から予定されていた後期(8回分)の教室を中止とします。ご理解のほどよろしくお願ひします。

問 スポーツ課



収穫期におけるお願い

農耕車両が農作業後に田畑から出た際、道路上に土や石が落ちていたりすることがあります。これらは歩行者の通行の妨げになり、交通事故の原因にもなるため大変危険ですので、次のことにご協力願います。

○道路上の安全確保のため、農地で付着した土を落としてから道路を移動してください。道路の清掃をお願いします。

○刈り取った雑草・野菜くずなどを道路、側溝およびのりに放置しないでください。通行に影響するほか腐食による悪臭、犬などによるフン害などの原因となります。

問 商工農政課



災害時要援護者支援制度登録者の状況調査

今年3月31日以前に災害時要援護者登録申出書で登録した方を対象に、登録内容を更新するため状況調査を実施します。市から「災害時要援護者登録台帳」を送付しますので、登録内容の確認をして返送してください。

調査内容は民生委員・児童委員・自主防災会に提供され、避難支援などに活用されます。なお、来年度以降は、民生委員・児童委員が訪問し、登録内容を確認することもあります。

問 社会福祉課

都市計画決定・変更に関する市民説明会

石橋周辺地区・鍛冶ヶ一色南地区で、都市計画決定・変更に向けた市民説明会を開催します。

時 ①10月11日(日)午前10時~②10月15日(木)午後7時~所 ①②名古屋芸術大学アートスクエア(文化勤労会館)小ホール内用途地域(建蔽率・容積率)の変更について、地区計画の決定について 問 都市整備課

忍び込み被害に注意

「忍び込み」とは住宅侵入盗の一種で、夜間寝ているときに侵入してくるという手口です。これは、家人が気付くことにより、居直り強盗に発展する可能性がある危険な犯罪です。

この手口を防ぐには、在宅時でも施錠を習慣づけることが大切です。玄関だけでなく、窓なども施錠をしましょう。さらに、カギを複数かけることで防犯効果が高まります。

問 防災交通課

夕暮れ時の交通事故防止

秋の日没時間の急激な早まりとともに、夕暮れ時や夜間には、重大交通事故につながるおそれのある交通事故が多発します。

思いやりとゆずり合いの気持ちで運転を心がけ、次のことを守って交通事故を防ぎましょう。

- 夕暮れ時は自動車・自転車前照灯を早めに点灯しましょう。○歩行者は、反射材用品を身につけましょう。○路上駐車をなくし、見通しをよくしましょう。

問 防災交通課

お知らせ

10月は「クリーン排水推進月間」・「浄化槽強調月間」

わたしたちが日常生活から出す排水は、川や海などの汚れの大きな原因となっています。生活排水対策や浄化槽の適正管理を徹底しましょう。

身近な生活排水対策

- 食べ残し、飲み残しを減らす
○排水口や三角コーナーは水切りネットを使用する
○食器や鍋の油污れはまず新聞紙などで拭き取る
○洗剤は適量を使用する

浄化槽維持管理の徹底

ご家庭で浄化槽を使用しているすべての方は、法律に基づき、年1回以上の清掃や年1回の法定検査、定期的な保守点検などの維持管理をしなければなりません。浄化槽を長く使うためにも、必ず行ってください。

浄化槽の清掃業者

- 輪栄工業(株) ☎23)03000
(株)アイホク ☎0587(66)2112

問 環境課

適切な分別をお願いします

ごみ袋の中に、ペットボトルや缶などの資源や、ライターおよびスプレー缶などの危険物の混入が見受けられます。

このような場合、当日の収集は行っておりません。やむを得ず収集する際には、作業員がごみ袋を開封し分別作業を行うこととなり大変不衛生です。ごみは責任を持ち、ルールを守って出してください。

問 環境課

強風時の資源

(びん・缶・古紙・古布など)回収について

強風により、資源が飛散しているとのご意見が寄せられています。特に台風接近などが要因で資源が飛散する場合があります。

強風時は、次回の回収日に出すなどご配慮をお願いします。なお、資源回収に危険・支障があると判断した場合、回収を中止することがあります。

問 環境課

行政相談 10月19日～25日は行政相談週間です

総務大臣から委嘱を受けた行政相談委員が、行政に関するご意見やご要望を受け付け、その解決や実現の促進、行政運営の改善などを図っています。

- 時 10月22日(木)午前10時～午後1時 所 ヨシヅヤ師勝店1階北エスカラーター前 ◆行政相談委員
II 村瀬正孝、菊谷礼子、町田和好 問 総務課

職業適性検査、就職相談

職業適性検査(約50分)

適性診断システムにより、あなたの職業適性を分析し、相談員が解説を行います。

就職相談(予約優先、50分)

書類選考や面接がうまくいかない方に相談員がコツの伝授や職場体験の案内などをします。

- 時 10月21日(水)、11月18日(水) 午前10時～午後3時(受付は午後2時まで) 所 社会福祉協議会本所
小会議室 ◆就職活動中の15～44歳の方と保護者の方 ※無料 ◆なごや若者サポートステーション
☎052(700)2396 問 商工農政課

犬のふんを放置しないでください

犬のふん・尿についての相談が、多く寄せられています。ふんを放置することは、周囲の人を困らせたり不快な気持ちにさせるだけでなく、衛生面でもよくありません。

飼い主は、ふんを処理するための道具を携帯し、飼い犬がふんをしたときは必ず回収してください。

犬の尿についても、散歩時に水をペットボトルなどに入れ携行し、洗い流してください。

一部の心無い飼い主のために、近隣住民や飼い主全体に不信感を持たれる放置行為は絶対にしてはなりません。

問 環境課



アイヌの方々に対する相談窓口

日常生活でお困りのことはありませんか。嫌がらせ、差別、プライバシー侵害などのご相談もお受けします。相談無料、匿名可、秘密厳守。

◆相談専用フリーダイヤル ☎(0120)771208(月～金曜日午前9時～午後5時。祝日、12月29日～1月3日を除く) 問 公益財団法人人権教育啓発推進センター

行政書士による無料相談

時 10月14日(水)午前10時～正午、午後1時～4時 所 市民相談室
内 行政書士が、相続、遺言、成年後見などの手続きについて無料で相談に応じます。 問 愛知県行政書士会西北支部 ☎052(982)7827

税の無料相談(予約制)

時 11月18日(水)午前10時～午後4時 所 市商工会館 内 事業所得者を対象に、記帳指導を行います。 申 開催日の1か月前から電話で市商工会 ☎(25)0001へ。

障害者・福祉に関する相談

Table with 3 columns: 相談名, とき(祝・休日は除く), ところ・問合せ・申込み

暮らし・仕事・まちづくり・行政に関する相談

Table with 3 columns: 相談名, とき(祝・休日は除く), ところ・問合せ・申込み

# お得な地域応援クーポン券は使った? 10月31日まで利用できます

大口 真史 記者

北名古屋市地域応援クーポン券を使って地元の店を応援しましょう。今回は、利用可能な5つのお店取材してきました。



**◆しあわせのパン Toki**  
「パンは芸術品である。」と大学時代、画家を目指していた店主。そんな職人肌の店主の店は、優れた経営成績を挙げた全国の中小の小売店に与えられる表彰で、農林水産大臣賞を受賞されている。「今、お客様が減っているのは事実。しかし、来店される方のためにも品数を減らす訳にもいかない。それでも、売れ残りは廃棄せざるを得ない」と胸中を打ち明ける。朝の食卓に一品添えて、地域の店を応援しませんか。

**◆ステーションリーショップぶんえいしゃ**  
創業は昭和45年の地域随一の品数を誇る文房具店。店主が複写機メーカーなどに勤めたのち独立。当時、高価で珍しいものだった電卓に早くから目をつけて繁盛したのだそう。今回のクーポン券は、普段使う文房具の中で、キャラクターの筆箱などの少し高いものに使われているのだとか。そのため、クーポン券の趣旨にそった効果がでているという。普段使う文房具で欲しかったものをついで買いしませんか。

## ◆I-FLAT 北名古屋市本店

「美容業界を幸せにしたい」と熱く語る店主。両親の散髪屋を継ぎ、創業20年。店の自慢は「人を大切に」。美容院は全国のコンビニエンスストアより多く、競争が激しいからこそ、店主のモットーは、「地域に長く愛されて、若手が長く安心して働ける店づくり」である。事実、客の9割を占める常連に支えられている。そんな人に優しい店なら、髪を美しくしてくれることでしょう。



## ◆花式部

さまざまな花を扱い創業51年。新鮮な花をお客様に提供できることは自慢。午前3時に名古屋市の市場で買い付けることが秘訣という。そのため、「大変長持ちする」と評判だ。一方で、イベントがコロナ禍で中止になり、売り上げが8割減少。しかし、店長は「地元の常連さんは離れず、支えられている」と話す。そんな愛され続けた花屋の花を部屋に添えてみませんか。



## ◆ルートニーゼ

「安心安全で気軽にパスタを楽しんでほしい」という店長の思いで創業19年。店で提供するすべての野菜は契約農家から仕入れた無農薬野菜。おすすめは日替わりランチ。キムチパスタは、まるやかで優しい味が特徴的。毎朝の7時からつくる手作り白パンは、開業当時の人気商品で、テイクアウトも実施している。食材にこだわった店で、お値打ちに優雅なランチはいかがでしょう。

地域のお店は常連さんに愛されているから、続けられると強く実感した。そこで、遠出が難しい今こそ、クーポン券を使って、地元のお店で新しい発見をしてみたいかでしょうか。

※取材は8月末に行ったものです。



# 令和・アフターコロナの 自治会を考える 研修を開催しました。

8月26日(水)に名古屋芸術大学アートスクエア(文化勤労会館)で自治会役員の方を対象とした研修を、感染症拡大防止に留意しながら開催しました。「令和・アフターコロナに求められる自治会の運営と活動」ということで、新しい時代に向けて自治会としてどのように活動していくのがよいのかについて学びました。研修では講師の方より、「顔の見えない関係づくりが大切で、助け合いやお手伝いの依頼をする際にも、お互いを知らなければ難しい」という話に参加者も大きくうなずく場面が見られました。

昭和の時代に発足した地域のつながりも、平成を経て令和の時代へ突入しました。さらに今年度は新型コロナウイルスの流行により、行事を含め、自治会の運営について各地域においてさまざまな議論がなされています。「令和の時代」、「アフターコロナ」においても、住みやすいまちづくりを地域の力で作っていくためには、この機会に一度立ち止まって考



えてみる必要があります。研修後のアンケートの中には、「従来の継承だけではだめだと感じた」とや、「今一度自治会の活動目的や方針を考える良い機会になった」といった感想もあり、自治会に携わる方々の気概を強く感じました。

自治会を担当する私たち市民活動推進課も、今後の地域自治のあり方を見つめなおし、各自治会と協力しながら、より良い地域づくりに貢献していきたいと思えます。

## 公共施設利用抽選会 ※変更となる場合がありますので、市ホームページをご確認ください。

| 施設名                            |            | 対象月                                    | 受付日時                                   | ところ                                 |
|--------------------------------|------------|--|--|-------------------------------------|
| 名古屋芸術大学<br>アートスクエア<br>(文化勤労会館) | 大ホール       | 5月分                                    | 11月1日(日)<br>午前8時35分~8時50分              | 名古屋芸術大学アートスクエア(文化勤労会館)<br>エントランスホール |
|                                | 大ホール以外     | 1月分                                    |  |                                     |
|                                | 展示室・展示コーナー | 2月分                                    |  |                                     |
| 東公民館                           |            | 1月分                                    | 11月2日(月)<br>午前8時50分~9時                 | 東公民館 視聴覚室<br>西庁舎 1階ロビー              |
| コミュニティセンター(西庁舎併設)              |            | 11月分                                   |  |                                     |
| 総合運動広場                         | テニスコート     | 11月分                                   | 10月3日(土)<br>10月10日(土)<br>午前8時30分~8時40分 | 総合体育館 多目的ホール                        |
|                                | グラウンド      | 11月分                                   |  |                                     |
| 白木・天神中学校夜間照明(グラウンド)            |            | 利用再開時期は未定です。再開が決まりましたら市ホームページでお知らせします。 |  |                                     |
| 学校施設(体育館・テニスコート)               |            |  |  |                                     |

## 市内の交通事故発生状況

[西枇杷島警察署調べ]

| 令和2年 | 8月         | 累計           |
|------|------------|--------------|
| 死亡事故 | 0件<br>0人   | 1件<br>1人     |
| 人身事故 | 26件<br>28人 | 199件<br>246人 |
| 物損事故 | 164件       | 1,251件       |

人身事故数は死亡事故数を含む。

## 市内の窃盗犯発生状況

[西枇杷島警察署調べ]

| 令和2年 | 8月  | 累計  |
|------|-----|-----|
| 侵入盗  | 4件  | 33件 |
| 乗物盗  | 13件 | 84件 |
| 非侵入盗 | 12件 | 88件 |

侵入盗 : 空き巣、忍び込み等  
乗物盗 : 自転車・自動車・オートバイ盗  
非侵入盗 : 車上ねらい、部品ねらい、ひったくり等

## 編集後記

今年の総合防災訓練は、昨年までとは、内容が大幅に様変わり。特に、陸上自衛隊と市建設業協議会が設置した機動支援橋は、見た目からして頑丈で、揺れることもなく安心して渡りきることができました。この橋を実際に渡ることがありませんように。(中江)





北名古屋  
報

令和2年 10月  
No.175

編集発行／北名古屋市役所総務部 人事秘書課  
〒481-8531 愛知県北名古屋市西之保清水田15

● 電話 0568 (22) 1111 ● FAX 0568 (25) 1800  
● ホームページ <https://www.city.kitanagoya.lg.jp/>