

広報 北名古屋

KITANAGOYA CITY PUBLIC RELATIONS MAGAZINE SINCE 2006

8月
令和2年

AUGUST 2020

No.173



クーポン使って
地域応援



新型コロナウイルス感染拡大防止対策に伴う公共施設利用・イベント中止など

公共施設の
利用情報

市内公共施設の8月以降の利用については、以下のとおりです。各施設ごとに利用制限が設けられています。詳細は、市ホームページまたは各施設や担当課へお問い合わせください。感染症の流行状況により利用方法を変更する場合があります。

施設名・問合せ	備考
名古屋芸術大学アーツスクエア(文化勤労会館)	リハーサル室、楽屋1、楽屋2は利用不可。
東公民館	展示コーナー等は利用不可。
東図書館・歴史民俗資料館、西図書館	
総合福祉センターもえの丘	一般入浴・カラオケの利用不可。
市民活動スペース市民活動推進課	
コミュニティセンター総務課	
各児童館児童課	午前：予約制、午後：分散利用
児童センターきらり児童課	午前：予約制、午後：分散利用※日曜日は、利用不可。
子育て支援センター(東・西・南・北、健康ドーム)児童課	予約制
回想法センター、憩いの家さくら荘・ふたば荘・さかえ荘・とくしげ、高齢者活動センターしあわせの家・ふれあいの家高齢福祉課	一般入浴の利用不可。
陽だまりハウス社会福祉課	
総合体育館	トレーニング室は利用不可。
学校開放施設(各小・中学校)総合体育館	屋内施設は9月1日から利用可。
総合運動広場(北名古屋稲葉篤紀ふるさと広場)：グラウンド・テニスコート、ソフトボール球場総合体育館※ソフトボール球場のみスポーツ課	
健康ドーム	健康サポートジム・ウォーキングコース・浴室は利用不可。
ジャンボプールスポーツ課	今年度は利用不可。

イベント中止情報

8月1日(土)・2日(日)	平和夏まつり	8月22日(土)・23日(日)	北なごやパペットフェスタ 2020
8月1日(土)	ラジオ体操の日	10月11日(日)	北名古屋市民体育祭 2020
8月15日(土)	平和記念式典	令和3年1月17日(日)	第6回北なごやふるさとマラソン

新型コロナウイルス接触確認アプリ
COCOA

COCOAは、スマートフォンの近接通信機能(Bluetooth)を利用して、アプリの利用者同士が近づくとそれを記録し、その中から陽性者が出た場合に接触した可能性について通知するアプリです。

入手方法

右記のいずれかの二次元バーコードを読み込んでインストールしてください。

iPhoneの方



Androidの方



このアプリは、より多くの方が利用することで感染拡大防止につながることが期待されています。ご自分や大切な人、地域と社会をまもるため、ぜひご利用ください。詳しくは厚生労働省ホームページへ。

特別定額給付金の申請忘れにご注意ください

特別定額給付金の申請期限は、8月18日(火)(当日消印有効)です。受給を希望する方で、申請がお済みでない方は早めに申請してください。

期限後の申請はいかなる理由であっても受付できません。お問い合わせは、特別定額給付金コールセンター☎(22)1129(平日午前9時~午後5時)へ。

新型コロナウイルスに便乗した悪質な詐欺に注意!

国や地方公共団体の給付金・助成金を装った詐欺にご注意ください。行政機関の職員を名乗る、行政から委託されたという業者などからの怪しい電話や訪問、心当たりのない送信元からのメール・SNSなど、怪しい・おかしいと思うものには反応しないようにしましょう。不審に思った場合やトラブルにあった場合は、一人で悩まずお気軽に下記までご相談ください。

◆消費者ホットライン☎1188

お近くの市区町村や都道府県の消費生活センターなどの消費生活相談窓口をご案内します(土・日・祝日を含む)。

◆北名古屋市消費生活センター(東庁舎2階)

と き 火~金曜日 午後1時30分~4時30分(受付は4時まで)
内 容 資格を持った相談員による問題解決のためのお手伝い・アドバイス
費 用 無料 問合せ 商工農政課



新型コロナウイルス感染症により影響を受けた市民と市内事業者への支援として、市内の対象店で利用できる「きたなごや地域応援クーポン券」を全市民に配布します。

配布対象者 基準日(令和2年7月1日)において、住民基本台帳に記録されている方
クーポン券 1人あたり2,000円分(1冊:200円券×10枚)
配布時期 8月7日(金)から順次、世帯主あてに世帯人数分を郵送

利用
開始

令和2年8月7日(金)~
令和2年10月31日(土)

※順次郵送を開始し、お手元に届き次第、利用可能です。

取扱店

クーポン券に同封の「使えるお店一覧」をご覧ください。
※「使えるお店一覧」の最新情報は随時更新されます。市および市商工会ホームページをご確認ください。

クーポン券取扱店の募集 市商工会で随時、受付を行っていますので、お問い合わせください。

その他

- 1,000円(税込み)のお支払ごとに1枚(200円券)利用可能です。
※複数枚の同時利用も可能です。
- 指定の取扱店でのみ利用可能です。
- 10月31日(土)を過ぎると利用できませんのでご注意ください。
- その他、注意事項をご確認のうえ、ご利用ください。

問合せ 商工農政課、きたなごや地域応援クーポン券コールセンター(市商工会内)☎(27)2760





カフェでの交流を楽しむ

特集
共生
 ～認知症と
 ともに生きる～

「認知症施策推進大綱」において「共生」とは、認知症の人が、尊厳と希望を持って認知症とともに生きる、また、認知症であってもなくても同じ社会でともに生きる、とされています。

令和2年1月20日に厚生労働省が、認知症になっても希望を持ち、前を向いて暮らしている姿を全国に発信することを通じて、認知症に関する普及啓発を行う「希望大使」に、認知症当事者の方を任命しました。認知症の人が自らの言葉で語り、「私たちの体験を生かし、希望を持って暮らせる社会を作りだそう」と積極的に発信しています。



自分らしく暮らし続けることができる社会へ

市は、認知症の人が活躍できる場や、安心して利用できる場を増やし、「認知症は誰もがなりうるもの」として、認知症になっても希望をもって自分らしく過ごせる認知症バリアフリーの地域づくりを目指していきます。

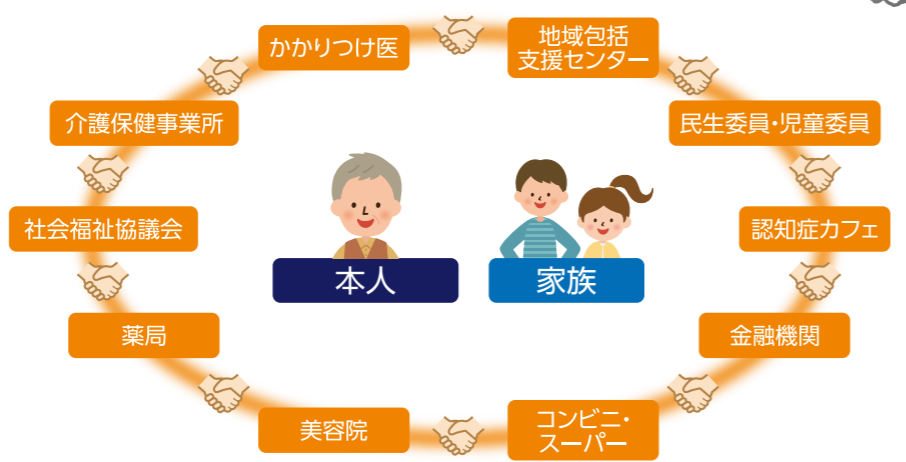

認知症の人やその家族の支援者になろう

◆認知症サポーター養成講座

認知症に対する理解を広める活動として、市内在住のキャラバンメイト(講師)による認知症サポーター養成講座を実施しています。市民のみなさんが認知症に対する正しい知識を持ち、対応することができるよう支援しています。認知症サポーターは、オレンジリングが目印です。

出張での講座も行いますので、高齢福祉課内地域包括ケア推進室にご相談ください。

今後の開催予定

とき 10月28日(水)午後1時30分～3時30分
ところ 健康ドーム **参加費** 無料 **定員** 30人
申込み 高齢福祉課

◆おたがいさまねっとメール

迷い人の情報、介護予防や認知症に関する研修会のお知らせなどを携帯電話やパソコンにメール配信します。

二次元バーコードを読み込むだけで登録ができます。

あなたのメール登録が認知症の人の支えになります。ぜひご登録ください。



Contents 今月の内容

- トピックス**
- 2～3 北名古屋市新型コロナウイルス感染症対策本部情報
 - 5～7 特集 共生～認知症とともに生きる～
 - 8 8月診療分から高校生世代までの入院・通院医療費(保険診療分)が無料/児童扶養・愛知県遺児・北名古屋市遺児手当・特別児童扶養手当の届け出はお早めに
 - 9 食中毒を予防しよう/正しく使おう「救急車」
 - 10 介護保険の利用者負担の軽減制度/個人事業税第一期分の納税をお忘れなく
 - 11 便利なコンビニ交付サービスを活用しよう
 - 12 一般不妊治療費助成/不育症治療費助成
 - 13 家屋の改修工事に伴う固定資産税の減額
 - 14 危険です！道路へはみ出している樹木等は適切な管理を
 - 15 民間住宅耐震補助・ブロック塀など除却費補助
- 16～17 今月のカレンダー**
 来月の予定/今月の納税・納付など/休日診療/公共施設などの連絡先
- 18 母子保健事業・成人保健事業/
子ども・子育て・教育に関する相談
 - 19 子育て支援センター子育て情報/子育てひろば
 - 20 ふおとれぽ Photo×Report
 - 21 図書館 × 昭和日常博物館 Selection・Column
- 暮らしの情報**
- 22～29 催し/講座/募集/お知らせ/
障害者・福祉に関する相談/
暮らし・仕事・まちづくり・行政に関する相談
 - 30 Zoom in 北名古屋/公共施設利用抽選会/
市内の交通事故・窃盗犯発生状況/編集後記
 - 31 市民記者レポート「ハンズ」

市役所の業務案内

開庁時間 午前8時30分～午後5時15分
閉庁日 土、日、祝・休日、年末年始(12月29日～1月3日)

窓口延長(祝・休日、年末年始は除く)

延長時間 午後7時30分まで
西庁舎：第1・3金曜日 **東庁舎**：第2・4金曜日
内容 戸籍・住民票・税務などの証明書発行、印鑑登録、市税などの収納

マークについて **時** とき **所** ところ **内** 内容 **対** 対象 **定** 定員
¥ 参加費・入場料・利用料 **持** 持ち物 **申** 申込み **問** 問合せ
☎ 電話 **☎** ファクス **✉** メール **🏠** ホームページ **📍** 西庁舎 **📍** 東庁舎

今月の表紙



今月7日から「きたなごや地域応援クーポン券」を市民のみなさんにお送りします。市内でのお買い物、飲食などにお使いいただけます。みなさんで応援しましょう。

市の人口・世帯数 7月1日現在

総人口	86,172人	(+33)
男性	43,305人	(+44)
女性	42,867人	(-11)
世帯数	37,216世帯	(+32)

()内は前月からの増減

ハザードマップを確認しよう

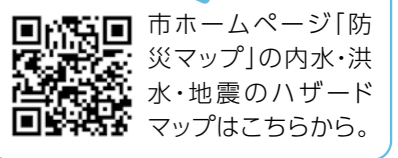

市ホームページ「防災マップ」の内水・洪水・地震のハザードマップはこちらから。

災害情報がメールで届く

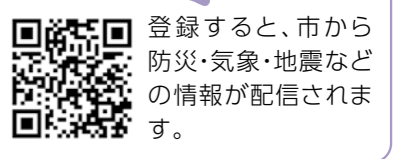

登録すると、市から防災・気象・地震などの情報が配信されます。

スマホで「広報北名古屋」



まずはアプリをダウンロード！

認知症の相談ってどこにすればいいの？

認知症疾患医療センター

認知症疾患医療センターは、認知症の人とご家族が住み慣れた地域で安心して医療を受けられるように、都道府県などが一定の基準を満たした医療機関に設置するものです。

認知症疾患に関する鑑別診断、妄想・幻覚・攻撃性・うつなどの症状や身体合併症への急性期対応、患者・家族などへの相談、地域における医療機関などの紹介、保健・医療・介護機関などとの連携、専門医療相談などを実施しています。

令和2年4月1日現在、県内には認知症疾患医療センターが14か所あります。令和2年4月から名古屋・尾張中部医療圏で4か所目のセンターに済衆館病院が指定されました。

認知症疾患医療センターってどんなところですか？



河合なみ子
看護副部長

認知症に関する相談を受け付けています。気軽に相談していただけるようになりました。「これって認知症なの？」「病院に診てもらったほうがいいのかな？」と悩んだ時は、ためらわずに相談してください。また、かかりつけ医がいる方は、かかりつけ医との相談方法などもお伝えします。専門医、看護師、医療相談員が専門性を持って対応しています。認知症に関する相談でしたらどんなことでも相談してください。



同センター長
伊藤隆 副院長

済衆館病院 認知症疾患医療センター 専門医療相談 ☎(21)0811(代表)

受付時間 月～金曜日 午前9時～午後4時30分

地域包括支援センター

認知症に関することも一人で抱え込まずに、各地域包括支援センターにご相談ください。

北名古屋市地域包括支援センター
(高齢福祉課内) ☎(22)1111
担当地区：鹿田・熊之庄・六ツ師・片場・高田寺・久地野・二子・井瀬木・能田・薬師寺

北名古屋市西部北地域包括支援センター ☎(54)1113
担当地区：石橋・中之郷・宇福寺・北野・法成寺・鍛冶ヶ一色・徳重・弥勒寺・山之腰

北名古屋市西部南地域包括支援センター ☎(54)5571
担当地区：九之坪・加島新田・野崎・沖村・西之保・西春駅前

受付時間 月～金曜日 午前8時30分～午後5時15分

認知症初期集中支援チーム

認知症が疑われる人が適切な医療や介護を受けられるように支援を行います。電話や対面での相談だけでなく、自宅へ訪問して状況に合わせた支援をします。

どのような専門職の人がいますか？

認知症サポート医、作業療法士、社会福祉士がいます。

どのような人が対象になりますか？

認知症の診断を受けていない方、医療や介護サービスを未利用または中断している方、認知症の症状が不安定で対応に困っている方などです。

利用するには、どこに問い合わせればよいですか？

まずは、各地域包括支援センター、済衆館病院にお問い合わせください。



認知症サポート医
今村康宏 事務長

つながりと理解

認知症の人と家族が、慣れ親しんだ地域で安心して暮らしていくには、地域のつながりが必要です。認知症への理解を深め、認知症の人の意思を尊重し、お互いに助け合える地域にしていきたいと思います。

スタッフがご紹介！ 認知症の人でも安心して利用できる場所

福祉カフェ めだか

お気軽に参加していただき、利用者様同士の交流を深めていただける場所となっています。また、毎回介護保険に関する説明など、さまざまなプログラムをご用意してみなさんのお役に立てればと思っています。どうぞ遠慮なくお越しください。



スタッフ
篠原孝一さん

Q どんな人が利用しているの？

80歳前後の方が比較的多く、ご夫婦でも参加されています。

Q どんなことが行われているの？

コーヒーなどを飲みながら介護についての情報交換を始め、さまざまな催しを行っています。介護相談や施設見学もできます。

Q スタッフはどんな人がいるの？

生活相談員、看護師、機能訓練指導員、管理栄養士、ボランティアなどが携わっています。

\\ 利用者の声 //

福祉カフェでは、お話や体操、アクセサリー作りなど、いろいろ楽しめています。介護で困っていることについて、相談しやすい雰囲気です。友達もできました！

特別養護老人ホーム あいせの里

ところ 六ツ師大島 150 ☎(22)4611

とき 毎月第3土曜日(変更の場合あり)
午後1時30分～3時30分

参加費 100円(飲み物・おやつ付き)

※予約不要

※現在、両施設とも新型コロナウイルスの影響によりお休みしています。再開時期については、直接施設にお確かめください。

オレンジカフェ いこいの森

利用者の方たちは、食事を楽しんだり、おしゃべりをしたり自由に過ごしています。利用者様同士が顔なじみの関係になり、交流の場になっています。専門スタッフもいるので、相談もでき安心して利用できます。ぜひご参加ください。



スタッフ
黒野則子さん

Q どんな人が利用しているの？

60歳代からご高齢な方までさまざま。男性の方も来ています。

Q どんなことが行われているの？

ランチ、飲み物の提供を行っています。介護相談や施設見学もできます。

Q スタッフはどんな人がいるの？

管理栄養士、ケアマネジャー、看護師などが携わっています。

\\ 利用者の声 //

毎週楽しみにしています。カフェに行くために生活リズムが整うようになりました。昔の仲間と再会したり、懐かしい話をしたりして楽しんでいます。

有料老人ホーム 水車の森

ところ 片場天王森 73 ☎(23)1165

とき 毎週金曜日 午前11時～午後1時30分

メニュー ランチ 500円(飲み物付きはプラス100円)、飲み物のみ200円

定員 20人

もの忘れ？

認知症？

認知症に早期発見、支援が大切な理由

◆軽度認知障害(MCI)の段階で、対応することで、発症を遅らせたり、回復できることがあります。

◆治療可能な認知症もあり、早期発見によって早く治療を始められます。

◆認知症の進行を遅らせる事ができます。

◆認知症と向き合う事で、今後の生活に備えられます。

軽度認知障害(MCI)：物忘れが主症状だが、日常生活への影響はほとんどなく、認知症とは診断できない状態。

認知症チェック！ 3つ以上当てはまったら専門医に相談を

※チェック項目は目安であり、認知症を診断するものではありません。

1	同じことを言ったり聞いたりする。	
2	物の名前が出てこなくなった。	
3	置き忘れや、しまい忘れが目立ってきた。	
4	以前はあった関心や興味が失われた。	
5	だらしくなった。	
6	日課をしなくなった。	
7	時間や場所の感覚が不確かになった。	
8	慣れたところで道に迷った。	
9	財布などを盗まれたという。	
10	ささいなことで怒りっぽくなった。	
11	蛇口、ガス栓の締め忘れ、火の用心ができなくなった。	
12	複雑なテレビドラマが理解できない。	
13	夜中に急に起きだして騒いだ。	

(出典：認知症フォーラムドットコム)

食中毒を予防しよう ～8月は食品衛生月間～

細菌は高温多湿を好むため、気温が高くなる夏季は細菌性の食中毒が多く発生します。給食や外食だけでなく、家庭でも食中毒は多くみられています。家庭内でも食中毒予防の3原則「**付けない**」「**増やさない**」「**やっつける**」を守り、しっかり予防しましょう。



家庭でできる食中毒予防のポイント

付けない!

- ▶手や食品、調理器具をしっかりと洗う。
- ▶食品はラップなどで包んで保存する。



増やさない!

- ▶室内に放置せず、冷蔵庫に速やかに保存する。
- ▶冷蔵庫は、食材・食品を詰め込みすぎない。
- ▶賞味期限や消費期限を守る。

やっつける!

- ▶食品の中までしっかりと加熱する。
- ▶調理器具は定期的に消毒で殺菌する。



食中毒の応急処置

強い嘔吐、腹痛、下痢、発熱などの症状が現れたら、食中毒が疑われます。医療機関に行く前にできる応急処置を覚えておきましょう。

- 意識がもうろうとしている場合など、寝かせるときは嘔吐物で窒息しないように、体を横向きにして気道を確保する。
- 寒気があるときには、体温低下を防ぐため、全身を毛布などで包む。
- 細菌や毒素が腸内にとどまる危険があるため、医師の診察を受けるまでは、下痢止めなどの薬を服用しない。
- 嘔吐や下痢による脱水症状を防ぐため、少しずつこまめに水分を補給する。



※体内で吸収されやすい経口補水液が望ましい。
問合せ 保健センター

ちょっと待って!その電話本当に緊急!? 正しく使おう「救急車」



急な病気やケガは、いつどこで起こるかわかりません。突然の激しい頭痛や締め付けられるような胸の痛み、呼びかけても反応がないなどの緊急性が高い命に関わるような症状が出たら迷わず救急車を呼んでください。

救急隊員は地域のみなさんのため最善を尽くします。ただ最近、救急車で運ばれた人の半数以上が入院を必要としない軽症患者であるのが現状です。

安易な救急要請の後、本当に緊急を要する患者さんからの救急要請があったらどうなるでしょう。近くの救急車が足りず遠くの消防署から現場に向かうことで救急車の到着が遅れます。

緊急性の高い出動は時間との戦い。時間と命は直結しています。

救急車の適正利用にご協力をお願いします。

問合せ 西春日井広域事務組合消防本部 ☎(22)2511

病気やケガで迷った時は相談しよう

- ◆**大人の場合**
愛知県救急医療情報センター ☎(81)1133(近くの医療機関を案内)
- ◆**子どもの場合**
小児救急電話相談 ☎#8000 午後7時～翌朝8時(看護師などからアドバイス)
- ◆**新型コロナウイルス一般電話相談窓口**
☎052(954)6272 午前9時～午後5時(土日祝含む)
清須保健所(平日) ☎052(401)2100



届け出は
お早めに!

児童扶養・愛知県遺児・北名古屋市遺児手当

◆受付期間：8月3日(月)～31日(月)

特別児童扶養手当

◆受付期間：8月12日(水)～9月11日(金) ※ただし、期間内の土日祝を除く

児童扶養手当・特別児童扶養手当・愛知県遺児手当・北名古屋市遺児手当を受給されている方は、それぞれ「現況届」や「所得状況届」を期間中に児童課・社会福祉課へ提出してください。

これらの届は、受給されている方の前年の所得状況と養育の状況を確認するものであるため、引き続いて手当の支給を受けることができるかどうかを決定する大切な手続きです。提出されないと、引き続いて支給を受けることができません。また、別表の支給要件に該当する方は、必要書類をあわせてご持参ください。

※令和2年1月2日以降に転入された方は、前住所地の市町村長が証明した令和2年度の課税証明書が必要です。

問合せ 児童課

児童扶養手当現況届などの添付書類

支給要件	必要書類
父または母から引き続き1年以上遺棄されている児童を監護し、または養育している場合	○遺棄申立書
父または母の生死が明らかでない児童を監護し、または養育している場合	○生死不明の証明書(官公署などの証明書)
父または母が法令により引き続き1年以上拘禁されている児童を監護し、または養育している場合	○拘禁証明書(刑務所・拘置所などの証明書)
受給者である父または母が対象児童と同居しないで、これを監護している場合	○別居監護申立書(対象児童の居住地の民生委員・学校長などの証明)
受給者が養育者(児童の父または母以外の対象者)で対象児童を養育している場合	○養育申立書(民生委員などの証明)
受給から5年を経過するなどの要件に該当する場合	○一部支給停止適用除外届出書

便利なコンビニ交付サービスを活用しよう

市では「マイナンバー(個人番号)カード」を利用して、住民票の写しなどが全国のコンビニエンスストアなどで取得できるサービスを行っています。お問い合わせは市民課西園へ。

コンビニ交付に必要なものって？

利用者証明用電子証明書付きの「マイナンバー(個人番号)カード」、「暗証番号」です。

利用可能な店舗はどこだろう？

全国の多機能端末機(マルチコピー機)が設置されているコンビニエンスストアなどの各店舗です。

利用できる時間はいつ？

毎日午前6時30分～午後11時※店舗の営業日、営業時間に限り。メンテナンス時を除く。

取得できる証明書は何があるの？

- 北名古屋市に住民登録をされている方**
- 住民票の写し
 - 印かん登録証明書(印かん登録が済んでいる方のみ)
- 本籍が北名古屋市の方**
- 全部事項証明書(戸籍謄本)
 - 個人事項証明書(戸籍抄本)
 - 戸籍の附票の写し



「マイナンバー(個人番号)カード」取得方法

マイナンバー(個人番号)カードは受け取りまで現在1か月程度かかっています。今後マイナンバー(個人番号)カードの交付申請が増加した場合は、交付までの日数がより長くなると予想されます。ご希望の方は早めの手続きをお勧めします。

1 申請	郵送またはパソコン・スマートフォンで申請ができます。なお、顔写真は、自分で撮ったスマホやデジカメの写真も利用可能です。
2 案内	申請をしてから約1か月後に、交付場所などをお知らせする「個人番号カード交付・電子証明書発行通知書兼照会書」(はがき)がご自宅に届きます。
3 受取	必要書類を持参し、市民課窓口で必ず本人が受け取ってください。暗証番号を設定するためあらかじめ考えておいてください。

必要書類 ①個人番号カード交付・電子証明書発行通知書兼照会書(はがき)②通知カード(お持ちの方のみ)③住民基本台帳カードまたは個人番号カード(お持ちの方のみ)④本人確認書類

マイナンバー(個人番号)カード休日臨時交付窓口について

マイナンバー(個人番号)カードを申請した方で、はがき(上記①)が届いた方を対象に休日臨時の交付窓口を開設していますので、平日の来庁が困難な方はぜひご利用ください。

とき 8月・10月・12月・2月(偶数月)の第1日曜日 午前9時～正午
ところ 市民課西園

介護保険の利用者負担の軽減制度



負担限度額の認定制度(居住費・食費の軽減)

所得が低い方の介護保険施設利用が困難にならないために、介護保険施設への入所やショートステイを利用した場合の居住費(滞在費)や食費の負担額の軽減制度があります。軽減による負担限度額は下表のとおりです。

対象 次の①～③をすべて満たす方
①市民税非課税世帯に属する
②配偶者(事実上婚姻関係にあると認められる方を含む)が別世帯になっている場合には、配偶者が市民税非課税である
③預貯金、信託、有価証券、その他現金の合計額が単身で1,000万円以下、夫婦で2,000万円以下

負担限度額(1日当たり)	利用者負担段階区分	居住費などの負担限度額			食費の負担限度額	
		ユニット型個室	ユニット型準個室	従来型個室		
第1段階	○生活保護の受給者 ○高齢福祉年金受給者で世帯全員が住民税非課税の方	820円	490円	490円(320円)	0円	300円
第2段階	○世帯全員が住民税非課税で年金収入額と合計所得金額の合計が80万円以下の方	820円	490円	490円(420円)	370円	390円
第3段階	○世帯全員が住民税非課税で第2段階以外の方	1,310円	1,310円	1,310円(820円)	370円	650円

※介護老人福祉施設または短期入所生活介護を利用した場合の従来型個室の負担限度額は、()内の金額です。

社会福祉法人などによる利用者負担の軽減制度

社会福祉法人などの介護保険サービスを利用している低所得の方で、生計が極めて厳しい状況にある方は、利用者負担額の一部が軽減される場合があります。

減額割合 利用者負担額の4分の1
※軽減を受けるには、市へ申請し、「負担限度額認定証」や「社会福祉法人等利用者負担軽減確認証」の交付を受ける必要があります。申請の際は、印かん、銀行などの通帳の写しなどが必要となりますので、詳しくは高齢福祉課までお問合せください。

対象 住民税非課税世帯で、次の要件のすべてを満たす方のうち、その本人の収入や世帯状況などにより生計が困難であると市が認める方
○年間収入が単身世帯で150万円、世帯員が1人増えるごとに50万円を加算した額以下
○預貯金などの額が単身世帯で350万円、世帯員が1人増えるごとに100万円を加算した額以下
○日常生活に供する資産以外に活用できる資産がない
○負担能力のある親族などに扶養されていない
○介護保険料を滞納していない

個人事業税第一期分の納税をお忘れなく

個人事業税は、個人で事業を営む方の所得にかかる税金です。
8月中旬に県から納税通知書に第一期分と第二期分の納付書を同封して送付しますので、納期限までに納付してください。納付の際は納付書を間違えないようご注意ください。

- 第一期分納期限** 8月31日(月)
- 納付場所・納税方法**
- 金融機関・県税事務所の窓口
 - Pay-easy(ペイジー)対応のインターネットバンキング・ATM
 - インターネットでのクレジットカードによる納付
 - コンビニエンスストア、M M K設置店、スマートフォンアプリ(PayB)による納付※納付書の納付金額が30万円以下のものに限り
- 領収書が必要な方は、金融機関(ゆうちょ銀行を除く)、県税事務所の窓口、コンビニエンスストア、M M K設置店で納付してください。
- 納税には便利で安全な口座振替の制度もあります。ご希望の方は、口座を開設している金融機関の窓口で手続きをしてください。
- 問合せ** 愛知県名古屋北部県税事務所
課税第一課県民税・事業税第二グループ
052(531)6304

自動販売機設置場所を入札により貸し付けます

市有財産の有効活用および利用者の利便性向上のため、自動販売機設置場所を貸し付けます。

設置場所 総合体育館、総合運動広場テニスコートなど

入札日時 9月2日(水)午後1時30分～

入札場所 市役所西庁舎3階302会議室

申込み 8月3日(月)～18日(火)に、申込書・入札説明書など(市ホームページからダウンロード可)に必要な事項を記入し財政課へ。

住宅用火災警報器取付け支援

住宅用火災警報器を購入したものの、取付けや取替えが困難な高齢者や障害者世帯を対象として、消防職員がみなさんのお宅を訪問し、設置のお手伝いをします。

対象世帯

- 65歳以上の方のみの世帯で自ら住宅用火災警報器を設置することが困難である世帯
- 身体障害者手帳の交付を受けている方のみで構成されている世帯

受付・取付時間 平日午前9時～午後4時

申込み 西春日井広域事務組合消防本部予防課 ☎(22)4924へ。

※住宅用火災警報器や取付けに必要なネジなどは、ご自身で用意してください。

一般不妊治療費助成

対象者 申請時点で夫または妻の住民票が本市にあり、健康保険に加入している方

対象期間 令和2年3月1日～令和3年2月末日の診療分。1回の妊娠で、継続している治療に申請可能(最長24か月間)

助成額 自己負担額の2分の1(1年度につき5万円上限。1000円未満は切り捨て)

申請期限 令和3年3月31日(水)

○申請する治療に係る領収書
○同意書(夫婦で住所が異なる場合、同意書を提出できない場合は、「婚姻の事実を証明する書類(戸籍謄本)」、「住民票」、「夫および妻の所得額を証明する書類(所得証明書)」が必要。助成対象年度の前年度1月1日に、本市に住民登録がない場合は夫および妻の所得額を証明する書類が必要)
○印かん
問合せ 保健センター

○一般不妊治療費助成金交付申請書
○一般不妊治療受診等証明書

不育症治療費助成

対象者 夫または妻の住民票が本市にあり、健康保険に加入している方(治療期間を通じ申請日の時点で婚姻関係のある夫婦であること)

対象期間 令和2年4月1日以降に行なった治療で、1治療期間ごとに実施した保険適用外の不育症治療と検査

助成額 助成対象となる費用の実費負担額の2分の1(1治療につき5万円上限。1000円未満は切り捨て)。助成交付の申請は3回まで。

申請期限 1治療期間が終了後6か月以内
申請に必要なもの
○不育症治療費助成金交付申請書兼請求書
○不育症治療医療機関等受診証明書
○不育症治療に係る医療機関または薬局が発行する領収書(夫婦で住所が異なる場合や、住民票で婚姻関係が確認できない場合は、「婚姻の事実を証明する書類(戸籍謄本)」、「住民票」が必要)
○印かん
問合せ 保健センター

○不育症治療医療機関等受診証明書
○不育症治療に係る医療機関または薬局が発行する領収書(夫婦で住所が異なる場合や、住民票で婚姻関係が確認できない場合は、「婚姻の事実を証明する書類(戸籍謄本)」、「住民票」が必要)
○印かん
問合せ 保健センター

障害手当をご存じですか

国や県、市では、在宅の心身に障害を有する方に、次のような各種手当を支給しています。ただし、所得による制限があります。

特別障害者手当

身体などに著しい重度の障害を有し、日常生活で常に特別な介護を必要とする20歳以上の方に支給される手当です。ただし、施設に入所している方、3か月以上入院している方は対象外です。

障害児福祉手当

身体などに重度の障害を有し、日常生活で常に介護を必要とする20歳未満の方に支給される手当です。ただし、施設に入所している方は対象外です。

経過的福祉手当

特別障害者手当の制度が始まる以前に国の障害者手当を受けていた方の中で、特別障害者手当の基準に該当しなかった方を対象に経過措置として支払われている手当です。現在は新規認定を行っていません。

愛知県在宅重度障害者手当

特別障害者手当、障害児福祉手当等を受給していない重度の障害を有する方に支給される手当です。ただし、施設に入所している方、3か月以上入院している方、65歳以上で初めて障害者手帳の交付を受けた方は対象外です。

対象外です。

市障害(児)者扶助料

障害者手帳をお持ちの方で市町村民税非課税世帯の方および市町村民税均等割額のみ課税世帯の方(4月1日基準日)に支給される手当です。ただし、市町村民税課税世帯の方でも、障害を有する方が2人以上いる世帯で重度・中度障害者に該当する方に半額が支給されます。なお、施設介護老人保健施設およびグループホームを除く)に入所している方は対象外です。

現況届・所得状況届をお忘れなく

特別障害者手当、障害児福祉手当、経過的福祉手当、愛知県在宅重度障害者手当を受給している方は、毎年、現況届および所得状況届が必要です。市役所から書類を発送します。必要書類を添えて社会福祉課へ提出してください。

提出期間

○特別障害者手当・障害児福祉手当・経過的福祉手当
8月12日(水)～9月11日(金)
○愛知県在宅重度障害者手当
7月31日(金)～8月31日(月)

問合せ 社会福祉課

家屋の改修工事に伴う固定資産税の減額について

家屋の改修工事を行った場合、以下のとおり固定資産税(都市計画税は含みません)が減額されます。いずれの場合も、改修工事が完了した日から3か月以内に必要書類を添付し申告してください。詳細については、市ホームページをご覧ください。

耐震改修工事を行った住宅

耐震改修工事を行った住宅が、次の要件をすべて満たす場合、居住部分(床面積が1戸当たり120㎡まで)にかかる翌年度分の固定資産税の2分の1(長期優良住宅の認定を受けて耐震改修工事を行った場合は3分の2)を減額します。

- 要件**
- 令和2年1月2日～令和4年3月31日に耐震改修工事が完了した住宅
 - 昭和57年1月1日以前に建築された専用住宅、共同住宅、併用住宅(居住部分の割合が2分の1以上)
 - 耐震改修工事費用の自己負担額が50万円を超える改修工事
※国・地方公共団体から補助金などを受けている場合は、その金額を改修工事費から控除します。
 - 北名古屋市・建築士・指定確認検査機関などから証明を受けている

省エネ改修工事を行った住宅

省エネ改修工事を行った住宅が、次の要件をすべて満たす場合、居住部分(床面積が1戸当たり120㎡まで)にかかる翌年度分の固定資産税の3分の1(長期優良住宅の認定を受けて省エネ改修工事を行った場合は3分の2)を減額します。

- 要件**
- 令和2年1月2日～令和4年3月31日に省エネ改修工事が完了した住宅
 - 平成20年1月1日以前に建築された住宅(賃貸住宅を除く)で、省エネ改修工事後の住宅の床面積が50㎡以上280㎡以下
 - 次の省エネ改修工事費用の自己負担額が50万円を超えている
※国・地方公共団体から補助金などを受けている場合は、その金額を改修工事費から控除します。
①窓の改修工事(二重サッシ化、複層ガラス窓へ変更)[必須]
②上記工事と併せて行う床・天井・壁の断熱改修工事
 - 建築士・指定確認検査機関などから証明を受けている

バリアフリー改修工事を行った住宅

バリアフリー改修工事を行った住宅が、次の要件をすべて満たす場合、居住部分(床面積が1戸当たり100㎡まで)にかかる翌年度分の固定資産税の3分の1を減額します。

- 要件**
- 令和2年1月2日から令和4年3月31日にバリアフリー改修工事が完了した住宅
 - 新築された日から10年以上経過した住宅(賃貸住宅を除く)で、バリアフリー改修工事後の住宅の床面積が50㎡以上280㎡以下
 - 次のいずれかの方が居住している住宅
①65歳以上の方 ②要介護認定または要支援認定を受けている方
③障害者手帳をお持ちの方
 - 次のバリアフリー改修工事費用の自己負担額が50万円を超えている
※国・地方公共団体から補助金などを受けている場合は、その金額を改修工事費から控除します。
①廊下の拡幅 ②階段の勾配の緩和 ③浴室・トイレの改良 ④手すりの設置
⑤床の段差の解消 ⑥ドアの引戸への取り替え ⑦床表面の滑り止め化

省エネ改修工事とバリアフリー改修工事の減額は、同時適用することができますが、耐震改修工事とその他の改修工事の減額は、同時適用できません

家屋を取り壊した場合はご連絡ください

固定資産税は、毎年1月1日を基準日として、現況の所有者などに課せられます。今年12月31日までに家屋を全部または一部取り壊した場合はご連絡ください。なお、家屋を取り壊すと、翌年度にその土地の税額が上がります。



問合せ 税務課

民間住宅耐震補助・ブロック塀など除却費補助

■民間住宅耐震補助

市では大地震に備え住宅の耐震化を進めるため、無料耐震診断や耐震改修費の補助などを行っています。今年度よりさらなる耐震化促進のため、木造住宅除却工事費の補助制度を創設しました。ぜひこの機会にご活用ください(いずれも令和3年2月末までに診断・工事が完了するもので、契約前に申請されたものに限ります)。なお、無料耐震診断を受けられた方を対象に、改修方法などについての無料相談会を10月に実施します。詳細は9月号で案内予定です。

<p>木造住宅無料耐震診断</p> <p>対象住宅 昭和56年5月31日以前に着工された木造住宅(在来軸組構法および伝統構法の戸建て、長屋、共同住宅、併用住宅で貸家を含む)</p> <p>建物規模等 2階建て以下</p> <p>対象 住宅の所有者</p> <p>募集数 30棟(先着順)</p>	<p>非木造住宅耐震診断費補助</p> <p>対象住宅 昭和56年5月31日以前に着工された非木造住宅(鉄筋コンクリート造、鉄骨造などの戸建て、長屋、共同住宅、併用住宅で貸家を含む)</p> <p>建物規模等 戸建て(戸建て以外:要相談)</p> <p>対象 住宅の所有者</p> <p>補助額 最大9万円 募集数 2棟(先着順)</p>
--	---

市の無料耐震診断を受けた方が対象

<p>木造住宅耐震改修費補助</p> <p>対象工事 市の木造住宅無料耐震診断で倒壊のおそれがあると判定された住宅の耐震工事および耐震工事に伴う附帯工事(判定値を1.0以上かつ0.3加算した数値以上とする)。</p> <p>補助額 最大100万円 募集数 5棟(先着順)</p>	<p>木造住宅耐震シェルター整備費補助</p> <p>対象工事 65歳以上または身体障害者手帳などの交付を受けた者が居住し、市の木造住宅無料耐震診断で判定値が0.4以下の住宅への耐震シェルターの設置工事。</p> <p>補助額 最大25万円 募集数 1基(先着順)</p>
<p>木造住宅段階的耐震改修費補助</p> <p>対象工事 市の木造住宅無料耐震診断で判定値が0.4以下の住宅について判定値を0.7以上1.0未満とする工事。</p> <p>補助額 最大60万円 募集数 1棟(先着順)</p>	<p>木造住宅除却工事費補助</p> <p>対象工事 前年度までに市の木造住宅無料耐震診断で倒壊のおそれがあると判定された住宅の除却工事。</p> <p>補助額 最大20万円 募集数 5棟(先着順)</p>

■ブロック塀等除去費補助

地震によるブロック塀などの安全対策を推進するため、市の定める道路に面するブロック塀などの撤去に要する費用の一部について予算の範囲内において補助をします。ぜひご活用ください。すでに撤去済みなものについては補助できません。工事契約前に申請が必要となります。ただし、令和3年2月末までに撤去工事が完了するものに限ります。

補助対象 ○市の定める北名古屋市地域防災計画で定められた避難所などへ至る経路に面するブロック塀などであること(指定箇所の詳細は、お問い合わせください)
○道路からの高さが1m以上のもので、組積造の部分が60cm以上のもの

補助額 「撤去に要した費用」と「撤去したブロック塀などの延長に1m当たり1万円を乗じて得た額」のいずれか少ない額の3分の2の額で、最大15万円

問合せ 施設管理課☎



道路へはみ出している樹木などは適切な管理を

私有地から道路や歩道に、枝などがはみ出していたり、プランターなどを置くと、歩行者や自動車の通行に支障をきたすばかりではなく、道路標識やカーブミラーなどが見えにくくなり、事故が発生する危険があります。

これらが原因となり、事故が発生すると所有者が賠償責任を問われる場合があります。(民法第717条、道路法第43条)

私有地からはみ出している樹木などは、土地所有者の方に所有権があるため、**市でせん定や伐採をすることができません。**(民法第233条)

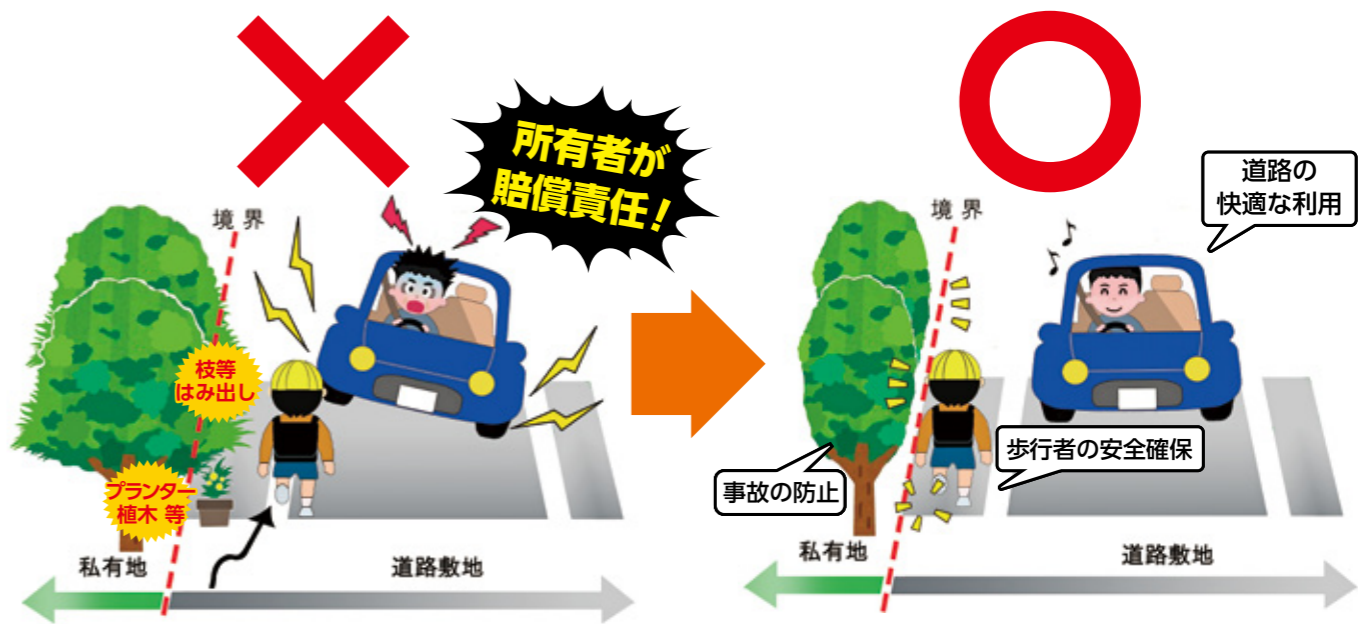

安心・安全に道路を利用できるように、適切な管理をお願いします。

次のような状況が見られる所有者の方は、適切な管理をお願いします。

- 道路や歩道に樹木などがはみ出している。
- 枯れ木や折れた枝などが通行の障害となっている。
- 草などが繁茂しており通行の支障となっている。または見通しが悪い。
- 道路にプランター、植木鉢などを設置している。
- 道路にブロックや置き石を設置している。

樹木のせん定や伐採を行う場合の注意点

- 電線や電話線がある場合は、事前に電力会社や電話会社へご相談ください。
- 高所作業を伴う場合は、安全面に注意してください。
- 通過車両・自転車・歩行者の安全確保をしてください。
- 交通に支障がある場合は、事前に施設管理課☎までご相談ください。

問合せ 施設管理課☎

日	月	火	水
7/26	7/27	7/28	7/29
2 ★もえの丘 青空市場→P.22	3	4	5
9	10 山の日	11	12
16	17	18 ★ほっとひといきりフレッシュ →P.22	19 ■職業適性検査・就職相談→P.29
23	24	25	26
30	31	9/1	9/2

→は掲載ページ、○内の数字は前月以前の掲載月号を表します。

木	金	土
7/30	7/31	1 ★小・中学生総合体育館無料開放→P.22
6	7	8 ★小・中学生総合体育館無料開放→P.22
13	14	15 ★クローバーの日→P.22
20	21 ▲回想法スクール(男性専科) →P.20 ※10/9までの毎週金曜日 ■アルコール等専門相談→P.29	22 ★小・中学生総合体育館無料開放→P.22
27 ■行政相談→P.29	28 ▲離乳食講習会(入門編)→P.22 ■子どもの人権110番強化週間 →P.29 ※9/3まで	29 ★小・中学生総合体育館無料開放→P.22
9/3	9/4	9/5

8月の納税・納付など

市県民税 第2期

国民健康保険税 第2期

介護保険料 第3期

後期高齢者医療保険料 第2期

納期限：8月31日(月)

市税などの納税には、便利で確実な口座振替をご利用ください。
※引落しは申請日の翌月末以降となります。

問合せ 収納課

保育料・児童クラブ利用料 8月分

振替日：8月7日(金)

振替ができるよう預貯金額の確認をお願いします。

問合せ 児童課

窓口払・口座振替の方は納め忘れがないように

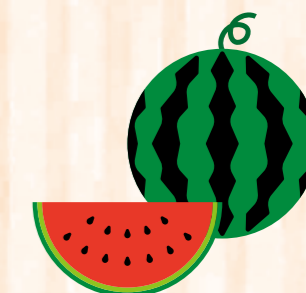

休日診療

救急病院をご紹介します「救急医療情報センター」☎(81)1133 「あいち救急医療ガイド」www.qq.pref.aichi.jp/

西春日井東部・西部休日診療所、外科輪番の診療休止に伴う対応

新型コロナウイルス感染拡大防止のために、西春日井東部休日診療所・同西部休日診療所、外科輪番での診療はしばらくの間休止し、この間は、下記の医療機関での診療となります。

◆発熱、咳など、呼吸器症状

はるひ呼吸器病院
(清須市春日流8-1)
☎052(400)7111

◆外科・一般的な救急診療

済衆館病院
(鹿田西村前111)
☎(21)0811

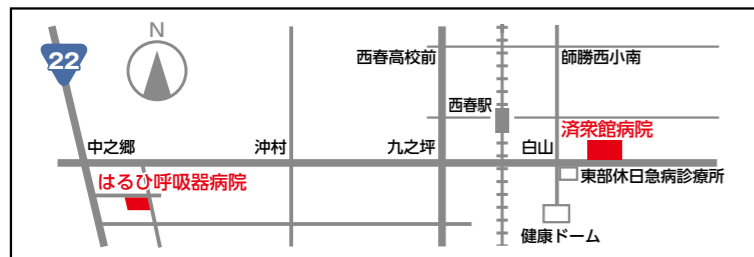

※診療再開については、決まり次第、西名古屋医師会、西春日井広域事務組合ホームページでお知らせします。

※急きょ変更となる場合がありますので、当番医または西名古屋医師会・歯科医師会ホームページでご確認のうえお出かけください。

	歯科	受付時間 (9:30~11:30)	
8/2 (日)	鈴木歯科医院	☎(23)9903	北名古屋市
9 (日)	西春歯科	☎(23)9511	北名古屋市
10 (月・祝)	フカオ歯科医院	☎052(400)8762	清須市
16 (日)	ばんだ歯科	☎(26)3388	北名古屋市
23 (日)	かぐらデンタルクリニック	☎052(401)7018	清須市
30 (日)	水野歯科医院	☎(23)2345	北名古屋市
9/6 (日)	加藤歯科医院	☎052(504)0118	清須市

9 来月の予定

	催し	ページ
4 (金)	▲これならできる!糖尿病講座 ※来年1/14まで全5回	22
6 (日)	▲パパママ教室(妊娠編) ※9/7も開催	22
16 (水)	■税の無料相談	28
	■職業適性検査・就職相談	29

公共施設などの連絡先

市役所西庁舎、東庁舎、東庁舎分館	☎(22)1111	総合福祉センターもえの丘	☎(26)2888
名古屋芸術大学アートスクエア(文化勤労会館)	☎(25)5111	社会福祉協議会本所	☎(25)8500
東公民館	☎(22)4560	東子育て支援センター	☎(26)7763
東図書館・昭和日常博物館(歴史民俗資料館)	☎(25)3600	西子育て支援センター	☎(25)5155
西図書館	☎(25)6406	南子育て支援センター	☎(22)5677
健康ドーム	☎(23)7006	北子育て支援センター	☎(22)5517
健康ドーム子育て支援センター	☎(22)0212	児童センターきらり	☎(27)3370
保健センター	☎(23)4000	ファミリー・サポート・センター	☎(22)7601
総合体育館	☎(24)0661		



子育てに関する詳しい情報は、「北名古屋子育てポータルサイト」をご覧ください。



中止 おはなしタイム

就園前の乳児親子を対象に、ボランティアグループの方が絵本を読んでもくれます。

○北子育て支援センター

8月7日(金)午前11時15分～11時45分

○西子育て支援センター

8月21日(金)午前11時15分～11時45分

○東子育て支援センター

8月28日(金)午前11時30分～正午

中止 はじめましての会&プレママタイム

とき 8月26日(水)午後1時30分～3時

ところ 東子育て支援センター

西子育て支援センター

内容 親子ふれあい遊び、育児相談、先輩ママとの交流会など

対象 子育て支援センターを初めて利用する親子、妊婦

中止 赤ちゃんタイム

とき 8月4日(火)午後1時30分～3時

ところ 北子育て支援センター

南子育て支援センター

内容 親子ふれあい遊び、交流会、育児相談など

対象 1歳前までの乳児とその保護者、妊婦

パパママ教室(育児編)

「夫婦で子育て講座～パパの気持ち・ママの気持ち～」(予約制)

とき 9月12日(土)午前10時～正午

ところ 健康ドーム 健康増進広場 研修室

講師 高田浩史氏(学びの教室「文間分」主宰)

対象 生後2か月～就園前の乳幼児と父母

定員 15組程度(先着順)

内容 パパ向けのお話・ママ向けのお話・親子遊び・記念品作り

申込み 8月3日(月)午前9時30分から、電話で保健センターへ。

お知らせ

子育て支援センターの利用について

市内5か所の子育て支援センターの利用を再開しました。新型コロナウイルス感染症対策のため当面の間は、入場時間、定員を設け、事前申込みによる予約制とします。開館時間および予約方法につきましては、市ホームページをご覧ください。

なお、感染症の流行状況により利用方法を変更する場合があります。

ご不便をおかけしますが、ご理解とご協力をお願いします。



問合せ 熊之庄児童館 ☎(22)3826

新型コロナウイルスの影響で運動不足だったみなさん、熊之庄児童館で元気いっぱい体を動かし、夏の暑さやコロナに負けない丈夫な心と体をつくりましょう！

熊之庄児童館はなんととっても「広い館庭」で、元気がいっぱい遊べる児童館です。野球、サッカー、バスケット、ドッジボールなどの球技が楽しめます。球技が苦手な子は「一輪車や鬼ごっこ、缶けりで力いっぱい、走り回れます。最近の子どもたちのトレンドはスラックライン。ニユースポーツも取り入れています。遊びの主役は子どもたちですが、サポートして下さる地域の方々も熊之庄児童館の魅力の一つです。遊び道具の提供や子どもたちの安全を第一に考えた環境整備をして、一緒に遊んでもくれます。子どもたちも自分たちでルールを決め、居場所である児童館をとて大切に思ってくれています。

「熊之庄児童館ってどんな児童館？」熊之庄児童館

子育てひろば 29

新型コロナウイルス感染拡大防止のため、マスクの着用をお願いします。2週間以内に咳や発熱などがあったご本人・ご家族、当日の体温測定で体温が37.5℃以上の方は、来所をお控えください。日程の変更を希望される方は保健センターまでお電話ください。

健診・相談名	実施日	受付時間	対象となるお子さん	持ち物		
				母子健康手帳	すこやか手帳の問診票	
●母子健康手帳発行	8/5(水)・21(金)・28(金)	9:40～9:55 発行: 15分程度			実施日以外も平日8:30～17:15までは随時発行しています。 持ち物 妊娠届出書、マイナンバーカード(ない方は、通知カードおよび本人確認のできる運転免許証など)、筆記用具 内容 手帳の使い方や妊娠中の過ごし方などの説明	
●4か月児健診	8/28(金)	案内文でお知らせします	令和2年4月1日～20日生まれ	○	○	持ち物 バスタオル、案内文 内容 健診
●10か月児健診	8/25(火)		令和元年10月1日～20日生まれ			持ち物 バスタオル、案内文 内容 健診
●1歳6か月児健診	8/7(金) 8/21(金)		平成31年1月1日～20日生まれ 平成31年1月21日～2月10日生まれ			持ち物 バスタオル、歯ブラシ1本、タオル、案内文 内容 健診、歯科健診、フッ化物塗布 ※歯を磨いてきてください。
●2歳児むし歯予防教室(予約制)	8/6(木) 9/3(木)	予約時にお知らせします	平成30年7月生まれ 平成30年8月生まれ	○	○	新型コロナウイルス感染予防対策により予約制とさせていただきます。 持ち物 バスタオル、歯ブラシ1本、タオル、案内文 内容 歯科健診、フッ化物塗布、個別相談 ※歯を磨いてきてください。
●2歳6か月児むし歯予防教室(予約制)	8/27(木)		平成30年2月生まれ			持ち物 視力・聴力検査結果票、バスタオル、歯ブラシ1本、タオル、案内文 内容 健診、尿検査、歯科健診、フッ化物塗布 ※歯を磨いてきてください。
●3歳児健診(※)	8/6(木) 8/20(木)	案内文でお知らせします	平成29年7月11日～31日生まれ 平成29年8月1日～20日生まれ	○	○	新型コロナウイルス感染予防対策により、育児相談・栄養相談も予約制とさせていただきます。 ※母乳相談は随時予約を受け付けております。 持ち物 バスタオル 内容 身体計測 個別相談
■育児相談・栄養相談・母乳相談(予約制)	8/26(水)		予約制 8月19日(水)～			内容 健康相談、栄養相談、心の相談、血圧測定、尿検査、健診結果説明
■発達相談(予約制)	8/19(水)・21(金)	9:30～11:00		○		
■成人健康相談・心の健康相談	8/5(水)	14:00～15:30				

※視力・聴力の検査は自宅で行ってきてください。また、当日会場で尿検査を行います。○乳幼児健診・むし歯予防教室は1時間30分～2時間ほどかかります。

子ども・子育て・教育に関する相談

相談名	相談方法	とき(祝・休日および12/29～1/3を除く)	ところ・問合せ・申込み
■子育てコンシェルジュ【前日までに予約必要】 妊婦や0歳～未就学児の保護者のニーズに合わせた各種案内や相談	☎電話 ☎面談	月～金 9:30～12:00、 13:00～16:00	児童課 ☎ 西子育て支援センター(児童センターきらり内) ☎(25)5155
■子育て相談【面談は予約制】		月～金 9:00～16:00	保健師・保育士による相談(電話・面談)、 言語聴覚士による発達相談(面談) ☎(22)5151
■家庭教育相談 いじめや不登校などの家庭教育上の悩みをもつ児童や生徒、保護者などの相談に応じます。	☎電話	月～金 9:00～16:00	県教育委員会生涯学習課 ☎052(961)0900
■教育相談 小中学生のいじめや不登校など、学校教育に関する悩みなどの相談に応じます。	☎電話 ☎面談	火・木・金 9:00～16:00	教育支援センター「パレット」(園分館) ☎(24)4152
■保護司による相談 薬物乱用・非行・家庭内暴力・ひきこもり・不登校の相談に保護司が応じます。	☎電話 ☎面談	月・水・金 10:00～16:00	西春日井更生保護サポートセンター西 ☎080(2648)0809
■児童虐待相談 「児童虐待では」と思われることがあったら、すぐにご相談ください。		休日・夜間対応可	児童相談所虐待対応ダイヤル ☎189、愛知県中央児童・障害者相談センター ☎052(961)7250、または市役所家庭支援課 ☎(22)1111
■子ども・家庭110番 県では、子どもについての悩みをお持ちの方の相談に応じます。子ども本人の悩みの相談にも応じます。	☎電話 ☎面談	月～金 9:00～17:00	子ども・家庭110番 ☎052(953)4152
■家庭・児童相談		月～金 8:30～17:15	家庭支援課(園分館)
■母子・父子自立支援相談		月～金 9:00～17:00	家庭支援課(園分館)
■子ども・若者総合相談		月～金 9:00～17:15	青少年センター(園分館)

キタナゴヤ × アルカエオロギア KITANAGOYA × ARCHAEOLOGIA

第3層 Layer-3

高塚古墳 たかつかこふん

Takatsuka Burial Mound
古墳時代中期
Middle Kofun Period

市域北部、鍛冶ヶ一色地区に所在する高塚古墳は、市内で7基確認されている古墳のうち、最も良好な状態で墳丘の姿が残っている古墳です。発掘調査の結果、本来は直径が40mの円墳で、墳丘の南側に「造出(つくりだ)し」という幅15m、長さ2mのステージ状の突出部を持つことが確認されました。また、墳丘の全周を幅10m程の水をたたえた周溝(しゅうこう)がめぐっていました。出土した埴輪の製作技法、形や文様の特徴、窯を用いず野焼きで焼成されたことを示す黒い斑状の焼きムラがあることから、古墳の築造時期は5世紀前半に位置づけられるものと考えられます。

高塚古墳の最大の特徴は、古墳の規模に比較して種類、量ともに非常に豊富な形象埴輪が配置されていたことです。現在確認されている形象埴輪は、家、盾(たて)、甲冑(かっちゅう)、冑(かぶと)、蓋(きぬがさ)【貴人にさしかける日傘のようなもの】、鶏、導水施設形(どうすいしせつがた)埴輪のほか、形状不明の形象埴輪の破片が複数あり、さらに数種の形象埴輪が配置されていたと考えられます。こうした形象埴輪の多くは、「造出し」と墳頂部(ふんちょうぶ)に置かれ、マツリの様子や空間が再現されていたようです。

高塚古墳の現況。
墳頂部には須佐之男社
が祀られている。



中でも導水施設形埴輪は柵や塀で囲われた空間を模した圀形(かこいがた)埴輪と、水を引くための樋や水を溜める槽を模した木樋形土製品(もくひがたどせいひん)から成る埴輪で、奈良県御所市の南郷大東(なんごうおおひがし)遺跡などで発見されている実際の水のマツリの場合を表現したものと考えられています。木樋や槽を用いて、水を引き、流し、溜めることによって特別な「水」を得るためのマツリの場合を表現した埴輪を持つことから、高塚古墳の被葬者は治水や利水などの水の流れを掌握するような事業を成し遂げた人物であったと考えることもできるのではないのでしょうか。



埴輪の出土状況



蓋形埴輪：高さ約45cm



導水施設形埴輪
右上：木樋形土製品



盾形埴輪の一部

archaeologia(アルカエオロギア)=ラテン語で「考古学」の意。
「キタナゴヤ × アルカエオロギア」に関連する資料を東図書館1階展示ケースおよび2階ロビー展示スペースで展示しています。

昭和日常博物館 企画展
モノのウチガワ展
いろんなモノの内側の世界
【展示期間】9月13日(日)～
開館日程(曜日・時間)が変更になることが
あります。
最新情報は、
市ホームページ
などでご確認ください。



- 今月の催し物中止のお知らせ
- 東図書館 紙芝居会
 - こども映画会
 - お話会
 - サンデーロードショー
 - 夏休み科学あそび講座
 - 西図書館 お話会
 - 西図書館
- 今月の休館日
- 8月3日(月)・4日(火)・11日(火)・12日(水)・17日(月)・18日(火)・24日(月)・25日(火)・31日(月)

お花の力で来庁者を元気に

6/16



花き卸売市場における生販連携機会の創出事業の一環として、日本花き復興協議会様から生花1,000本分のフラワーアレンジメントを贈呈していただきました。

フラワーアレンジメントは、日本花き復興協議会様から受け取った生花を、

プ花よし(九之坪)の従業員のみなさんがアレンジしたものです。ユリやバラ、グロリオサなどで作られた色とりどりのフラワーアレンジメントが市役所東・西庁舎受付や小学校などに飾られました。

同社代表取締役の星谷嘉伸さんは「飾られた花を見た人が、花っていいなと思うきっかけになれば」と話しました。

感染防止しながらの避難所運営

6/29



新型コロナウイルス感染防止を踏まえた災害時の避難所運営についてのシミュレーションが師勝小学校体育館で開かれ、市職員51人が参加しました。

体育館入口では、避難者役の職員が、2m間隔で受付に並んで手指消毒した後、避難者名簿の記入や受付役の職員からの検温、問診を受けました。

館内では、段ボールによる間仕切りを設置したり、避難者を2m間隔で設けたテント内に収容したり、防護服やビニール製の手袋の着脱方法などを学んだりしていました。訓練後に職員間で反省会を開き、受付を手際よく進めるには、現状の人員で運営ができるか、ゾーニングの徹底が大切、などの意見が出ました。

七夕飾りを笹に飾りました

7/2



栗島小学校では、1年生の2クラスで、子どもたちが色紙などで作った七夕飾りや短冊を笹に飾り付けしました。短冊には、「コロナがおさまりますように」「みんなとえんそくにいけますように」などの願いや、「けえきやさんになれますように」という将来の夢が書かれていました。

また、1年生の児童のおばあさんからプレゼントされた、折り紙で折ったロケットも飾りました。このロケットには、新型コロナウイルスの影響で遊ぶことが制限されている子どもたちの元気が出るようにという、おばあさんの願いが込められていました。

感染防止対策をしてパトロール



新型コロナウイルスの影響により、訓練活動を自粛していた北名古屋消防団は、県の緊急事態宣言解除に伴い、6月から訓練活動を再開しました。

再開にあたり「北名古屋消防団新型コロナウイルス感染症対策ガイドライン」を作成しました。

訓練活動にはマスクの着用、訓練前の検温、手指の消毒を徹底し、消防車両乗

車の際には、ハンドル、レバー、無線などの消毒を行い運行中は窓を開け換気を行いながらパトロールにあたっています。

また、消防車両への乗車人員に制限を設け、車内にビニール製のパーテーションを設置するなどの対策も行っています。

就業支援講習会

対象 母子家庭の母、父子家庭の父および寡婦の方で就業への意欲があり、かつ全日程出席できる方
受講料 原則無料(ただし教材費、交通費は自己負担)
申込み 申込用紙(家庭支援課(園)分館にあります)に必要事項を記入し、8月5日(水)~28日(金)に家庭支援課へ。募集定員を超えた場合は抽選で決定します。
問合せ 社会福祉法人愛知県母子寡婦福祉連合会 ☎052(915)8862

講習名	会場	曜日	日程	回数	託児	定員
パソコン初級講習	豊田	土	10月24日~令和3年2月13日	15回		20人
パソコン中級講習 ※1	名駅	土	10月10日~令和3年1月30日	15回	有	20人
	岡崎	土	10月24日~令和3年2月13日	15回		20人
調剤薬局事務講習	栄	水	9月30日~11月11日	7回		20人
日商簿記3級講習	名駅	土	10月10日~令和3年1月30日	15回		20人
介護職員初任者研修 (介護員養成研修・通信)	名駅	水	9月30日~令和3年1月20日	16回		20人
	豊橋	土	10月3日~令和3年2月6日	17回		20人
	知立	日	10月4日~令和3年2月7日	16回	有	20人
	千種	火	10月6日~令和3年2月2日	15回		20人
登録販売者講習	栄	日	10月4日~令和3年2月28日	20回	有	40人

※1 パソコンの基本操作とワード・エクセルの基本操作ができる方

催し

ほつとひつとキリフレッシュ

介護者同士の交流や情報交換・気分転換のための催しです。
 時 8月18日(火)午前10時~11時
 30分 所 陽だまりハウス(☎)介護をしている方、介護を受けているご本人(☎)高齢福祉課

もえの丘青空市場

時 8月2日(日)午前9時~所 総合福祉センターもえの丘東側(☎)野菜などの販売(なくなり次第終了)します。環境保護のため、マイバッグ持参にご協力ください(☎)社会福祉協議会本所



小・中学生(市内) 総合体育館無料開放

アリーナ
 時 毎週土曜日午前9時~正午
 ただし、15日は除く。

多目的ホール

時 毎週土曜日午前9時~正午
 ただし、1日、15日、29日は除く。

※保護者(1人)も無料です。人数が多いときはお断りする場合があります。アリーナは、室内用靴をお持ちください。なお、ご利用は先着順のため、先着者の種目によって、利用できない場合があります。
 (☎)総合体育館

クローバーの日

障害者スポーツ充実のため、毎月第3土曜日をクローバーの日とし、総合体育館の一部を障害を有する方(障害者手帳をお持ちの方)に無料開放します。
 時 8月15日(土)午前9時~正午
 (☎)総合体育館

講座

これならできる! 糖尿病講座

時 9月4日(金)~令和3年1月14日(木)(全5回)所 健康ドーム(☎)血液検査・体力チェックなどの健康度測定、医師による糖尿病の基礎講義、管理栄養士による血糖値を下げるための生活の工夫。そのほか保健師や健康運動指導士などの専門スタッフにより一人ひとりの病状や生活スタイルに合わせサポートします。初回と講座終了前に血液検査や尿検査あり。安全に実施できるように、主治医などと連携します。(☎)70歳未満で糖尿病治療中の方(定)15人(申)8月3日(月)~20日(木)に保健センターへ。

総合体育館トレーニング室

当面の間、施設の休止を継続します。今後の再開については、ホームページでお知らせします。(☎)総合体育館

募集

会計年度任用職員募集

徴収員(収納課)
 ◆勤務内容 市税などの集金・納税勧奨業務 ◆応募資格 心身ともに健康な方 ◆募集人員 1人
 ◆勤務日時 11月20日以内。午前7時~午後9時の間で6時間勤務 ◆給与 11時給980円(申)8月14日(金)までに収納課(☎)へ電話連絡のうえ、履歴書(市販のもの)を持参してください。

特別支援員

◆勤務内容 特別支援学級などに在籍する児童生徒への学校生活全般での補助 ◆応募資格 心身ともに健康な方 ◆募集人員 若干名 ◆勤務日時 11月5日~午前8時30分~午後3時15分 学校休業日は除く ◆勤務場所 市内小中学校 ◆給与 11時給980円 ◆勤務期間 11月24日(月)~12月25日(金) (申)8月14日(金)までに履歴書(市販のもの)を持って学校教育課(☎)へ。
 ※後日、面接を行います。

パパママ教室 妊娠編

時 9月6日(日)・7日(月)午前9時20分~正午(受付:午前9時10分~9時20分)所 健康ドーム健康増進広場(☎)1日目:父親の役割、沐浴・おむつ・着替えなど実習、ビデオ学習(赤ちゃんの泣きの特徴)、夫婦で考える赤ちゃんがいる生活、2日目:分娩の経過と呼吸法、おっぱいの準備、妊娠中の栄養について(一部内容を変更しています)(☎)出産予定日が10月1日~12月31日の方(定)18組(先着順)持 母子健康手帳、筆記用具(申)8月25日(火)から保健センターへ。

離乳食講習会 入門編

新型コロナウイルスの感染拡大防止のため、集団形式での実施を中止し、資料を配布します。
 時 8月28日(金) (☎)4か月児健診受診者(☎)保健センター
 ※対象者以外で、これまで離乳食講習会(入門編)に参加していない方や、離乳食の進め方について詳しく聞きたい方は、個別に対応しています。保健センターへお問い合わせください。

調理員(給食センター)

◆応募資格 心身ともに健康な方 ◆募集人員 若干名 ◆勤務開始日 11月1日(火) ◆勤務日時 11月~金曜日午前8時30分~正午 ◆勤務場所 給食センター ◆給与 11時給960円(申)8月17日(月)までに履歴書(市販のもの)を持って給食センター(☎)27)4700へ。

保育園延長保育士(早朝・夕方)

◆応募資格 保育士資格・幼稚園・小学校・養護教諭免許をお持ちの心身ともに健康な方 ◆勤務日時(応相談) 11月5日~①午前7時30分~9時30分 ②午後3時30分~6時30分 ◆給与 11時給1270円(申)履歴書(市販のもの)と資格証(写)を持って児童課(☎)へ。

施設管理員

◆応募資格 心身ともに健康な方 ◆募集人員 1人 ◆勤務日時 11月5日以内で①午前8時~午後4時45分または②午前8時30分~午後5時15分(シフト勤務) ◆勤務場所 名古屋芸術大学アートスクエア(文化勤労会館) ◆給与 11時給960円(申)8月18日(火)までに履歴書(市販のもの)を持って名古屋芸術大学アートスクエア(文化勤労会館)へ。

募集

北名古屋水道企業団 職員募集

職種Ⅱ一般職◆募集人員Ⅱ若干名◆応募資格Ⅱ平成4年4月2日以降に生まれ、学校教育法による高等学校以上を卒業した、または令和3年3月までに同學歷以上を卒業見込みの方◆試験日Ⅱ第1次・9月20日(日)、第2次・第1次合格者に通知◆試験内容Ⅱ第1次・教養試験ほか、第2次・面接試験◆申込方法Ⅱ所定の申込書(企業団ホームページからダウンロード可。企業団総務課人事庶務担当でも配布)に必要事項を記入し、8月7日(金)～21日(金)に最終学歴卒業証明書または卒業見込証明書、成績証明書、写真(縦4cm×横3cm)2枚を添えて、企業団開庁時間内に総務課人事庶務担当まで提出してください。☎北名古屋水道企業団総務課人事庶務担当 ☎(22)1251

警察官・警察職員募集

警察の仕事は、誇りと使命感に裏打ちされた非常にやりがいのあるものです。また、幅広い職種があり、あなたの能力を発揮できる場所が必ず見つかります。

警察官(A)(大学卒業程度) 警察官(B)(高等学校卒業程度) ◆受付期間Ⅱ8月11日(火)～31日(月)◆試験期日Ⅱ第1次試験：9月20日(日)、第2次試験：10月12日(月)～30日(金) 警察職員(高等学校卒業程度) ◆受付期間Ⅱ8月17日(月)～9月2日(水)◆試験期日Ⅱ第1次試験：9月27日(日)、第2次試験：10月20日(火)～23日(金) 警察本部警務課採用センター ☎052(961)1479

愛知県文連美術展作品募集

◆出品資格Ⅱ中学校卒年齢以上で愛知県在住・在勤・在学の方◆出品Ⅱ1人1点(未発表の作品)◆出品料Ⅱ4500円(高校生・大学生2000円)◆受付期間Ⅱ8月18日(火)まで◆美術展Ⅱ9月24日(木)～27日(日)所愛知県美術館ギャラリー(愛知芸術文化センター内)☎東公民館

自衛官採用案内

自衛隊一般曹候補生

◆勤務地Ⅱ各都道府県の駐屯地または基地など◆採用時期Ⅱ令和3年3月下旬～4月上旬◆応募資格Ⅱ令和3年4月1日現在、18歳以上33歳未満の者◆試験期日Ⅱ第1次試験：9月18日(金)～20日(日)のうち1日、第2次試験：10月9日(金)～14日(水)のうち指定する1日◆受付期間Ⅱ9月10日(木)まで(締切日必着)

海上・航空自衛隊航空学生

◆勤務地Ⅱ海上自衛隊、航空自衛隊の基地など◆採用時期Ⅱ令和3年3月下旬～4月上旬◆応募資格Ⅱ令和3年4月1日現在、海上自衛隊は18歳以上23歳未満の者、航空自衛隊は18歳以上21歳未満の者で、高等学校卒業(令和3年3月に卒業見込みの者を含む)など◆試験期日Ⅱ第1次試験：9月22日(火・祝)、第2次試験：10月17日(土)～22日(木)のうち1日、第3次試験：11月中旬～12月中旬◆受付期間Ⅱ9月10日(木)まで(締切日必着) 自衛官候補生

◆勤務地Ⅱ各都道府県の駐屯地または基地など◆採用時期Ⅱ令

和3年3月下旬～4月上旬※これ以前の採用は、お問い合わせください。◆応募資格Ⅱ採用予定月の1日現在、18歳以上33歳未満の男女◆受付Ⅱ年間を通じて行っています。 自衛隊愛知地方協力本部小牧分駐所 ☎(73)2190

男女共同参画推進事業 実行委員を募集します

毎年、子どもから大人まで楽しく男女共同参画について学べる、とらいあんぐるフェスタとひと、輝くを開催しています。企画・運営に参加・協力していただける方を募集します。一緒にフェスタを盛り上げましょう。 市内在住・在勤・在学中で、会議(午後7時以降)2時間程度、随時開催)に出席することができ、前日準備や事業当日(令和3年2月28日(日)予定)の運営に携わっていただけの方。

◆申込書(市ホームページからダウンロード可)を記入し、8月3日(月)～31日(月)に市民活動推進課☎へ提出してください。

お知らせ

羽毛ふとんの回収

羽毛は、食肉用に生産された水鳥から回収される副産物で、羽毛ふとんを作るには100羽の命が必要とされています。この状況を打開するため、「水鳥たちの尊い命を大切に」をコンセプトに、ご家庭で不要になった羽毛ふとんを回収していただきます。ご協力をお願いします。

◆回収場所・時間Ⅱ環境課☎にて開庁時のみ回収

※ダウン割合が50%未満のものは回収できません。ふとんのタグをご確認のうえお持ち込みください。50%未満の場合、粗大ごみで出してください。

※一度回収した羽毛ふとんは返却できません。

環境課



狂犬病予防注射の期間延長

狂犬病予防法で狂犬病注射は、4月1日～6月30日に受けることとされていますが、本年は新型コロナウイルス感染症拡大防止のため、12月31日まで期間が延長されます。

この措置は予防注射を不要とするものではありませんので、必ず期間内に注射し、注射済票の交付を受けてください。

県内で発症者を確認

海外で犬に咬まれた方の狂犬病の発症が愛知県内で確認されました。狂犬病は国内では撲滅したとされていますが、発症した場合の致死率はほぼ100%の感染症です。狂犬病予防注射は法律で義務付けられています。年に1回必ず受けてください。

環境課

レジャー農園利用者募集中

レジャー農園に66区画(7月2日現在)の空きがあります。 ¥1㎡あたり200円、1世帯2区画まで☎商工農政課

トイレの便槽に異物を流さないで

浄化槽清掃および尿くみ取りの汚泥の中から、ストッキングなどの異物が発見されました。汚泥以外の異物混入は、し尿処理施設(鴨田エコパーク)の機械の故障の原因となります。最悪の場合、施設の停止につながり、浄化槽の清掃、し尿くみ取りができなくなります。

トイレの便槽には、トイレトップペーパーなど水に溶ける物以外は絶対に流さないでください。

環境課

水銀使用製品は不燃ごみで出さないで

家庭から排出される水銀使用製品は「不燃ごみ」ではなく、左記のとおり回収場所に持ち込んでいただくようお願いいたします。

◆回収場所Ⅱ環境課☎、総合案内横園◆回収方法Ⅱ回収場所に設置されている回収ボックスに投入☎蛍光管・水銀体温計・水銀温度計・水銀血圧計 ※白熱電球、LED製品、割れた水銀使用製品は、丈夫な紙などに包んで不燃ごみへ。

環境課

緑のカーテンに応募してみませんか

ご自宅で緑のカーテンを育てている方、ぜひコンテストにご応募ください。 応募要件として、環境課☎・総合案内園、市ホームページにある実施報告書、写真、アンケートの提出が必要になります。すでにコンテストに応募した方も、申込時にお渡しした実施報告書などを環境課☎・総合案内園に提出してください。 メールでの申し込みも受け付けています(送信データ容量は5MB以下)。

応募締切 8月28日(金) 問合せ 環境課



お知らせ

■家についてもドロボー侵入！

今年の西枇杷島管内の侵入盗件数が、昨年の同時期と比較してほぼ倍増しています。外出自粛を逆手に行うケースですが、住民の防犯意識の気のゆるみに付け込んで巧みに侵入します。

このような、食事中・入浴中などに侵入する「居空き」や夜間「寝ているときに侵入する」忍び込み」という手口は、家人が気付くことにより、居直り強盗に発展する可能性がある危険な犯罪です。

これらの手口を防ぐには、在宅時でも施錠を習慣づけることが大切です。さらに、カギを複数かけることで防犯効果が高まります。

問 防災交通課



■寄附をいただきました ありがとうございました

○ユニー(株)ピアゴ西春店様(弥勒寺)から、レジ袋有料化実施により生じたレジ袋収益金を環境保全事業のために寄附していただきました。

問 環境課

○セブンイレブン北名古屋西春駅前店様から、ポリ手袋500双、フェイスマスク5枚、アルコール消毒液5ℓを感染症防止支援のために寄附していただきました。

問 健康課

○西春日井スイミングスクール様(弥勒寺)から、職員3名の学童保育への従事の役務を学童保育支援のために提供していただきました。

問 児童課

○鈴木盛也様から、不織布マスク4000枚を感染症防止支援のために寄附していただきました。

○五条スポーツクラブ様から、不織布マスク2000枚を感染症防止支援のために寄附していただきました。

○橋梁技建(株)様(中之郷)から、不織布マスク2250枚を感染症防止支援のために寄附していただきました。

■防ごう！児童虐待 地域で守ろう親子の未来

周囲の子どものこんなサインに注意してください。
○夜遅くまで一人で遊んでいる
○「痛い」「やめて」という声が聞こえる

○子どもがひどいけがをしている
○服や体がいつも汚れている
児童虐待は早期発見が大切です。まわりに「児童虐待を受けたと思われる子ども」がいたら、迷わずお電話ください。

連絡は匿名で行うこともできます。あなたの電話により、子どもだけでなく、その保護者を救うことにもつながります。

問 児童相談所虐待対応ダイヤル 189、家庭支援課

■し尿くみ取り・ 浄化槽清掃などのお休み

時 8月13日(木)～16日(日)

問 アイホク

0587(66)2112

問 輪栄工業(株)

(23)0300

※し尿くみ取りは、地域により業者が異なります。

問 環境課

ただきました。

○森紙販売(株)名古屋支店様(石橋)から、不織布マスク2000枚を感染症防止支援のために寄附していただきました。

○ポッカサップポロフード&ビバレッジ(株)様(名古屋)から、熱中症対策のために市内小中学校に525ℓ天然水を5040本寄附していただきました。

○(株)新和建設様(野崎)から、飛沫感染防止用立15枚を感染症防止支援のために寄附していただきました。

○いぶき野クリニック様(熊之庄)から消毒液20ℓを感染症防止支援のために寄附していただきました。

問 学校教育課

○小・中学校支援ボランティア同様から、マスク作り、トイレ清掃、校内の消毒作業、消毒液・石けんの補充、手洗い指導、階段清掃などの役務、消毒用ハギレ寄附をいただきました。

○齊藤道代様から、手作りマスク30枚を手に入れられずに困る子どものために寄附していただきました。

問 生涯学習課

■夏のドライバーのみなさんへ 子どもの交通安全

夏の暑い時期は体調を崩しやすくなります。運転中に体調不良を感じたときは、休息をとりましょう。

夏休みのため、運転者は、子どもを見かけたら速度を落とすなどの思いやり運転を実践しましょう。

また、家庭で道路の安全な通行方法や、自宅周辺の危険箇所、安全な自転車の乗り方などを話し合いましょう。

みんなで交通安全について考え、事故を防止しましょう。

問 防災交通課

■署名をお願いします 「平和を願うあなたの記」

悲惨な戦争を繰り返さないために、豊かな社会の実現と恒久平和を願い、署名をお願いします。

時 8月1日(土)～15日(土) 所 市役所 西、東図書館、名古屋芸術大学アートスクエア(文化勤労会館)、総合福祉センターもえの丘、健康ドーム 問 社会福祉課

■国民健康保険の保険証を お送りします

国民健康保険被保険者証(保険証)の有効期限は8月31日です。新しい保険証を8月中旬に簡易書留にて郵送しますので、医療機関などで受診するときは、必ず新しい保険証を提示してください。

問 国保医療課

■子どもの定期予防接種

子どもの定期予防接種は、ワクチンで防げる感染症の発生・まん延を予防する観点から非常に重要なものです。

それぞれの感染症に感染しやすい年齢を考慮して対象年齢を定めていますので、予防接種の時期を延期するとその感染症に罹るリスクが高くなります。

したがって、新型コロナウイルス感染症が発生している現状ですが、対象年齢で接種することをお勧めします。

定期予防接種を受診する際の新型コロナウイルスへの感染リスクに不安がある方は、保健センターへご相談ください。

問 保健センター

■防災行政無線を用いた 全国一斉の緊急情報の 伝達訓練

時 8月5日(水)午前11時頃 内 市内100か所に設置してある防災行政無線から、次の放送内容が一斉に放送されます。【放送内容】「防災無線チャイム+これは、Jアラートのテストです」×3回+「こちらは、こうほうきたなごやです」+防災無線チャイム

問 防災交通課
※本市以外の地域でも、全国的にさまざまな手段で情報伝達訓練が実施されます。

お知らせ

都市計画素案の縦覧

都市計画素案【地区計画(石橋周辺地区計画、鍛冶ヶ一色南地区計画)を次のとおり縦覧します。区域内の土地所有者および利害関係者有する方は、本都市計画素案について、9月10日(木)までに市長に意見書を提出することができます。】

時 8月20日(木)～9月3日(木) 午前8時30分～午後5時15分 (土・日・祝日は除く)

所 問 都市整備課 西

県営名古屋空港からのお知らせ

空港をご利用の際は、航空機やバスの運行状況、旅客ターミナルビルの開館時間、店舗や施設の営業時間などの最新情報を各社ホームページでご確認のうえお越しください。新しい生活様式などのマナーを守ったご利用にご協力をお願いします。

問 名古屋空港総合案内所 西(28) 5633

子どもの人権110番強化週間

いじめ・体罰・虐待など、子どもの人権にかかわる悩みごとや、心配ごとなどの相談に電話で応じます。相談内容についての秘密は固く守られます。ひとりでも悩まず、ご相談ください。

◆相談専用電話 〇120(0)07110

時 8月28日(金)～9月3日(木) 午前8時30分～午後7時(土・日は午前10時～午後5時) 問 名古屋法務局人権擁護部 〇52(9)528111

アルコール等専門相談

清須保健所では、「お酒がやめられない」などのアルコール問題に関して、医師および酒害相談員による専門相談を開催します。 時 8月21日(金)午後2時～3時 所 清須保健所(清須市春日振形、春日老人福祉センター内) 北名古屋 古屋市・清須市・豊山町にお住まいで相談を希望するご本人およびご家族など 無料 清須保健所健康支援課 〇52(4)012100

市議会定例会日程

- 開 時間はいずれも午前10時～
◇本会議(初日) 8月26日(水)
◇本会議(一般質問) 9月4日(金)
◇本会議(一般質問) 9月7日(月)
◇予算決算常任委員会 9月8日(火)
◇予算決算常任委員会 9月9日(水)
◇予算決算常任委員会 9月11日(金)
◇福祉教育常任委員会 9月14日(月)
◇建設常任委員会 9月15日(火)
◇総務常任委員会 9月16日(水)
◇鉄道連続立体交差事業等検討特別委員会 9月17日(木)
◇本会議(最終日) 9月25日(金)
※新型コロナウイルス感染症拡大防止の対応のため日程が変更になる場合があります。
所 市役所東庁舎4階 傍聴希望の方は、当日傍聴受付へ。ただし、委員会の傍聴の定員は10人で午前9時30分～9時45分の受付にご協力ください。
問 議事課

行政相談

総務大臣から委嘱を受けた行政相談委員が、行政に関するご意見やご要望を受け付け、その解決や実現の促進、行政運営の改善などを図っています。 時 8月27日(木)午前9時～11時30分 所 市民相談室 行政相談委員 村瀬正孝、菊谷礼子、町田和好 総務課

職業適性検査・就職相談

職業適性検査(約50分) 適性診断システムにより、あなたの職業適性を分析し、相談員が解説を行います。 就職相談(予約優先、50分) 書類選考や面接がうまくいかない方に相談員がコツの伝授や職場体験の案内などをします。 時 8月19日(水)、9月16日(水) 午前10時～午後3時(受付は午後2時まで) 所 社会福祉協議会本所 小会議室 就職活動中の15～44歳の方と保護者の方 無料 ながや若者サポートステーション 〇52(7)002396 商 工農政課 ※検査で知り得た個人情報、他の目的には使用しません。

下水道が利用できる区域のみなさんへ 下水道への早期接続をお願いします

市では、快適な環境づくりを目指して、下水道の整備を積極的に進めています。みなさんが下水道に接続すると、悪臭や害虫の発生が少なくなり、生活環境がよくなります。また、側溝や河川がきれいになることにより自然環境を守ることにもつながります。 下水道の役割をご理解いただき、早期接続をお願いします。 問 下水道課

毎月第3日曜日は「家庭の日」です

子どもにとって「家庭」は、生活習慣や社会性を身につける重要な場です。そこで、家族みんなが話し合い、ともに過ごすことが大切です。 親と子の 対話がつくる よい家庭

問 愛知県青少年育成県民会議、北名古屋市青少年育成会議事務局(家庭支援課内)

税の無料相談(予約制)

時 9月16日(水)午前10時～午後4時 所 市商工会館 記帳指導 事業所得者 開催日の1か月前から電話で市商工会 〇52(0)01へ。

がんサポートほっとライン

県では、がんのピアサポーター(治療経験者)による、がん患者さんとそのご家族を対象とした電話相談を行っています。「がんの不安や悩みを聞いてほしい」「地域の医療機関の情報を得たい」「がんの患者会と話したい」などにご利用ください。

ほっとライン

〇52(6)848686 毎週火・木曜日・月2回土曜日 午前10時～正午(受付は午前11時30分まで)、午後1時～4時(受付は午後3時30分まで) ※ご予約をお勧めします。 ◆予約・問合せ NPO法人ミネット事務局 〇52(2)527277(火・土曜日午前9時30分～午後5時)

障害者・福祉に関する相談

Table with 3 columns: 相談名, とき(祝・休日は除く), ところ・問合せ・申込み

暮らし・仕事・まちづくり・行政に関する相談

Table with 3 columns: 相談名, とき(祝・休日は除く), ところ・問合せ・申込み

わたしたちのまちをきれいにしよう! 栗島小学校の児童が校外の清掃活動を体験

水野 美保 記者



栗島小学校の児童が毎年、校外の清掃活動を行っています。

梅雨の晴れ間のこの日は、4年生74人のほかに、地域の企業の方やPTA、学校支援ボランティアの方が、集まってくれました。小学校を出発し、普段お世話になっている児童館や神社、公園など校

区内の6か所に分散して活動しました。

宇福寺天神社では、大きな木が生い茂り、いたるところに落ち葉や雑草も生えており、「集めるのがたいへん」「蚊にさされてかゆい」など大苦戦。それでも30分ほどでゴミ袋が山積みになり「きれいになって気持ちいい!」と、喜びと達成感をみんなで分かち合いました。

「4年生の総合学習では“住みよい暮らし”をテーマに一年を通して勉強します。地域清掃活動もその一環で、ほかにも地域の防災や、高齢者の住みよい暮らしについても学んでいきます」と話す学年主任の大野由記子先生。自分たちが実際に体験することで、さまざまな人の力が住みよい暮らしを支えていることを学びます。今回の清掃活動を通して、「自分も住みよいまちづくりをする一員なんだ」と感じてくれたら、きっとステキなまちになるでしょう。



徳重・名古屋芸大駅周辺のまちづくり 暮らしツクルLABO開催

前 智美 記者

新たなまちづくりの拠点となる名古屋芸術大学地域交流 LABO で、コロナ禍で苦境にある事業者を支援し、少しでも人々の暮らしが楽しくなるようにと、小さな規模のワークショップと屋外のマルシェが開かれました。感染防止の配慮を第一に、ブースの間隔をあける、20分ごとに換気をする、希望すればスタッフがお店に取り次いでドライブスルー方式がとれるなど、随所に工夫が見られました。

会場入り口では、主催のママライフデザイン研究所がコットントートバッグを販売。その隣には市の起業実践セミナーを受講した岩田綾子さんのマクラメ結び雑貨のお店があり、バッグに合うタッセルチャームなどを販売していました。トートバッグにこちらの商品が合うのではと声が掛かり、コラボが実現したそうです。

ほかにも、夏に着けたくなる色とりどりのアクセサリーや、使い勝手とデザインを追求したマスクケースなど、見るだけでワクワクしてくるような商品のお店がいっぱい。あいにくの雨で屋外はキッチンカーのみでしたが、お天気なら他のお店も外で出店となるようで、今後楽しみです。

暮らしツクルLABO
と き 毎月30日に開催
(12月30日まで開催予定)
と ころ 名古屋芸術大学地域交流LABO



市内で活動している市民団体を紹介します 多様な人たちの居場所づくり スターレインボー 北名古屋支部

「団体を立ち上げた経緯は?」
多世代・多様な人たちとの交流の場を団体として提供できないかと思い立ち上げました。

「主な活動は?」
尾張地区の自治体にも働きかけながら、誰もが生活しやすいようにイベントを通じてさまざまな人たちの居場所づくりをしています。

「どんなイベント?」
尾張地区でワークショップやマルシェ、楽器演奏などを行っています。こうしたイベントが新しい出会いの場になればいいなと思っています。

「その他の活動は?」
マイノリティーの人たちへの理解を広げるために啓発ポスターなどの募集や掲示をしたり、SNSやメディアから情報発信をしています。

「今後やっていきたい活動は?」
活動の範囲を広げ、各市町がSNSや紙面で発信している情報を



↑マルシェで販売されたつまみ細工の髪飾り



この二次元バーコードから、団体のホームページをご覧ください。

みなさんが共有できるような仕組みを作っています。また、各自治体にも働きかけながら、コミュニティバスを共有することで、もっと多くの人たちを繋げられないかと考えています。今後も住みよいまちづくりに役立てるように活動していきます。

公共施設利用抽選会 ※変更となる場合がありますので、市ホームページをご確認ください。

施設名	対象月	受付日時	ところ
名古屋芸術大学 大ホール	3月分	9月1日(火) 午前8時35分~8時50分	名古屋芸術大学アートスクエア(文化勤労会館) エントランスホール
アートスクエア(文化勤労会館) 展示室・展示コーナー	11月分		東公民館 視聴覚室 西庁舎 1階ロビー
東公民館	12月分		
東公民館	11月分	午前8時50分~9時	東公民館 視聴覚室 西庁舎 1階ロビー
コミュニティセンター(西庁舎併設)	11月分	午前8時30分~8時40分	
総合運動広場 テニスコート	9月分	8月1日(土) 午前9時50分~10時 午前10時50分~11時	総合体育館 多目的ホール
白木・天神中学校夜間照明(グラウンド)	8・9月分		
学校施設(テニスコート)	9月分		
学校施設(体育館)	9月分		

※7月号でコミュニティセンターの10月分抽選会を8月1日(土)と掲載しましたが、正しくは8月3日(月)です。

市内の交通事故発生状況

[西枇杷島警察署調べ]

令和2年	6月	累計
死亡事故	0件 0人	1件 1人
人身事故	20件 28人	150件 178人
物損事故	162件	905件

人身事故数は死亡事故数を含む。

市内の窃盗犯発生状況

[西枇杷島警察署調べ]

令和2年	6月	累計
侵入盗	3件	28件
乗物盗	8件	61件
非侵入盗	11件	67件

侵入盗 : 空き巣、忍び込み等
乗物盗 : 自転車・自動車・オートバイ盗
非侵入盗 : 車上ねらい、部品ねらい、ひったくり等

編集後記

市職員による新型コロナウイルス禍での避難所運営シミュレーションに伺いました。実際やってみて、分かること、気づくことなど、活発に意見が出されました。避難する方や対応する職員の感染リスクをできるだけ抑えた避難所運営に試行錯誤が続きます。(高柳)



北名古屋
報

令和2年 8月
No.173

編集発行／北名古屋市役所総務部 人事秘書課
〒481-8531 愛知県北名古屋市西之保清水田15

● 電話 0568 (22) 1111 ● FAX 0568 (25) 1800
● ホームページ <https://www.city.kitanagoya.lg.jp/>