

広報 北名古屋

KITANAGOYA CITY PUBLIC RELATIONS MAGAZINE SINCE 2006

7月
令和2年

JULY 2020

No.172

きたなごや^{あたら}で^{せい かつ よう しき}新しい生活様式



ようも マスクで



いおん チェック



らんで ごはん



しごして あらい



めよう! 3みつ



マスク着用は、高温や多湿といった環境下では熱中症のリスクが高くなるおそれがあります。屋外で人と十分な距離(少なくとも2m以上)が確保できる場合は、マスクは必ずしも必要ありません。



北名古屋市



新型コロナウイルス感染症に係るさまざまな寄附を していただきありがとうございます



(6月16日現在)

◆感染症予防支援のために

寄附者	物品名	数量	受託先
エネオス	不織布マスク	1,100枚	児童課
(株)河村管工事	アルコール消毒液	500ml×50本	健康課
北名古屋市建設業協議会	カップ 不織布防護服等	504枚 13枚	健康課
	小中学校の屋外に仮設手洗い場の設置	32基	学校教育課
北名古屋青年会議所	不織布マスク	1,000枚	健康課
(株)kitamuraJapan	自社製布マスク	218枚	健康課
サンフレッシュ(株)	不織布マスク	7,000枚	児童課
(株)伸興業	アルコール消毒液 不織布マスク	18ℓ 1,000枚	健康課
(株)シバタ	弱酸性次亜塩素酸水溶液	240ℓ	児童課
障害者就労継続支援B型サクラオアシス・(株)桜舎	不織布マスク	100枚	社会福祉課
セブンイレブン北名古屋西春駅前店	アルコール消毒液 不織布マスク	5ℓ 1,136枚	健康課
宗家西川流ひまわり会有志	手作りマスク	101枚	健康課
第一生命保険(株)	不織布マスク アルコール消毒液	5,000枚 50ℓ	健康課
(株)ツボスタ	アルコール消毒液	100ℓ	学校教育課
鳥山 孝三	不織布マスク	1,000枚	健康課
(同)西春事務器	不織布マスク	550枚	児童課
各施設保護者一同	不織布マスク・手作りマスク	合計約690枚	児童課
吉田 卓也	不織布マスク	120枚	児童課
(株)義津屋	アルコール消毒液	10ℓ	児童課
		18ℓ	学校教育課
吉森設備(株)	不織布マスク	15,000枚	健康課
匿名	不織布マスク	1,000枚	健康課
匿名	N95マスク	17枚	健康課

◆保育施設運営支援のために

寄附者	物品名	数量	受託先
(有)E・D・K	不織布マスク	2,000枚	健康課

◆働くお父さんお母さんの応援のために

寄附者	物品名	数量	受託先
フジパン(株)西春工場	菓子パン	1,000個	児童課
ポッカサッポロフード&ビバレッジ(株)名古屋戦略部	キレートレモンCウォーター(500ml)	1,500本	児童課

国民健康保険・後期高齢者医療保険・介護保険 新型コロナウイルス感染症に関する減免申請

新型コロナウイルス感染症の影響により主たる生計維持者の収入が昨年に比べて3割以上減少することが見込まれる方は、国民健康保険税、後期高齢者医療保険料、介護保険料の減免を受けることができます。

申請方法などの詳細は各担当窓口にお問い合わせください。

問合せ 国保医療課、高齢福祉課

新型コロナウイルス感染症に伴う傷病手当金の支給について

国民健康保険および後期高齢者医療の被保険者である被用者が新型コロナウイルス感染症に感染し、または感染が疑われた場合で、給与などの全部または一部が支払われない場合、申請により傷病手当金を支給します。

※申請を希望される場合は、必ず事前に電話などでお問い合わせください。

対象

国民健康保険および後期高齢者医療の被保険者で、新型コロナウイルス感染症に感染した場合または発熱などの症状があり感染が疑われた場合に、療養のため労務に服することができない被用者(給与などの支払いを受けている者に限る)

支給期間

労務に服することができなくなった日から起算して3日を経過した日から労務に服することができない期間のうち、労務を予定していた日

支給額

(直近の継続した3か月間の給与などの収入の合計額を就労日数で除した金額)×2/3×日数(支給対象となる日数)

※給与などの全部または一部を受けることができる場合は、支給額が調整されたり、支給されない場合があります。

適用期間

令和2年1月1日～9月30日の間で療養のため労務に服することができない期間(入院が継続する場合などは最長1年6か月まで)

問合せ 国保医療課



感染・受診の相談

受診・相談の前に

発熱などの風邪の症状が見られたら、学校や会社を休み外出を控える。毎日、体温を測定し記録しておく。

次のいずれかに該当したら、すぐに相談を

- ◆息苦しさ(呼吸困難)、強いだるさ(倦怠感)、高熱などの強い症状のいずれかがある。
- ◆重症化しやすい(高齢者、糖尿病、呼吸器疾患などの基礎疾患がある、透析を受けている、抗がん剤を用いているなど)方で、発熱や咳などの比較的軽い風邪の症状がある。
- ◆上記以外の方で発熱や咳など比較的軽い風邪の症状が続く。 ※妊婦の方も早めに。お子さんは、かかりつけ医へ電話で相談を。

帰国者・接触者 相談センター

清須保健所 ☎
052(400)2499
(午前9時～午後5時、夜間・土・日・祝オンコール(24時間)体制)



新型コロナウイルス感染症に関連する法務大臣からのメッセージ

新型コロナウイルス感染症に関連して、感染者・濃厚接触者・医療従事者などに対する誤解や偏見に基づく差別は決してあってはなりません。法務大臣のメッセージが Youtube 法務省チャンネル <https://youtu.be/RYS00qCxo-0> にあります。ご覧ください。

問合せ 社会福祉課



ん… 特殊詐欺？

新型コロナウイルスに伴う特別定額給付金の手続きをほのめかした電話詐欺などが発生しています。電話でお金の話をするときは、次のキーワードに注意してください。

- 市役所や総務省から給付金の手続きが本日までといわれた
- 市役所や総務省から世帯構成や口座番号を尋ねられた
- ATMでお金を振り込むよう頼まれた
- 銀行協会や警察官から預金が狙われているといわれた
- 弁護士、知人などがお金をとりにいくといわれた
- 息子や孫から急にお金が必要になったといわれた



また、銀行などを名乗りキャッシュカードの返送や暗証番号を求めてきた場合、詐欺を疑い、警察に相談してください。

問合せ 防災交通課



熱中症とコロナウイルスの予防



新型コロナウイルスの流行と熱中症の季節が同時に訪れる、誰も経験したことがない夏になります。そこでマスクをしていても熱中症を予防する対策を紹介します。

- ①放熱しやすい服を着る。
- ②冷たいペットボトルを体の表面の太い血管が通っている首、わき下、太ももの付け根に当てる。
- ③こまめに水分と塩分を補給する(塩あめ、経口補水液、スポーツドリンクなど)。
- ④暑いと感じたらエアコンを使い、湿度が高くないように調節する。また、密閉・密集・密接な室内では換気とマスクの着用をする。

コロナウイルス予防
熱中症のリスク

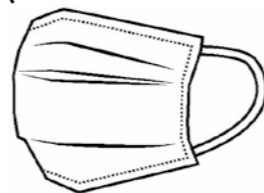

熱中症は新型コロナウイルス感染症と違い、確実に予防ができます。医療崩壊を防ぐためにも、一人ひとりが救急車で運ばれないよう予防を心がけてください。

なお、発熱と意識障害が見られる場合、また、発熱と呼吸器症状や全身倦怠感の症状があり動けない場合は、すぐに119番通報をして救急車を呼んでください。

問合せ 西春日井広域事務組合消防本部消防課 ☎(22)4954

新型コロナウイルス感染拡大防止対策に伴う公共施設利用・イベント中止など

公共施設の 利用情報

市内公共施設の7月1日(水)からの利用については、以下のとおりです。各施設ごとに利用制限が設けられている場合があります。詳細は、市ホームページまたは各施設や担当課へお問い合わせください。感染症の流行状況により利用方法を変更する場合があります。

施設名・問合せ(電話番号のないものは市役所 ☎(22)1111)	備考
名古屋芸術大学アートスクエア(文化勤労会館) ☎(25)5111	制限を設け利用可。リハーサル室、楽屋1、楽屋2は利用不可。
東公民館 ☎(22)4560	制限を設け利用可。展示コーナー等は利用不可。
東図書館 ☎(25)3600 西図書館 ☎(25)6406	利用制限のうえ開館。貸出返却利用に限ります。
歴史民俗資料館 ☎(25)3600	利用制限のうえ開館。
総合福祉センターもえの丘 ☎(26)2888	制限を設け利用可。
市民活動スペース ☎市民活動推進課	制限を設け利用可。
コミュニティセンター ☎総務課	制限を設け利用可。
各児童館 ☎児童課	制限を設け利用可。(午前：予約制、午後：分散利用)
児童センターきらり ☎児童課	制限を設け利用可。(午前：予約制、午後：分散利用) 夜間・日曜日は、利用不可
子育て支援センター(東・西・南・北、健康ドーム) ☎児童課	制限を設け利用可。(予約制)
回想法センター(旧加藤家住宅)、憩いの家さくら荘・ふたば荘・さかえ荘・とくしげ、高齢者活動センターしあわせの家・ふれあいの家 ☎高齢福祉課	制限を設け利用可。一般入浴の利用不可
陽だまりハウス ☎社会福祉課	制限を設け利用可。
総合体育館 ☎(24)0661	制限を設け利用可。トレーニングジムは利用不可。
学校開放施設(各小・中学校) ☎総合体育館 ☎(24)0661	利用不可。
総合運動広場(北名古屋稲葉篤紀ふるさと広場)：グラウンド・テニスコート、ソフトボール球場 ☎総合体育館 ☎(24)0661 ※ソフトボール球場のみスポーツ課	制限を設け利用可。
健康ドーム ☎健康ドーム ☎(23)7006	制限を設け利用可。健康サポートジム・ウォーキングコース・浴室は利用不可。
ジャンボプール ☎スポーツ課	今年度は利用不可。

イベント中止 情報

イベント名	開催予定日	問合せ
平和夏まつり	8月1日(土)・2日(日)	市民活動推進課
平和記念式典	8月15日(土)	社会福祉課
北なごやパペットフェスタ 2020	8月22日(土)・23日(日)	生涯学習課



特集 7月から名古屋市北名古屋工場が 供用開始となります

写真は名古屋市提供

名古屋市北名古屋工場建設の背景

本市は昭和40年から46年にかけて県下でも有数の人口増加を受け、ごみ排出量は激増の一途で、民有地埋立、他自治体への焼却委託などの方法ではごみ処理ができない現状にありました。

そこで、豊山町、旧師勝町および旧西春町において広域行政の一環として西春日井郡東部衛生組合(現北名古屋衛生組合)が設立され、地域住民の理解を得て、環境美化センターを建設し、ごみ処理を進めてきました。

しかし、施設の老朽化や多大な維持コスト、ごみ排出量の増大などによる最終処分場の確保難、リサイクルの必要性の高まり、ダイオキシン対策などの高度な環境保全対策の必要性など、ごみ処理を取り巻く環境が大きく変化してきました。そして、国のガイドラインにより愛知県が作成した「第2次愛知県ごみ焼却処理広域化計画(平成21年3月改定)」において、本市は名古屋ブロックに組み込まれたことにより、ごみ処理の広域化を進めることが定められ、環境美化センターを休止し、平成22年度から名古屋市にごみ処理を委託してきました。そのような背景の中、名古屋市および豊山町、北名古屋衛生組合、本市が共同事業者として、広域でのごみ処理を進めるため、北名古屋工場の建設を進め、令和2年7月から供用開始を迎えることができました。

工場概要

- 工場名：名古屋市北名古屋工場(住所：北名古屋市二子四反地15番地1)
- 処理方式：シャフト式ガス化溶融炉
- 処理能力：可燃ごみ660t/日(330t/日・炉×2炉)、不燃・粗大ごみ50t/5h

問合せ 環境課

北名古屋工場供用開始までの流れ	
平成21年	名古屋ブロックに組み入れられる
平成22年	名古屋市へのごみ処理委託開始(環境美化センター休止)
平成23年	都市計画決定および環境影響評価手続き開始
平成27年	総合運動広場建設完了(市民グラウンド廃止)
平成29年	北名古屋工場建設着手
令和2年2月	北名古屋工場ごみ受入開始
令和2年7月	北名古屋工場供用開始

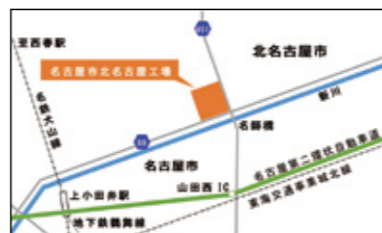

Contents 今月の内容

トピックス

- 2~5 北名古屋市新型コロナウイルス感染症対策本部情報
- 7~9 特集 7月から名古屋市北名古屋工場が供用開始となります
- 10~11 国民健康保険・後期高齢者医療保険・国民年金からのお知らせ
- 12 介護保険料についてのお知らせ/空家等の適切な管理に関する条例が制定されました
- 13 愛知駅伝 北名古屋市の代表選手を募集します

14~15 今月のカレンダー

来月の予定/今月の納税・納付など/休日診療/公共施設などの連絡先

- 16 母子保健事業・成人保健事業/子ども・子育て・教育に関する相談
- 17 子育て支援センター子育て情報/子育てひろば
- 18 ふおとれば Photo×Report
- 19 図書館 × 昭和日常博物館 Selection・Column

暮らしの情報

- 20~25 催し/講座/募集/お知らせ/障害者・福祉に関する相談/暮らし・仕事・まちづくり・行政に関する相談
- 26 Zoom in 北名古屋/公共施設利用抽選会/市内の交通事故・窃盗犯発生状況/編集後記
- 27 市民記者レポート「ハンズ」

市役所の業務案内

開庁時間 午前8時30分~午後5時15分
 閉庁日 土、日、祝・休日、年末年始(12月29日~1月3日)

窓口延長(祝・休日、年末年始は除く)

延長時間 午後7時30分まで
 西庁舎：第1・3金曜日 東庁舎：第2・4金曜日
 内容 戸籍・住民票・税務などの証明書発行、印鑑登録、市税などの収納

- マークについて 時 とき 所 ところ 内 内容 対 対象 定 定員
 ￥ 参加費・入場料・利用料 持 持ち物 申 申込み 問 問合せ
 ☎ 電話 ☎ ファクス ✉ メール 🏠 ホームページ 📍 西庁舎 📍 東庁舎

今月の表紙



「きたなごやで新しい生活様式」のポスターを見かけたことはありますか。感染拡大を防ぎ、第2波を起こさないためにも、一人ひとり取り組んでいきましょう。

市の人口・世帯数 6月1日現在

総人口	86,139人	(-17)
男性	43,261人	(+3)
女性	42,878人	(-20)
世帯数	37,184世帯	(+26)

()内は前月からの増減

ハザードマップを確認しよう

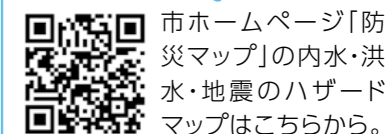

市ホームページ「防災マップ」の内水・洪水・地震のハザードマップはこちらから。

災害情報がメールで届く

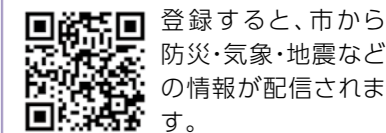

登録すると、市から防災・気象・地震などの情報が配信されます。

スマホで「広報北名古屋」



まずはアプリをダウンロード!

ごみ減量のためみなさんをお願いすること

できることからやってみる

①食品やモノの買い方を考える

必要もないのについつい購入し、捨ててしまうことはありませんか。食品を例に挙げると、日本では、まだ食べられるのにもかかわらず廃棄される、いわゆる「食品ロス」が年間612万tも発生しているといわれています。これは、国民一人あたり1日茶碗1杯分(132g)を廃棄していることになります。食品ロスが出ないよう日ごろから「賞味期限」「消費期限」を理解し、家庭で必要な分を購入することで、環境にも家計にもやさしい生活を送ることができます。

消費期限？ 賞味期限？



賞味期限…おいしく食べられる期限。期限が過ぎてもすぐに食べられなくなるわけではありません。
消費期限…安全に食べられる期限。期限が過ぎたものは食べないほうが安全です。

②ごみか資源か考える

分別は手間がかかりますが、資源といわれる紙やプラスチック製容器包装などは、地球から恩恵を受けた大切な財産です。これらをむやみに捨ててしまうことは、次世代の財産を使ってしまうことになります。また、近年では、マイクロプラスチックが海へ流れ、海洋生物などに甚大な被害をもたらしているというニュースも耳にします。適切に分別を行うことで、小さなことですが問題の解決につながっていきます。そのほかに、マイバックやマイかごの持参など、プラスチック製容器包装を発生させない努力も大切な取り組みのひとつとなります。

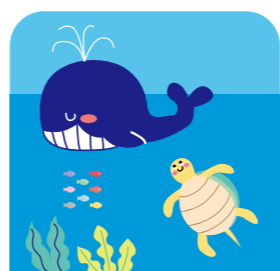

③リサイクルできないかももう一度考える

意外と知られていないのが「雑紙」です。封筒やお菓子の箱などを知らずに捨ててしまう方が多く見受けられます。これらは、紙としてリサイクルが可能で、資源として排出されれば、ごみ処理費が節減できます。



寄り道 本市のごみ処理計画は？

本市では、3月に「北名古屋市一般廃棄物処理基本計画」の改定を行いました。

計画では、令和16年までに市民1人あたりの家庭系ごみ総排出量の目標を440g/日(平成30年539g/日実績)と定めています。一度に約100gを削減することは難しいですが、毎年サクランポ1個分(約7g程度)を削減することで目標が達成できますので、みなさんのご協力をお願いします。



そのほかにも…

可燃ごみや不燃ごみの中にライターやスプレー缶、リチウムイオン電池などの危険物が混ざって捨てられていることがあり、混入が原因でごみ収集車の火災が起きています。幸いケガ人などは発生していませんが、一つ間違えば、大惨事となります。また、混入が原因で工場が火災になると、すべてのごみ処理が停止することになります。ライターやスプレー缶、リチウムイオン電池などの危険物は、適切に処理をしてください。

ライター…市役所東・西庁舎などで回収

スプレー缶…資源集積所で回収(穴あけ不要ですが中身は使い切ってください)

リチウムイオン電池…販売店で回収



さいごに

みなさんには、処理施設の適正な運転と最終処分場の延命化を行ううえで、3R(「ごみの排出抑制(リデュース)」「再び使う(リユース)」「再生できるものは再利用(リサイクル)」)の心掛けと、未来の財産を使い、子孫の代につけを回さないようにするため、今後ごみの減量化と分別のご協力をお願いします。

名古屋市北名古屋工場の大きな特徴

①焼却灰などの全量資源化(埋立処分量ゼロ)

ごみを直接溶融して、溶融スラグと溶融メタルを生成し、資源として活用します。また、溶融飛灰と呼ばれる細かい灰についても、全量資源化します。



溶融スラグとは、廃棄物を1,800℃の高温で溶融して生成されるガラス状の固化物です。土木・建築資材に生まれ変わります。

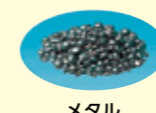

溶融メタルとは、廃棄物を1,800℃の高温で溶融して生成される金属のことをいいます。パワーショベルのカウンターウエイトとして使われたり、製錬所で金属原料として生まれ変わります。

メリット…金属有価資源の有効利用、最終処分場の延命化、資源循環型社会構築への貢献

②環境負荷の低減

環境基準に則した適切な環境保全を実施するとともに、法規制数値(公害防止基準)よりも厳しい管理基準に基づいて運転管理が行われています。



建物や煙突から出ている白い煙のようなものは何か

排ガスや機器の冷却に伴って発生する水蒸気です。有害なものではありません。

③余熱利用施設

名古屋市北名古屋工場のごみ処理で発生する熱を利用した温水プールの建設を北名古屋衛生組合で進めています。構成団体である豊山町と本市には、屋外プールはあるものの、1年を通して利用できる温水プールがないことから、温水プールを建設することで、住民のスポーツ推進や健康の増進を図ります。

④その他

- ごみ発電(焼却溶融による蒸気を利用してタービンを回し発電)
- 見学者などへの環境学習対応設備(施設関連の資料展示など)
- 雨水排水対策(5,000 m³貯留可能)

名古屋市北名古屋工場のごみ処理フロー

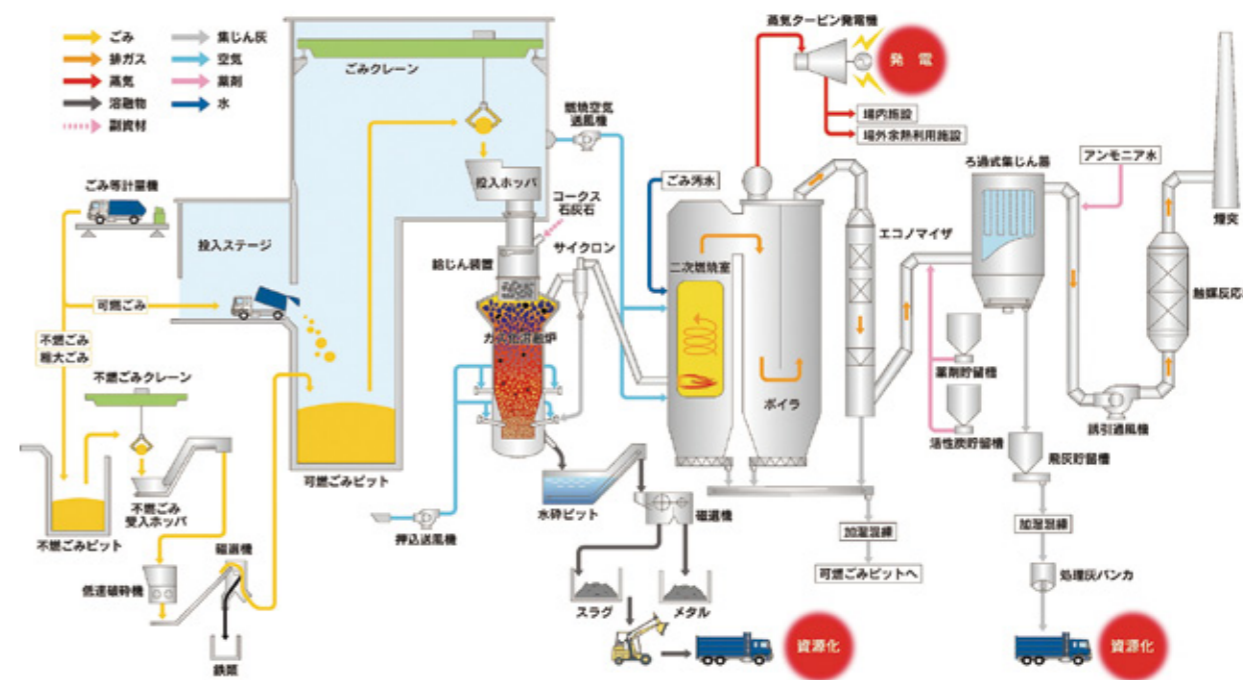

後期高齢者医療保険料の保険料率等が変更されます

問合せ 国保医療課

保険料率は愛知県内均一で、愛知県後期高齢者医療広域連合により2年に一度見直されます。令和2・3年度の保険料率は次のとおりです。

	平成30・31年度	⇒	令和2・3年度
所得割率	8.76%		9.64%
均等割額	45,379円		48,765円
賦課限度額	620,000円		640,000円

保険料は、被保険者全員が等しく負担する「均等割額」と、被保険者の所得に応じて負担する「所得割額」の合計です。

賦課限度額とは、賦課される保険料(年額)の上限額です。

所得の低い方や健康保険組合などの被扶養者であった方は保険料が軽減されます。

国民健康保険・後期高齢者医療保険 各証更新のご案内

問合せ 国保医療課

■国民健康保険に関する各証の有効期限は7月末です

各証の取扱いについては、下記のとおりです。

種類	更新方法
○高齢受給者証 ○特定疾病療養受療証	7月下旬に郵送予定です。
○限度額適用認定証 ○限度額適用・標準負担額減額認定証 ○標準負担額減額認定証	8月以降も必要な方は、国保医療課で交付します。次のものを持参し、申請してください。 ○これまでお使いの認定証 ○世帯主および申請に該当する方のマイナンバーがわかるもの ○本人確認ができるもの(運転免許証・パスポートなど顔写真付きのものは1点、保険証・年金手帳・介護保険証などは2点必要) ※8月以降に申請してください。

■後期高齢者医療の保険証を更新します

現在お持ちの後期高齢者医療の保険証(ねずみ色)の有効期限は、7月末です。

被保険者の前年中の所得により、医療機関などでの窓口負担割合を見直した新しい保険証(橙色)を、7月中に「簡易書留」郵便で送付します。

現在お持ちの保険証は有効期限を過ぎると使用できませんので、8月1日以降は必ず新しい保険証を医療機関などに提示してください。

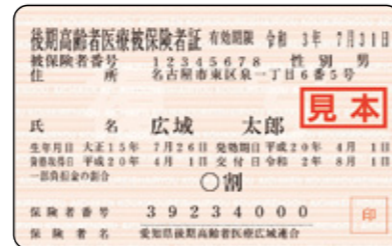

新しい後期高齢者医療被保険証(見本)

■福祉医療受給者の方へ受給者証更新のご案内

後期高齢者福祉医療費受給者証を「ひとり暮らし」「寝たきり・認知症」で認定されている方は、6月中に送付した申請書を期限までに提出してください。

後期高齢者医療コールセンター
愛知県後期高齢者医療広域連合では、後期高齢者医療の保険料と保険証に関するコールセンター(電話窓口)を開設しています。保険料の算定方法や保険証の負担割合などについては、コールセンターへお問い合わせください。
☎0570-011558(ご利用には通信料がかかります)
と き 7月13日(月)～8月31日(月)午前8時45分～午後5時15分※土・日・祝日も開設
問合せ 国保医療課

■後期高齢者医療保険料納入通知書
令和2年度の後期高齢者医療保険料が決まり、対象の方には「保険料額決定通知書兼納入通知書」を送付します。
保険料は、原則、特別徴収(年金からの天引き)による納付ですが、普通徴収の方は、7月から口座振替または納付書で翌年3月までの9回にわたり納めていただきます。

納税通知書を発送します
次の納税通知書を7月中旬に送付しますので、各期限までに納付をお願いします。詳しくは各通知書でご確認ください。
■国民健康保険税納税通知書
国民健康保険税の各納期(第1期～第9期分)の納税通知書を納税義務者である世帯主へ送付します。納付書でお支払いされる方には、第9期分までをまとめてお送りします。口座振替を希望される方は、預貯金通帳と通帳の届印を持参し、市役所または市内の金融機関で手続きをしてください。手続きをされた翌月から口座振替となります。

国民健康保険税の賦課限度額などが変わります

問合せ 国保医療課

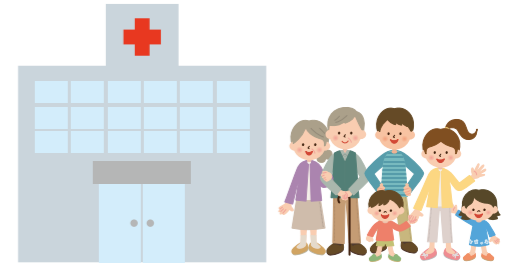

国民健康保険(国保)は、病気やけがをしたときに安心して医療が受けられるように、加入者が国保税を出し合い、お互いに助け合う制度です。国保の事業は、国や県などからの負担金のほか、国保税を主な財源として運営しています。

今後も健全な国保運営を図り、安心して医療機関を受診していただくために、令和2年度から国の基準に合わせて国保税の賦課限度額などを改正することになりました。みなさんのご理解とご協力をお願いします。

■賦課限度額の引き上げ

国保税は、医療給付費分・後期高齢者支援金分・介護納付金分(40～64歳の加入者のみ)で、構成されています。各税額には上限額が定められており、医療給付費分の賦課限度額を61万円から63万円に、介護納付金分の賦課限度額を16万円から17万円に改正しました。後期高齢者支援金分(19万円)の改正はありません。

■軽減措置の拡充

所得の少ない世帯への税負担を減らすため、世帯主とその世帯の国保加入者の所得合計額が一定額以下の場合、均等割額と平等割額が軽減されます(申請は不要)。ただし、この軽減を受けるには、前年分の所得を申告していることが必要です。

軽減区分	軽減基準 (世帯主および国保加入者の合計所得)
7割軽減	33万円以下
5割軽減	33万円+28.5(28)万円×国保加入者数 以下
2割軽減	33万円+52(51)万円×国保加入者数 以下

※太字は改正後、()内は改正前。

※国保加入者には、国保から後期高齢者制度に移行した方も含まれます。

※本市では上記の軽減後の均等割額と平等割額に対し、さらに2割の減免を行っています。

国民年金保険料を納めることが難しい方は免除などの各種制度をご利用ください

所得が少ないなど、保険料(月額16,540円)を納めることが経済的に困難な場合には、保険料の免除または一部納付、納付猶予、学生納付特例などの制度があります。

これらの適用には申請して承認されることが必要です。ただし、任意加入の被保険者は、免除を受けることができません。

免除(全額免除・一部納付)

本人・世帯主・配偶者の前年所得が一定額以下の場合、保険料の納付が全額免除または一部納付となります。
○4分の1納付(4,140円)、半額納付(8,270円)、4分の3納付(12,410円)

納付猶予 50歳未満の方で本人・配偶者の前年所得が一定額以下の場合、保険料の納付が猶予されます。

学生納付特例 学生の方で本人の前年所得が一定額以下の場合、保険料の納付が猶予されます。

注意事項

- 免除などを受けた期間は老齢・障害・遺族基礎年金の受給資格として必要な期間に算入されます。
- 免除を受けている期間は、全額納付した場合と比較して、全額免除は2分の1、4分の3免除は8分の5、半額免除は8分の6、4分の1免除は8分の7が老齢基礎年金額に算入されます(一部納付の保険料を納めなかった場合は年金額には算入されません)。
- 納付猶予または学生納付特例を受けている期間は、受給資格として必要な期間には算入されませんが、老齢基礎年金額には算入されません。
- 将来受け取る老齢基礎年金を増額するために、免除を受けた期間については、10年以内であれば、さかのぼって保険料を納める(追納する)ことができます。ただし、免除などを受けた年度の3年度目以降に追納するときは、保険料額に加算額が上乗せされます。

問合せ 国保医療課または名古屋西年金事務所 ☎052(524)6855

納入通知書を発送します

65歳以上の方に介護保険料の納入通知書を送付します。同じ世帯に該当する方が複数いる場合でも、一人ひとりへ通知します。

納めていただく介護保険料は、介護保険制度を支える大切な財源であり、介護サービスの給付に使われています。なお、第1段階から第3段階で行っている低所得者保険料軽減の軽減割合を拡大します。

軽減割合を増加する第1段階、第3段階の方の介護保険料は下表のとおりです。なお、第4段階、第10段階の方は前年度と変更はありません。

減免制度について
所得段階が第1段階から第3段階の方で、次の要件を満たす方は、介護保険料が減免されることがあります。

- 対象 生活保護基準に相当する世帯に属している方。ただし、次の方は除く。
- 住民税課税者と生計を同一にしていない方
- 住民税課税者の扶養になっている方
- 医療保険の被扶養者になっている方
- 本人および生計を同一にする方が、同居や生活に必要な範囲を超えた処分可能な資産を所有している方
- 本人および生計を同一にする方の預貯金、生命保険、有価証券および手

持金の合計額が100万円を超えている方

○ 生活保護法に基づく生活保護を受けている方

減免割合

- 所得段階が第1段階の方…年間保険料額の2分の1
- 所得段階が第2・3段階の方…年間保険料額の3分の1

問合せ 高齢福祉課

介護保険料 保険料基準額 (月額) 4,650円

所得段階	令和元年度		令和2年度	
	保険料率	年間保険料額	保険料率	年間保険料額
第1段階	基準額×0.375	20,900円	基準額×0.3	16,700円
第2段階	基準額×0.575	32,000円	基準額×0.5	27,900円
第3段階	基準額×0.725	40,400円	基準額×0.7	39,000円

北名古屋市空家等の適切な管理に関する条例が制定されました

人口減少や少子高齢化、核家族化の進展により、空き家は年々増加傾向にあり、全国的にも社会問題となつてい

ます。市では、空き家周辺地域における生活環境を保全するため、所有者の財産に関する権利も尊重しながら、空き家対策を進めるルール作りの一環として「北名古屋市空家等の適切な管理に関する条例」を制定しました。

緊急安全措置

空き家などが周辺地域に重大な損害を及ぼす危険がある場合、所有者などに是正措置を行わせる時間的余裕がなく、緊急な対応が必要な場合に限り、必要最小限の安全措置を行います。

- 落下の危険性が高い屋根瓦などの撤去
- 飛散の恐れのある外壁などの撤去
- 倒壊の恐れのあるブロック塀・樹木などの撤去

軽微な措置

当該空家が入出可能な状態で防犯上の懸念が生じていたり、立木などが敷地外に越境し保安上の支障がある際に、市職員などで、必要最小限の措置を行います。

- 通報のあった空き家などへの立入調査
- 解放されたままの窓、扉などの閉鎖
- 空き家への接近が危険であるときに注意喚起のための三角コーンなどの設置
- 空き家の樹木などが道路へ越境し通行の支障がある際の枝払い



平成27年に施行された「空家等対策の推進に関する特別措置法」では、扉の閉鎖や支障物の移動など、空き家敷地内での軽微な措置や、暴風時など危険が切迫した状況下における緊急的な措置に対する明確な規定がないため、この条例により、空き家への対応の実効性・迅速性を高めることを主目的としています。

条例全文については市ホームページをご覧ください。

問合せ 施設管理課

愛知万博メモリアル 第15回愛知県市町村対抗駅伝競走大会(略称 愛知駅伝) 北名古屋市の代表選手を募集します

主催 愛知駅伝実行委員会(愛知陸上競技協会、東海テレビ放送)
とき 12月5日(土)スタート時刻未定 ※雨天決行
コース 「愛・地球博記念公園」内、周回コース
区間・距離 9区間 28.7km

第1区	2.8km	中学生女子
第2区	4.7km	ジュニア男子
第3区	3.9km	40歳以上(男女不問)
第4区	1.1km	小学生女子
第5区	3.2km	中学生男子
第6区	1.1km	小学生男子
第7区	3.2km	一般女子
第8区	3.9km	ジュニア女子
第9区	4.8km	一般男子

対象 令和2年9月1日現在で市内在住の方
なお、県内の小・中学校、高校に在学の方は、保護者の居住地から参加。外国籍留学生は、本人の在籍する学校の所在地からの参加となります。
※他県居住の者であっても、出身中学校所在地の市町村から、2人まで出場できます。ただし、出身中学校が国立・私立の場合には、中学校卒業時に保護者が居住していた市町村とします。



募集人員 小学生男子・女子(4・5・6年生のみ) 各2人
中学生男子・女子 各2人
ジュニア男子・女子(平成14年4月2日~17年4月1日生まれの方) 各2人
一般男子・女子(平成14年4月1日以前に生まれた方) 各2人
40歳以上(男女不問・昭和55年12月5日以前に生まれた方) 2人



選考会 定員を超えた場合に、該当申込部門のみ実施
とき 9月5日(土) ジュニア以上：午前9時30分~11時30分
小学生：午後4時~8時30分
9月12日(土) 中学生：午後6時~7時20分
(予備日 小学生・ジュニア以上：9月13日(日) 中学生：9月19日(土))
※雨天決行(予備日は雷・大雨・暴風雨警報などの場合)
スタート時間は抽選会にて決定します。

ところ 総合運動広場グラウンド
選考方法 タイムトライアル(予定)※区間距離に近い距離で実施予定

選考会スタート時間抽選会
とき 8月29日(土) 小学生：午前9時30分~ 中学生：午前10時30分~
ジュニア以上：午前11時~
ところ 総合体育館 多目的ホール
※ご本人またはご家族の方による抽選をお願いいたします。
抽選会にご参加いただけない方は、代理抽選を行います。

申込み ①市ホームページの専用申込フォーム ②スポーツ課へ直接持参 ③ファクス (23)3150
④郵送 〒481-8501(住所不要)北名古屋市役所スポーツ課宛
※②・③・④は申込用紙をご利用ください。申込用紙はスポーツ課・総合体育館・名古屋芸術大学アートスクエア(文化勤労会館)・健康ドーム・市ホームページにあります。



専用申込フォーム

申込期限 8月21日(金)※郵送の場合：消印有効

日	月	火	水
6/28	6/29	6/30	1 ■税の無料相談→⑥P.29
5 ★もえの丘 青空市場→P.20 ▲パパママ教室→P.20	6 ▲パパママ教室→P.20	7 ■税の無料相談→⑥P.29	8
12	13	14	15 ■職業適性検査・就職相談→P.25
19	20	21 ■県早期教育相談→⑥P.29	22
26	27	28	29

木	金	土
2 ■税の無料相談→⑥P.29	3	4
9	10 ▲離乳食講習会(入門編)→P.20	11
16 ★ほっとといきりフレッシュ→P.20 ■もの忘れ相談→P.25 ■行政相談→P.25	17	18 ★クローバーの日→P.20
23 海の日	24 スポーツの日	25 ★小・中学生総合体育館無料開放→P.20
30 ▲離乳食講習会(実践編)→P.20	31 ▲離乳食講習会(入門編)→P.20	8/1

7月の納税・納付など

固定資産税・都市計画税 第2期

国民健康保険税 第1期

後期高齢者医療保険料 第1期

納期限：7月31日(金)

市税などの納税・納付には、便利で確実な口座振替をご利用ください。
※引落しは申請日の翌月末以降となります。

問合せ 収納課

保育料・児童クラブ利用料 7月分

振替日：7月7日(火)

振替ができるよう預貯金額の確認をお願いします。

問合せ 児童課

窓口払・口座振替の方は納め忘れがないように



休日診療

救急病院をご紹介します「救急医療情報センター」☎(81)1133 「あいち救急医療ガイド」www.qq.pref.aichi.jp/

西春日井東部・西部休日診療所、外科輪番の診療休止に伴う対応

新型コロナウイルス感染拡大防止のために、西春日井東部休日診療所・同西部休日診療所、外科輪番での診療はしばらくの間休止し、この間は、下記の医療機関での診療となります。

- ◆発熱、咳など、呼吸器症状
はるひ呼吸器病院 (清須市春日流8-1) ☎052(400)7111
- ◆外科・一般的な救急診療
済衆館病院 (鹿田西村前111) ☎(21)0811
- ◆小児の一般的な診療
あだちこどもクリニック (鹿田清水40-1) ☎(27)3377

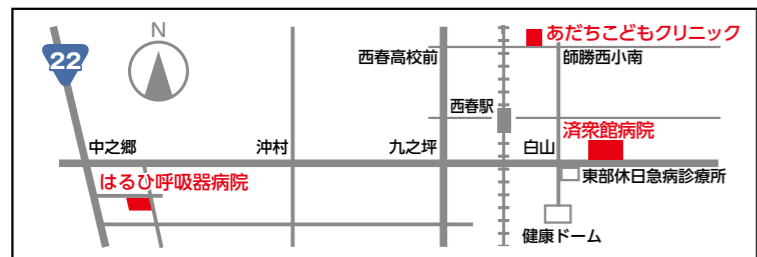

※診療再開については、決まり次第、西名古屋医師会、西春日井広域事務組合ホームページでお知らせします。

※急きょ変更となる場合がありますので、当番医または西名古屋医師会・歯科医師会ホームページでご確認のうえお出かけください。

8 August 来月の予定

催し	ページ
19 (水) ■職業適性検査・就職相談	25
21 (金) ▲回想法スクール(男性専科) ※10/9までの毎週金曜日	20

公共施設などの連絡先

市役所西庁舎、東庁舎、東庁舎分館	☎(22)1111	総合福祉センターもえの丘	☎(26)2888
名古屋芸術大学アートスクエア(文化勤労会館)	☎(25)5111	社会福祉協議会本所	☎(25)8500
東公民館	☎(22)4560	東子育て支援センター	☎(26)7763
東図書館・昭和日常博物館(歴史民俗資料館)	☎(25)3600	西子育て支援センター	☎(25)5155
西図書館	☎(25)6406	南子育て支援センター	☎(22)5677
健康ドーム	☎(23)7006	北子育て支援センター	☎(22)5517
健康ドーム子育て支援センター	☎(22)0212	児童センターきらり	☎(27)3370
保健センター	☎(23)4000	ファミリー・サポート・センター	☎(22)7601
総合体育館	☎(24)0661		



子育てに関する詳しい情報は、「北名古屋子育てポータルサイト」をご覧ください。



中止 おはなしタイム

就園前の乳児親子を対象に、ボランティアグループの方が絵本を読んでくれます。

- 北子育て支援センター
7月3日(金)午前11時15分～11時45分
- 東子育て支援センター
7月10日(金)午前11時30分～正午
- 西子育て支援センター
7月10日(金)午前11時15分～11時45分

中止 はじめましての会& プレママタイム

- とき** 7月22日(水)午後1時30分～3時
- ところ** 南子育て支援センター
北子育て支援センター
- 内容** 親子ふれあい遊び、育児相談、先輩ママとの交流会
- 対象** 子育て支援センターを初めて利用する親子、妊婦

中止 赤ちゃんタイム

- とき** 7月14日(火)午後1時30分～3時
- ところ** 東子育て支援センター
西子育て支援センター
- 内容** 親子ふれあい遊び、交流会、育児相談など
- 対象** 1歳前までの乳児とその保護者、妊婦

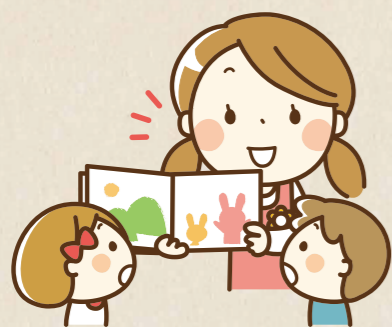

お知らせ

子育て支援センターの再開について

7月1日(水)から、市内5か所の子育て支援センターの利用を開始します。新型コロナウイルス感染症対策のため当面の間は、入場時間、定員を設け、事前申込みによる予約制とします。開館時間および予約方法は、市ホームページをご覧ください。

なお、感染症の流行状況により利用方法を変更する場合があります。ご不便をおかけしますが、ご理解とご協力をお願いします。



児童センターきらり(27)3370

児童センターきらりは、子ども達が遊びを通して「きらり」と輝けるようにと名付けられました。乳幼児から高校生までが年齢にあった遊びや活動ができるようになっています。
プレイルームは、天井が高くバトミントンや卓球・ボール遊びなど、中学生や高校生でも思いつきり体を動かして楽しめます。
また、児童センターきらりは、音楽を楽しみたい子ども達を応援しています。「バンドや楽器の練習がしたいけど、練習する場所がない」そんな子は、「きらり」において「きらり」には防音の音楽スタジオがあり、アンプやドラム、マイクなどの音響機材も揃っています。バンド練習や吹奏楽などグループや個人で練習できます。頑張って練習をしている子ども達の発表の場もあります(音楽スタジオは現在利用を見合わせています)

「きらり」と輝きたい子、
きらりに集まれ！
児童センターきらり

子育てひろば 28

新型コロナウイルス感染拡大防止のため、マスクの着用をお願いします。2週間以内に咳や発熱などがあったご本人・ご家族、当日の体温測定で体温が37.5℃以上の方は、来所をお控えください。日程の変更を希望される方は保健センターまでお電話ください。

健診・相談名	実施日	受付時間	対象となるお子さん	母子健康手帳		持ち物	
				母子健康手帳	すこやか手帳の問診票	その他	
●母子健康手帳発行	7/1(水) ・10(金) ・17(金) ※上記以外にも随時発行	9:40～ 9:55 発行: 15分程度				持ち物 妊娠届出書、マイナンバーカード(ない方は、通知カードおよび本人確認のできる運転免許証など)、筆記用具 内容 手帳の使い方や妊娠中の過ごし方などの説明	
●4か月児健診	7/10(金)	案内文でお知らせします	対象の方には、案内文を郵送いたします	○	○	持ち物 バスタオル 内容 健診	
●10か月児健診	7/31(金)					持ち物 バスタオル 内容 健診	
●1歳6か月児健診	7/14(火) 7/28(火)					持ち物 バスタオル、歯ブラシ1本、タオル 内容 健診、歯科健診、フッ化物塗布 ※歯を磨いてきてください。	
●2歳児むし歯予防教室(予約制)	7/17(金) 8/7(金)	予約時にお知らせします	対象の方には、案内文を郵送いたします	○	○	平成31年1月1日～20日生まれ 平成30年6月生まれ 平成30年7月生まれ 平成30年1月生まれ	
●2歳6か月児むし歯予防教室(予約制)	7/2(木) 8/6(木)					予約制とさせていただきます。 持ち物 バスタオル、歯ブラシ1本、タオル 内容 歯科健診、フッ化物塗布、個別相談 ※歯を磨いてきてください。	
●3歳児健診(※)	7/9(木)					視力・聴力検査結果票、バスタオル、歯ブラシ1本、タオル 内容 健診、尿検査、歯科健診、フッ化物塗布 ※歯を磨いてきてください。	
■育児相談・栄養相談(予約制) 母乳相談(要予約)	7/16(木) 7/30(木)	案内文でお知らせします	対象の方には、案内文を郵送いたします	○	○	育児相談・栄養相談も予約制とさせていただきます。 ※母乳相談は随時予約を受け付けております。 持ち物 バスタオル 内容 身体計測 個別相談	
■発達相談(予約制)	7/22(水)	予約制	予約開始日 7月15日(水)～	○	○		
■成人健康相談・心の健康相談	7/1(水) ・15(水) ・17(金)	9:30～ 11:00		○	○	内容 健康相談、栄養相談、心の相談、血圧測定、尿検査、健診結果説明	

※視力・聴力の検査は自宅で行ってきてください。また、当日会場で尿検査を行います。○乳幼児健診・むし歯予防教室は1時間30分～2時間ほどかかります。

子ども子育て教育に関する相談

相談名	相談方法	とき(祝・休日および12/29～1/3を除く)	ところ・問合せ・申込み
■子育てコンシェルジュ【前日までに予約必要】 妊婦や0歳～未就学児の保護者のニーズに合わせた各種案内や相談	電話 面談	月～金 9:30～12:00、 13:00～16:00	児童課(東) 西子育て支援センター(児童センターきらり内) ☎(25)5155
■子育て相談【面談は予約制】		月～金 9:00～16:00	保健師・保育士による相談(電話・面談)、 言語聴覚士による発達相談(面談)☎(22)5151
■家庭教育相談 いじめや不登校などの家庭教育上の悩みをもつ児童や生徒、保護者などの相談に応じます。	電話	月～金 9:00～16:00	県教育委員会生涯学習課☎052(961)0900
■教育相談 小中学生のいじめや不登校など、学校教育に関する悩みなどの相談に応じます。	電話 面談	火・木・金 9:00～16:00	教育支援センター「パレット」(東分館)☎(24)4152
■保護司による相談 薬物乱用・非行・家庭内暴力・ひきこもり・不登校の相談に保護司が応じます。	電話 面談	月・水・金 10:00～16:00	西春日井更生保護サポートセンター西 ☎080(2648)0809
■児童虐待相談 「児童虐待では」と思われることがあったら、すぐにご相談ください。		休日・夜間対応可	児童相談所虐待対応ダイヤル☎189、愛知県中央児童・ 障害者・相談センター☎052(961)7250、または市役 所家庭支援課☎(22)1111
■子ども・家庭110番 県では、子どもについての悩みをお持ちの方の相談に応じます。子ども本人の悩みにも応じます。	電話 面談	月～金 9:00～17:00	子ども・家庭110番☎052(953)4152
■家庭・児童相談		月～金 8:30～17:15	家庭支援課(東分館)
■母子・父子自立支援相談		月～金 9:00～17:00	家庭支援課(東分館)
■子ども・若者総合相談		月～金 9:00～17:15	青少年センター(東分館)

図書館の
おすすめ本

今月のテーマ
HOT な夏・COOL な夏

今年も夏がやって来ました！夏の楽しみ方はひとそれぞれ。あなたはどのように過ごしますか？バーベキューをしたり、スパイスたっぷりの激辛メニューに挑戦するようなHOTな夏？それとも、アマビエで話題の妖怪の世界をのぞいたり、ひんやりスイーツを味わうCOOLな夏でしょうか？今月は、夏を楽しむ本をセレクトしました。あなたの夏の楽しみ方をぜひ見つけてみてください。

東図書館の本で楽しむ「HOT な夏」

「5行で作れる！バーベキューレシピ100選！」
ネコ・パブリッシング



アウトドア感や野性味は意識せず、遊び心や自分なりのアレンジを加えたBBQレシピの本。気軽にチャレンジできるものから、本格的な道具が必要なレシピまで、これ1冊でBBQを心ゆくまで楽しめる！

「カレーの教科書」

編：石倉ヒロユキ
監：シャンカール・ノグチ 岩崎書店
カレーの歴史、昔と今の調理法、インド人のカレーの食べ方、スパイスとハーブの特徴…。カレーにまつわるさまざまなことから、写真やイラストをまじえて紹介する。



「盆おどる本」

著：盆踊ろう会 青幻舎
夏の風物詩、盆踊り。身近な場所で、誰にでもオープンなものとして開かれながら、実は、驚くほどの奥深い世界が広がっている。「盆おどる」ために知っておきたい20のことなど、盆踊り入門ガイド。



西図書館の本で楽しむ「COOL な夏」

「水木しげる 妖怪道五十三次」
著：水木しげる YMブックス



稀代の妖怪絵師・水木しげるが、広重の「東海道五十三次」をモチーフに描いた55葉の大妖怪画集。300を超える妖怪たちの中には、あのアマビエの姿も…。

© 水木プロ

「日本現代怪異事典」

著：朝里樹 笠間書院
こっくりさん、口裂け女、トイレの花子さん…。戦後から2000年前後にネット上に登場する怪異まで、日本を舞台に語られた1000種類以上の怪異を紹介する。



「こおり」

文：前野紀一 絵：斉藤俊行 福音館書店
インクを水に溶かして凍らせると、なぜインクと水はわかれて固まってしまうのでしょうか？水だけで固まろうとする氷のふしぎな性質から、地球と水の間をやさしく描きます。



7月6日(月)・7日(火)・13日(月)・14日(火)・20日(月)・21日(火)・27日(月)・28日(火)・31日(金)	今月の休館日 図書館・昭和日常博物館
7月11日(土)	西図書館
7月18日(土)・25日(土)	●お話し会
7月25日(土)・26日(日)	●夏の映画会
7月19日(日)	●サンデーロードショー
7月18日(土)	●お話し会
7月12日(日)	●子ども映画会
7月4日(土)	●紙芝居会
7月4日(土)	●東図書館



全小・中学校に仮設手洗い場

5/21・22



新型コロナウイルス感染症対策支援として、市建設業協会(市内建設会社12社で構成)が、市内の全小・中学校(16校)の校庭に2か所ずつ、仮設の手洗い場を設置しました。手洗い場は建設現場で使用するバリケードや塩化ビニル製パイプを主な材料にして作られ、長さが4m、80cm間隔でパイプに水が出る穴を開けています。

師勝南小では、設置されたばかりの手洗い場で5年生が手を洗いました。同協会会長の池山悟さんは「6月から学校が再開すると聞いて、何かできることはないかと考え、手洗い場を設置しました。子どもたちは、日頃窮屈な生活だったと思うので、少しでも学校生活を楽しんでもらいたいです」と話しました。

稲葉監督の野球資料展示コーナー
総合体育館に登場



3月から新型コロナウイルス感染症拡大の影響で休館していた各施設のほとんどが7月から制限を設け、利用を再開する中、北名古屋市出身の野球日本代表侍ジャパン監督の稲葉篤紀氏の野球資料展示を健康ドームから総合体育館へ移設しました。

なかなか見ることのできない、北海道日本ハムファイターズ時代のゴールデングラブ賞トロフィーを始め、オールスターゲーム出場メダルやチャンピオンリングなども展示しています。稲葉監督の等身大パネルも展示しているので、この機会に一緒に記念撮影してみたい方が多いでしょう。

防護服の着脱に苦戦

5/29

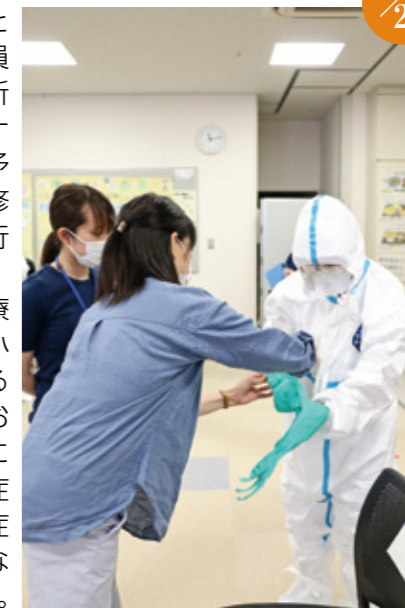

保健師を中心とした医療系市職員を対象に、避難所運営と新型コロナウイルス感染症予防についての研修を健康ドームで行いました。

講師には、医療法人済衆館病院小児外科部長である勝野伸介さんをお呼びし、災害時に増加する感染症や、注意すべき症状、感染症対策などを学びました。

その後、防護服の着脱方法の演習を行いました。防護服の着脱方法を体験した市職員は、「想像していたよりも素材が軽く柔らかくて、動きやすかった。しかし、マスクやゴーグルは、顔にぴったりと密着するため、動作時は息苦しい感じがした。長時間着用するとかなり大変で、難しいと思った」と話しました。

エアーテント取扱説明会実施

5/27



令和2年度新規採用職員を対象としたエアーテント取扱説明会が消防団第五分団詰所兼防災備蓄倉庫で行われました。災害時には救護所としてエアーテントの設置が求められるため、この説明会を毎年実施しています。

災害時に救護所として使用されるエアーテントは、幅6m、高さ3mのもので、通常はコンパクトな形に収納されており、空気を入れ、立ち上がるまでに10分ほどかかります。

参加した職員は、「実際にテントを立てながら、体で覚えることができ、分かりやすかった。いざという時、役に立てる職員でありたい」と話しました。

新型コロナウイルス感染症拡大防止のため、行事が中止または内容が変更となる場合がございます。最新の情報は、各担当にお問い合わせください。

新型コロナウイルス感染症拡大防止のため、行事が中止または内容が変更となる場合がございます。最新の情報は、各担当にお問い合わせください。

催し

ほっとひといきリフレッシュ

介護をしている人同士の交流や情報交換・気分転換のための催しや勉強会を行います。
時7月16日(木)午前10時～11時30分
所憩いの家さくら荘(所)介護をしている方(介護を受けているご本人も一緒に参加いただけます)
(送迎(東地区のみ)希望の方は、7月13日(月)までに、地域包括ケア推進室(高齢福祉課(内)へ。

もえの丘青空市場

時7月5日(日)午前9時～所総合福祉センターもえの丘東側(野菜などの販売(なくなり次第終了。環境保護のためマイバッグ持参にご協力ください)
(社会福祉協議会本所

小・中学生(市内)総合体育館無料開放

アリーナ・多目的ホール
時7月25日(土)午前9時～正午
※保護者(1人)も無料です。人数が多いときはお断りする場合があります。アリーナは、室内用靴をお持ちください。なお、ご利用は先着順のため、先着者の種目によって、利用できない場合があります。
(総合体育館

クローバーの日

障害者スポーツ充実のため、毎月第3土曜日をクローバーの日とし、総合体育館の一部を障害を有する方(障害者手帳をお持ちの方)に無料開放します。
時7月18日(土)午前9時～正午
(総合体育館

講座

離乳食講習会

入門編
新型コロナウイルスの感染拡大防止のため、集団形式での実施を中止し、資料を配布します。
時7月10日(金)・31日(金)
(健康ドーム(保健センター)
※対象者以外で、これまでに離乳食講習会(入門編)に参加していない方や、離乳食の進め方について詳しく聞きたい方は、個別に対応しています。保健センターへお問い合わせください。
実践編(簡単取り分け離乳食)
時7月30日(木)午前10時30分～11時30分ごろ(10分前より受付開始)
(健康ドーム(キッチン)
(生後9か月～1歳半頃の離乳食についての講話、取り分け離乳食の調理の実演と試食(母子健康手帳、筆記用具(定)24人(先着順)
(¥100円(時)7月1日(水)～27日(月)に保健センターへ。
※お子さんと一緒に参加される場合は、抱っこひもなどをお持ちください。

パパママ教室

時7月5日(日)・6日(月)※時間はお問い合わせください。
(健康ドーム健康増進広場(内)1日目・父親の役割、沐浴・おむつ・着替え等実習、ビデオ学習「赤ちゃんの泣きの特徴」、夫婦で考える赤ちゃんがいる生活、2日目・分娩の経過と呼吸法、おっぱいの準備、妊娠中の栄養について(一部内容を変更しています)
(出産予定日が8月1日～10月31日の方)
(母子健康手帳、筆記用具(保健センター)
(回想法スクール(男性専科)
ふるさと、少年時代、青春の思い出や当時の世相など、教科書には載らないお話を教えてください。教室終了後も活動できるように支援します。
時8月21日～10月9日の毎週金曜日午前9時30分～10時30分(全8回)
(所)鹿田学習等供用施設(鹿田院)屋敷344
(市内在住のおおむね65歳以上の男性で、会場まで自分で通える方)
(定)10人先着順
(甲)回想法センター
(乙)5337

募集

会計年度任用職員募集

一般事務(国保医療課)
勤務内容(主に国民年金に関する一般事務、窓口業務)
応募資格(パソコン操作ができる方)
募集人員(11人)
勤務開始日(9月1日(火))
勤務日時(月～金曜日午前8時30分～午後5時15分の間で7時間勤務(応相談))
給与(時給980円(雇用保険、健康保険、厚生年金に加入))
(7月15日(水)までに履歴書(市販のもの)を持って国保医療課へ。

管理栄養士

応募資格(管理栄養士の資格をお持ちの方)
募集人員(11人)
勤務開始日(9月1日(火))
令和3年10月3日までの任期予定
勤務日時(月～金曜日午前8時30分～午後5時の間で7時間以内(週35時間))
勤務場所(健康課(健康ドーム内))
給与(時給1350円(甲)7月17日(金)までに履歴書(市販のもの)と資格証(写)を持って健康課へ。

社会福祉協議会職員募集

職種(地域福祉の相談援助やコーディネートなどの専門職)
応募資格(障害者などの相談支援の経験がおおむね5年以上の方)
(社会福祉士資格または社会福祉士受験資格をお持ちの方)
(歓迎)
募集人員(11人)
試験日(第1次:8月23日(日)、第2次:9月11日(金))
試験内容(第1次:教養試験、適性検査、第2次:作文試験、面接試験)
採用予定日(10月1日(木))
(所)所定の用紙(社協本所にあります。ホームページからダウンロード可)を記入し7月31日(金)までに社会福祉協議会本所へ(郵送は7月30日(木)までの消印有効)。

愛知県障害者委託訓練就職のためのオフィスマスターP検対策コース

時9月1日～10月30日の月・火・木・金曜日午前10時～午後4時
(所)ばそメイト国府宮教室(稲沢市国府宮)
(内)ワード・エクセル(基礎・活用)、パワーポイント(基礎)、P検試験対策、就職支援
(対)身体、精神、知的、発達障害の方、マウスの操作が可能な方
(定)6人(面接で選考)
(¥)8800円(テキスト代)
(甲)8月4日(火)までに、公共職業安定所で手続きをしてください(公共職業安定所長が訓練を受講することが適職につかせるため必要と認められた者であること)
(問)公共職業安定所または愛知障害者職業能力開発校
(乙)0533(93)2505

レジャー農園利用者募集中

レジャー農園に72区画(6月4日現在)の空きがあります。
(¥)1mあたり200円、1世帯2区画まで
(問)商工農政課

浜松職業能力開発短期大学校10月入校生募集

電気工事事、電気主任技術者などの資格取得を目指すカリキュラムと企業実習で電気のスぺシャリストを育成します。
募集科(電気技術科(日本版デュアルシステム))
訓練期間(10月から2年間)
授業料(年間39万円)
※別途、教科書や作業服など諸経費が必要
(応募資格)
(甲)おおむね55歳以下で、高等学校を卒業している(令和2年9月卒業見込者含む)か、高等学校卒業と同等以上の学力を有すると認められる方
(定)12人
(募集期間)
(甲)日程:7月1日(水)～20日(月)、C日程:8月12日(水)～9月4日(金)
(乙)試験日(甲)B日程:8月3日(月)、C日程:9月11日(金)
(受検料)1万8000円
(選考方法)
(甲)小テスト(数学I)・小論文・面接
(乙)浜松職業能力開発短期大学校学務援助課
(乙)053(441)4444
(甲)http://www3.jeed.or.jp/shizuka/college

時 とき 所 ところ 内 内容 対 対象 定 定員
(甲) 参加費・入場料・利用料 (持) 持ち物 (申) 申込み (問) 問合せ

お知らせ

7月11日～20日
夏の交通安全県民運動

この時期は、暑さから運転者の注意力が散漫になりがちで、交通事故の危険性が高まります。みんなで交通安全について考え、事故を防止しましょう。

飲酒運転の根絶

飲酒運転は危険な行為で、交通事故を起こした際に、重い責任を負います。

絶対にやめましょう。

シートベルトを正しく着用

運転するときは、必ず後部座席を含めたすべての座席のシートベルト・チャイルドシートの正しい着用を確かめてから発進しましょう。

防災交通課

ジャンボプール休止します

新型コロナウイルス感染症拡大防止のため、今年度のジャンボプールは休止します。

問 スポーツ課

みなさんの想いを届けます
「平和の鶴」募集

市では、市民のみなさんの平和への願いを込めた千羽鶴を募集します。

ご提供いただいた千羽鶴は、被爆都市である広島市と長崎市に献納します。

折り鶴50羽を糸でつなぎ1セットとして、次の期間に名古屋芸術大学アートスクエア(文化勤労会館)までお持ちください。
◆募集期間 7月29日(水)～8月4日(火) 問 総務課

原爆パネル展

原爆の悲惨さ、恐ろしさを写真と資料で見つめ直す「原爆パネル展」を開催します。

広島平和記念資料館が保管する、被爆体験者が目にした光景を聴き取って広島市立基町高等学校の生徒が描いた「原爆の絵」のポスターを展示します。

時 7月29日(水)～8月16日(日)
所 名古屋芸術大学アートスクエア(文化勤労会館)エントランスホール 問 総務課

子育ての不安や悩み、ひとり抱えこまないで

子育ては楽しいことばかりでなく、つらく大変なこともあります。子育てのストレスが、子どもへの虐待の引き金となっていることも指摘されています。

子育てに対して否定的な感情が生じたときは、まずはその気持ちに気付き、認めることが大切です。そして、その原因が子どものことなのか、自分の体調や忙しさからなのかを振り返ってみて、時には休むことも大切です。保護者自身がイライラした時は、

- 深呼吸をして気持ちを落ち着ける、ゆっくり5秒数える
- 風にあたり気分転換
- 自分のストレス解消法をみつける

など、自分なりの対処方法を見つけてみましょう。

子どもと関わる中で、いろいろな工夫をしても上手くいかないときは、親自身もSOSを出すことが大切です。子育てに悩んだときは、ひとりで抱え込まないで気軽に相談してください。

問 児童相談所虐待対応ダイヤル189、家庭支援課

平和記念式典を中止します

新型コロナウイルス感染症拡大防止のため、8月15日(土)に開催を予定していた平和記念式典を中止します。

なお、記帳「平和を願うあなたの記」は、8月1日(土)から、各施設で実施予定です。詳しくは広報8月号でお知らせします。

問 社会福祉課

庭や空き地などの適正管理をお願いします

自宅の庭や所有する空き地などを適正に管理していますか。

梅雨時から夏にかけて、樹木や雑草の成長が早まります。これらは害虫の大量発生、枝が隣接地に入り込むなどの要因となり、特に空き地はたばこのポイ捨てなどによる火災の原因や不法投棄をされやすい環境となり、周辺住民の生活に多大な悪影響を与えます。

敷地の所有者は除草や消毒(薬剤散布をする場合は事前周知をする)を行うなど、近隣住民の迷惑とならないよう適正な管理をお願いします。

問 環境課

特定外来生物(植物)の駆除について

市内の各所で、特定外来生物オオキンケイギクの群生が確認されています。黄色の花を咲かせるこの植物は背が高く、繁殖力が強いので、日本の固有植物の生態系に被害を与えます。見つけた場合は、種などが飛び散らないよう可燃ごみ袋に入れて処理してください。

また、特定外来生物に指定されているため、栽培や運搬などが原則禁止されています。

花はキバナコスモスに似ていますが、5月から7月ごろ咲きます。葉は細長く、白い毛が生えています。きれいだからといって安易に栽培しないようにしましょう。



問 環境課

無責任な餌やりは、かえって野良猫を不幸にします

野良猫は、厳しい環境のなか自分たちの力で生きています。むやみに餌を与えると、野良猫が集まり、猫同士の喧嘩や鳴き声、糞尿、自動車やごみへのいたずらなど周辺住民へ被害を与えてしまうおそれがあります。野良猫に餌を与えている方は、飼い主とみなされ、その責任を問われる場合があります。

野良猫を思いやる優しい気持ちとはとても大切です。しかし一時的な餌やりがかえって猫を迷惑な存在にさせ、嫌われ者にしてしまいます。猫を嫌われものにならないためにも責任ある行動をお願いします。

問 環境課

令和元年度市民協働推進補助金事業実施結果公表

令和元年度に実施された市民協働推進事業補助金採択事業の実施結果を、7月1日(水)から市ホームページで公表します。

問 市民活動推進課

お知らせ

下水道事業受益者負担金の納付書を送付します

新たに公共下水道が供用開始された区域内の土地の受益者となる方に、受益者負担金決定通知書と納付書を送付します(口座振替を利用する方には決定通知書のみ送付します)。

納付方法

○分割払い(12回分割)

「期別用」納付書で、納期ごとにお支払いください。3年間の支払いで、納期は7・9・12・2月です(口座振替は各納期限の日に引落し)。2・3年目の納付書は各年度の7月に送付します。○一括払い

「全期用」納付書で、7月31日(金)までにお支払いください。納付書には報奨金5%を差し引いた金額が記載されています。

納付場所

納付書の裏面に記載の指定金融機関、収納代理金融機関、市役所(西) 分割払いはコンビニエンスストアでも納付できます。問 下水道課

7月1日～8月31日 青少年の非行・被害防止に取り組む県民運動

青少年が有害環境に接する機会が多くなる夏の期間中に「青少年の非行・被害防止に取り組む県民運動」を実施します。

「非行の芽 はやめにつもうみな我が子」

問 愛知県青少年育成県民会議、北名古屋市青少年育成会議事務局(家庭支援課内)

もの忘れ相談

認知症は誰にでも起こりうる脳の病気で、早期発見が大切です。早く治療を始めることで、病気の進行を遅らせることができます。医師が相談に応じますので、お気軽にご利用ください。

問 7月16日(木)午後2時～3時30分 市役所東庁舎 認知症について心配ごとがある方(3人(先着順) 問 7月10日(金)までに、地域包括ケア推進室(高齢福祉課 園内)へ。

児童手当現況届の提出はお済みですか

児童手当を受給している方は、6月中に児童手当現況届(各受給者に郵送済)の提出が必要です。この届がないと、児童手当を受給することができなくなりま

す。まだ提出していない方は至急、提出(郵送)してください。

◆提出書類 〇現況届(必要事項を記入) 〇別居監護申立書等封書類(該当者のみ) 問 児童課

認知症高齢者等個人賠償責任保険事業を開始します

市が契約者となり個人賠償責任保険に加入することで、日常生活における偶発の事故でご家族が損害賠償責任を負った場合に、保険金の支払いを受けることができます。線路内への立入などによる電車の遅延・運休に伴う損害なども補償対象です。

◆北名古屋市徘徊高齢者等事前登録制度に登録した方の内、一定の条件を満たす方

◆補償額 〇上限1億円

◆自己負担 〇なし

問 地域包括ケア推進室(高齢福祉課内)

職業適性検査・就職相談

職業適性検査(約50分)

適性診断システムにより、あなたの職業適性を分析し、相談員が解説を行います。

就職相談(予約優先、50分)

書類選考や面接がうまくいかない方に相談員がコツの伝授や職場体験の案内などをします。

問 7月15日(水)、8月19日(水) 午前10時～午後3時(受付は午後2時まで) 〇社会福祉協議会本所 小会議室 〇就職活動中の15～44歳の方と保護者の方 〇無料 〇甲 〇乙 〇若者サポートステーション 〇052(700)2396 問 商工農政課

※検査で知り得た個人情報、他の目的には使用しません。

行政相談

総務大臣から委嘱を受けた行政相談委員が、行政に関するご意見やご要望を受け付け、その解決や実現の促進、行政運営の改善などを図っています。

問 7月16日(木)午前10時～午後1時 〇所 パレマルシェ2階催事場 ◆行政相談委員 〇村瀬正孝、菊谷礼子、町田和好 問 総務課

社会を明るくする運動

社会を明るくする運動は、犯罪や非行を防止し、立ち直りを支える地域のチカラは、すべての国民が、犯罪や非行の防止と罪を犯した人たちの更生に理解を深め、力を合わせて犯罪のない地域社会を築こうとする運動です。

お詫びと訂正

6月号28ページに掲載した「令和元年度情報公開等の実施状況をお知らせします」のうち、市長および農業委員会の件数に誤りがありました。正しくは次のとおりです。お詫びして訂正いたします。

令和元年度 行政文書開示請求件数および処理内容

Table with 7 columns: 実施機関, 請求件数, 処理件数, 全部開示, 一部開示, 不開示, 取下げ. Rows for 市長 and 農業委員会.

令和元年度 保有個人情報開示請求件数および処理内容

Table with 7 columns: 実施機関, 請求件数, 処理件数, 全部開示, 一部開示, 不開示, 取下げ. Rows for 市長 and 農業委員会.

問合せ 総務課

障害者・福祉に関する相談

Table with 3 columns: 相談名, と き(祝・休日は除く), ところ・問合せ・申込み. Rows for 心身障害者相談 and 障害者のための就業相談.

暮らし・仕事・まちづくり・行政に関する相談

Table with 3 columns: 相談名, と き(祝・休日は除く), ところ・問合せ・申込み. Multiple rows for various consultation services.

世代を超えた交流
鹿田第1公園のラジオ体操会

四谷 美津子 記者

早朝、鹿田第1公園で地域の人たちが集い、ラジオ体操会が行われています。始まりは11年前。朝6時半前から「北名古屋体操」「ラジオ体操第1・2」「みんなの体操」で体を動かし、心地よい汗を流しながら楽しんでいます。夏季には100人を超える老若男女が参加しているとか。92歳の村瀬美代子さんは初回から参加。「体操のおかげでいつも元気です。毎日楽しみ」と、ほほ笑みます。

新型コロナウイルスの影響で、学校が休校になっていた3月には、地元の高校生たちが誘い合って参加しています。サッカー部に所属しているという柳生利央輝さんは「筋トレしていたら誘われて。いい運動になり楽しいです」と笑顔を見せます。市ラジオ体操連盟会長の佐藤要さんは「若い人たちが参加してくれることで士気も上がります。うれしいですね」と話します。

未知との闘いに振り回されている不安な状況の中、若者たちが積極的に地域の人と交流する姿は頼もしく、心温まります。ラジオ体操会は、佐藤さんの尽力で始まり、現在市内10か所で毎朝開催されています。健康増進と親睦交流に最適ですね。

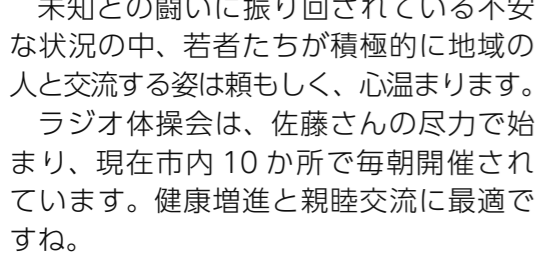

元気に老後を楽しむ 宮田義信さん(鹿田)

中野 寿次 記者



今どきの高齢者はとても元気。多くの仲間たちと老後を楽しんでいる人は大勢います。宮田義信さんもその一人。その行動範囲は桁外れです。名鉄やJRなどのウォーキング参加が年40回以上。市民活動団体の北名古屋笑楽クラブの行事には年に100回ほど参加。他にお城巡り全国100名城のうち67城+α登城。知多新四国遍路5回、本四国1回など神社仏閣巡りで集めた御朱印は数知れず。最近ではマンホールカードにはまり全国605種類発行のうち133種、他にも歴まちカード、水門カードなど収集。その合間を縫ってトレーニングジム、卓球、スポーツ吹矢で汗を流す。さらにこれが一番楽しいという「同好会的活動」では、伊勢神宮参拝を始め、酒蔵巡り、フリーキップを使って列車旅行企画などなど・・・もうメモ帳は予定で真っ黒！

いやはや、9年前に仕事をリタイヤしてからの行動がこれです。で、お財布事情は？と聞くと「年金生活なのでお小遣いの範囲内でやり繰り」とのこと。いやご立派。宮田さんのような人がいるからこそ周りの人たちも元気付けられ、活動に参加する人が増えていくのでは。

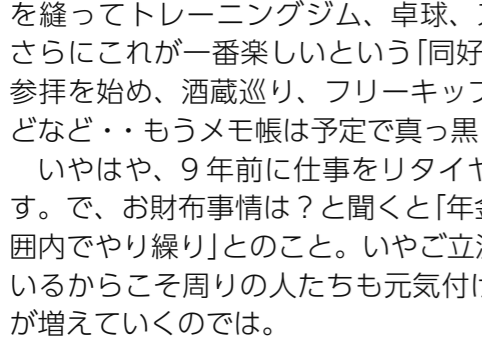

ラジオ体操会場 10カ所

- 1 文化の森(法成寺蔵化)
- 2 コッツ山公園(六ツ師山の神)
- 3 もえの丘ふるさと広場(熊之庄大畔)
- 4 鹿田第一公園(鹿田清水)
- 5 健康ドーム東側(九之坪笹塚)
- 6 高田寺児童遊園(高田寺屋敷)
- 7 久地野ナフコ駐車場(久地野)
- 8 総合体育館前(能田引免地)
- 9 市総合運動広場駐車場(二子)
- 10 シルバー人材センター 東支所広場(高田寺起返)



※取材は3月以前に行ったものです。



市内で活動している市民団体を紹介します。

「さんか・クラブ」

「主な活動は？」

男女共同参画の推進、啓発です。年2回発行される北名古屋市男女共同参画情報紙「とらいあんぐる」の編集に携わっています。

また、セミナーや有識者を招いての講演会などを開催しています。

「具体的に男女共同参画社会とは？」男性だから、女性だからと差別するのではなく、その人らしく個性や能力を発揮し、認め合い助けあいながら生活を営んでいく社会のことです。

「活動のきっかけ(始まり)は？」北名古屋市の男女共同参画社会の実現を目指して、男女共同参画懇話会のメンバー有志が中心となり、平成17年に発足しました。現在会員人数は15人です。

「活動のやりがいとは？」情報紙を作成するにあたって、

「最後に・・・」情報紙「とらいあんぐる」の編集を継続して、広く市民のみなさんに啓発していきたいと思えます。セミナーなどの開催や、機会があれば他市町と交流を深め、地域での男女共同参画を推進していきたいと思えます。



↑経験者が語る「男性の育児休業取得のススメ」



↑とらいあんぐるフェスタで情報紙「とらいあんぐる」を展示

男女共同参画の理念や意義、必要性を読者にいかに分かりやすく伝えられるかを考案すること、セミナーなどで学びを深め、参加者の情報交換もできることです。

公共施設利用抽選会

施設名		対象月	受付日時	ところ
名古屋芸術大学 アートスクエア (文化勤労会館)	大ホール	2月分	8月1日(土) 午前8時35分～8時50分	名古屋芸術大学アートスクエア(文化勤労会館) エントランスホール
	大ホール以外	10月分		
	展示室・展示コーナー	11月分		
東公民館		10月分	8月3日(月) 午前8時50分～9時	東公民館 視聴覚室 西庁舎 101会議室
コミュニティセンター(西庁舎併設)		10月分		
総合運動広場	テニスコート	8月分	7月4日(土) 午前8時30分～8時40分	総合体育館 多目的ホール
	グラウンド			
白木・天神中学校夜間照明(グラウンド)			7月11日(土) 午前9時30分～9時40分	
学校施設(体育館・テニスコート)				

市内の交通事故発生状況

[西枇杷島警察署調べ]

令和2年	5月	累計
死亡事故	0件 0人	1件 1人
人身事故	16件 21人	130件 150人
物損事故	119件	743件

人身事故数は死亡事故数を含む。

市内の窃盗犯発生状況

[西枇杷島警察署調べ]

令和2年	5月	累計
侵入盗	2件	25件
乗物盗	8件	53件
非侵入盗	16件	57件

侵入盗 : 空き巣、忍び込み等
乗物盗 : 自転車・自動車・オートバイ盗
非侵入盗: 車上ねらい、部品ねらい、ひったくり等

編集後記

あつという間に夏。今年は、どう過ごせばいいのやら…悩んでしまいますね。外出したい気持ちと、感染してしまう、そして自分が感染させてしまうかもしれない不安感とが日々せめぎ合っています。そして、夏は熱中症にも注意が必要です。適度な水分補給とマスクの着脱を行ってください。(中江)



北名古屋
報

令和2年 7月
No.172

編集発行／北名古屋市役所総務部 人事秘書課
〒481-8531 愛知県北名古屋市西之保清水田15

● 電話 0568 (22) 1111 ● FAX 0568 (25) 1800
● ホームページ <https://www.city.kitanagoya.lg.jp/>