

広報 北名古屋

KITANAGOYA CITY PUBLIC RELATIONS MAGAZINE SINCE 2006

5月
令和2年

MAY 2020

No.170



掲載内容は4月17日時点のものです。
最新の情報は、市ホームページ(新型コロナウイルス感染症対策本部の対応・各種情報)で確認できます。



大切な人を守るため
いま自分ができること

自分を 家族を 地域を守るため

不要不急の外出を控えてください

子育て・学校など

保育園・児童クラブ

◆**保育園への登園・児童クラブへの登所自粛のお願い**
勤務先なども相談のうえ、できる限り登園・登所をお控えいただくようお願いいたします。現在職場が休業中の方、育児休業中の方、求職中の方などは、ご家庭での対応を強く要請します。
※事情によりお困りになる方はご相談ください。

◆**育児休業から復職し就労事由で新たに入園をされる方**

育児休業期間を延長される場合、8月末日までに復職される方は保育所等の入所を保証します。ただし、休業延長の手続きが必要となります。

◆**求職活動を事由に保育認定を受けて5月末日に認定期間が終了する方**

認定利用期間を1か月延長し、6月末日とします。就労証明書の提出をお願いします。

問合せ 児童課(保育担当)

小・中学校

◆臨時休業など

5月6日(水・休)まで。小・中学校の運動場は開放しません。休業により実施できなかった授業時間は、行事の精選や夏休み期間の短縮などにより確保に努め、子どもたちが学習面での不利益を被ることのないよう、全力でカバーします。

問合せ 学校教育課

放課後子ども教室

◆受付業務の休止

5月6日(水・休)まで。

問合せ 生涯学習課

公園・児童遊園の利用について

現在の状況が収束するまで、人が密集する集団での遊びは避けていただきますようお願いいたします。

問合せ 施設管理課

市役所の感染防止への取組

市役所では、一部職員の時差出勤の実施、東・西庁舎の各課の職員の交代制勤務や分散勤務、出張や会議の中止などにより、感染者発生リスクを抑えながらの業務継続に取り組んでいます。また、手続きなどの来庁が多い窓口のカウンターの飛沫感染防止対策、窓口

にお並びいただく際に、間隔を空けてお待ちいただくなどの対応をとらせていただいています。庁舎でのウイルス感染防止への取組にご理解ご協力をお願いします。

問合せ 人事秘書課、総務課

3つの密を
できる限り
避けてください。

ご自身の感染リスクを下げ、
多くの人々の重症化を食い止め、
命を救うことに繋がります。

①換気の悪い 密閉空間



人混みや近距離での会話、特に大きな声を出すことや歌うことを避けてください。

②多数が集まる 密集場所



夜間から早朝にかけて営業している接客を伴う飲食店等への出入りを控える、人混みにはなるべく行かない、部屋の換気を十分に行うことも、3つの密を避ける行動です。

③間近で会話や発声をする 密接場面



感染症患者・医療従事者とその家族に対する偏見や差別につながるような行為については、断じて許されません。誰もが感染者、濃厚接触者になりうる状況であることを受け止めていただきますようお願いいたします。

▶公共施設の休館やイベント中止などの情報は27ページでご確認ください。

問合せ 北名古屋市新型コロナウイルス感染症対策本部

生活の支援・相談

◆小学校休業等対応助成金・支援金

厚生労働省相談コールセンター☎0120(60)3999(フリーダイヤル、午前9時～午後9時)

◆生活福祉資金貸付制度

北名古屋市社会福祉協議会☎(25)8500【電話予約制】

◆水道料金・下水道使用料の支払い猶予

北名古屋市水道企業団料金課☎(22)1252、市役所下水道課

◆**新型コロナウイルス感染症に関する「県民総合窓口(コールセンター)」(愛知県)**
☎052(954)7453(平日・土・日午前9時～午後5時)☎sodan-corona@pref.aichi.lg.jp

事業・仕事の支援・相談

◆**中小企業信用保険法第2条第5項第4号・5号、同条第6項(セーフティネット、危機関連保証)認定**

問合せ 商工農政課

◆雇用調整助成金

名古屋中ハローワーク☎052(855)3740(34#)

◆働き方改革推進支援助成金

愛知労働局 雇用環境・均等部(助成金窓口)☎052(857)0313

◆個人向け緊急小口資金等の特例貸付

厚生労働省 相談コールセンター☎0120(46)1999(フリーダイヤル、午前9時～午後9時、土・日・祝を含む)

◆新型コロナウイルス関連海外ビジネス相談窓口

ジェトロ☎03(3582)5651(平日午前9時～正午/午後1時～5時、土・日・祝を除く)

◆日本政策金融公庫の相談窓口

新型コロナウイルスに関する特別相談窓口を開設し、セーフティネット貸付の要件を緩和します。事業資金相談ダイヤル☎0120(154)505(平日午前9時～午後5時)

◆愛知県の中小・小規模企業向け支援

愛知県中小企業金融課☎052(954)6333

◆愛知県信用保証協会の相談窓口

☎0120(454)754(平日午前9時～午後6時)

◆愛知県社会保険労務士会 総合労務相談

☎052(871)2278

感染・受診の相談

受診・相談の前に

発熱などの風邪の症状が見られたら、学校や会社を休み外出を控える。毎日、体温を測定し記録しておく。

◆**風邪の症状や37.5度以上の発熱が4日以上続く**

◆**強いだるさや息苦しさがある**

※高齢者や糖尿病、心不全などの基礎疾患がある方はこの状態が2日程度続く場合

帰国者・接触者相談センターへ相談

◆**清須保健所☎052(400)2499(午前9時～午後5時、夜間・土・日・祝 オンコール(24時間)体制)**

予防・検査・医療に関する相談

◆**清須保健所☎052(401)2100(午前9時～午後5時、平日のみ)**

◆**愛知県保健医療局健康医療部感染症グループ☎052(954)6272(午前9時～午後5時、当分の間、土・日・祝も実施)**

◆**厚生労働省☎0120(565)653(フリーダイヤル)**

これらの内容は、今後変更などが生じる場合があります。詳しい内容、最新の情報は、市ホームページ「新型コロナウイルス感染症対策本部の対応・各種情報」をご覧ください。各窓口へお問い合わせください。



今月の表紙



新型コロナウイルスへの感染を防ぐため、保育園でも園児が昼食の前などに手洗いとうがいをしています。指と指の間、親指の付け根、手首までしっかりゴシゴシ。

市の人口・世帯数 4月1日現在

総人口 86,113人 (-126)
 男性 43,225人 (-60)
 女性 42,888人 (-66)
 世帯数 37,078世帯 (+132)
 ()内は前月からの増減

ハザードマップを確認しよう



市ホームページ「防災マップ」の内水・洪水・地震のハザードマップはこちらから。

災害情報がメールで届く



登録すると、市から防災・気象・地震などの情報が配信されます。

スマホで「広報北名古屋」



まずはアプリをダウンロード!

Contents 今月の内容

トピックス

- 2~3 北名古屋市新型コロナウイルス感染症対策本部情報
- 5 不育症治療費を助成します/脳ドック健診
- 6~7 そうだ、自治会に入ろう!
- 8 就業支援講習会/カラスなどによるごみ飛散防止対策
- 9 児童に関する手当制度のご案内
- 10 5月12日は「民生委員・児童委員の日」
- 11 6月1日は人権擁護委員の日です
- 12 軽自動車税(種別割)の税額のお知らせ
- 13 空き家に関する相談窓口のご案内

14~15 今月のカレンダー

- 来月の予定/今月の納税・納付など/休日診療/公共施設などの連絡先
- 16 母子保健事業・成人保健事業/子ども・子育て・教育に関する相談
- 17 子育て支援センター子育て情報/子育てひろば
- 18 ふおとれば Photo×Report
- 19 図書館 × 昭和日常博物館 Selection・Column

暮らしの情報

- 20~25 催し/講座/募集/お知らせ/障害者・福祉に関する相談/暮らし・仕事・まちづくり・行政に関する相談
- 26 Zoom in 北名古屋/公共施設利用抽選会/市内の交通事故・窃盗犯発生状況/編集後記
- 27 新型コロナウイルス感染拡大防止対策に伴う公共施設休館・イベント中止など

市役所の業務案内

開庁時間 午前8時30分~午後5時15分
 閉庁日 土、日、祝・休日、年末年始(12月29日~1月3日)

窓口延長(祝・休日、年末年始は除く)

延長時間 午後7時30分まで
 西庁舎: 第1・3金曜日 東庁舎: 第2・4金曜日
 内容 戸籍・住民票・税務などの証明書発行、印鑑登録、市税などの収納

マークについて 時 とき 所 ところ 内 内容 対 対象 定 定員
 ￥ 参加費・入場料・利用料 持 持ち物 申 申込み 問 問合せ
 ☎ 電話 ☎ ファクス ✉ メール 🏠 ホームページ 🏢 西庁舎 🏢 東庁舎

不育症治療費を助成します

不育症とは妊娠はするものの流産や死産を2回以上繰り返し、赤ちゃんを授かることができない病気です。流産を繰り返す反復流産や習慣流産も不育症に含まれます。

対象者 治療期間を通じ申請日の時点で婚姻関係のある夫婦。夫または妻の住民票が本市にあり、健康保険に加入している方。

対象治療 1 治療期間ごとに実施した保険適用外の不育症治療および当該治療に係る検査で令和2年4月1日以降に行なったもの。

助成額 助成の対象となる費用の支払った実費負担額の2分の1(1年度につき5万円上限。10000円未満は切り捨て)助成交付の申請は、3回まで。

必要書類 保健センターの窓口で配布または市ホームページからダウンロードできます。

○不育症治療費助成金交付申請書兼請求書
 ○不育症治療機関等受診証明書
 ○不育症治療に係る医療機関または薬局が発行する領収書(夫婦で住所が異なる場合や、住民票で婚姻関係が確認できない場合、「婚姻の事実を証明する書類(戸籍謄本)」、「住民票」が必要です。)

○印かん
申請期日 1 治療期間が終了後、6か月以内に申請が必要。
 ※対象となる検査、治療項目などの詳細は市ホームページまたは保健センターへご確認ください。

令和2年度在宅高齢者状況調査を中止します

毎年5月中旬から6月にかけて、市が民生委員に依頼して行っている在宅高齢者状況調査は、新型コロナウイルス感染症拡大防止のため今年度は中止します。

さい。
問合せ 地域包括ケア推進室(高齢福祉課(園内))

高齢者福祉ガイドについて

70歳以上の方がいる世帯に、「高齢者福祉ガイド」を郵送します。70歳未満の方のみの世帯でご希望の方は、市役所などで配布しています。また、市ホームページでもご覧いただけますので活用ください。



脳ドック健診

とき 6月~12月の医療機関が指定する日※医療機関が休みの日は除きます。

ところ 済衆館病院、ようていファミリークリニック、ようてい健康増進クリニック

内容 身体計測、血圧測定、診察、頭部MRI(磁気共鳴画像診断)、頭部MRA(磁気共鳴血管造影)、頸部MRA

対象 40歳以上で、過去に市の脳ドック健診を一度も受診したことがない方※令和2年度中に40歳を迎える方も対象です。

受診できない方
 ○脳梗塞や脳出血など脳の病気で治療中の方、既往歴のある方
 ○体内に金属または機器(ペースメーカーなど)の入っている方
 ○閉所恐怖症の方や、認知症などで撮影中長時間動かさずにいることができない方

定員 200人(申込者が多数の場合は抽選)

自己負担金 1万2000円(費用の免除はありません)

申込み 往復はがきに必要事項を記入して、5月15日

往復はがき記入例

(金までに保健センターへ(当日消印有効)。
 その他 1枚の往復はがきで複数の人の申込みはできません。

(返信の宛名)	(返信の文書)	(返信面表)	(返信面裏)
ご自分の郵便番号 住所 氏名	脳ドック健診 氏名(ふりがな) 住所 生年月日(年齢) 電話番号 医療機関名 (第1・第2希望)	481-0041 北名古屋九之坪笹塚1番地 北名古屋保健センター行	何も書かないください

自治会名および令和2年度自治会長(順不同)

自治会	会長	自治会	会長	自治会	会長
鹿田	小川 義美	九之坪	水野 清治	法成寺	池山 辰廣
若宮	山本 嘉一	駅前	長岡 隆光	鍛冶ヶ一色	井上 裕
熊之庄	村瀬 琢夫	加島	加藤 晴男	県営住宅	垣内 邦彦
六ツ師	大野 幸雄	岡	半谷 進	徳重	堀田 保明
片場	堀場 一博	野崎	近藤 安彦	米野	井上 嘉広
高田寺	町田 和好	沖村	柴田 好通	弥勒寺	井上 源助
久地野	森川 照利	石橋	池山 銀重	西新町	坪内 英樹
二子	山下 晃司	中之郷	後藤 豊	西之保	柴田 芳樹
井瀬木	熊澤 勝則	宇福寺	三輪 哲弘	青野	増田 勇次
能田	長瀬 孝	山之腰	日置 秀樹	犬井	海川 正之
薬師寺	森 孝昭	北野	近藤 巖		

(敬称略)



今こそ地域で輝く！ そうだ、自治会に入ろう！

■そもそも自治会って何？

自治会は、よりよい地域社会を創っていくために、地域住民のみなさんによって自主的に結成された団体です。地域に住む人たちが互いに協力し支え合いながら、明るく住みよい豊かなまちづくりのための活動を自主的に行っています。市町村によっては「町内会」や「区会」と呼ぶこともあります。本市では自治会とよみます。

※地域によっては町内会で活動しているところもあります。

■自治会って何してるの？

- 地域での資源集積所の管理運営
- さまざまな情報を発信する回覧事務
- 地域のまつりやイベントの開催
- 側溝や道路、公園などの清掃活動
- 地域の要望のとりまとめ
- 安心、安全な地域づくりのためのパトロール活動

これらの他にも、地域がより住みよい豊かなまちとなるよう各自治会特色のある活動を行っています。

■どんな自治会があるの？

北名古屋市内には、32の自治会があり、それぞれの地域の実情に合わせて、特色ある活動を行っています。自治会について分からないことがあれば、まずは、地域の自治会長またはお近くの自治会役員にお尋ねください。

上の表は、令和2年度各自治会の自治会長です。

■自治会に入ったら何かいいことあるの？

自治会に加入することで、さまざまな活動を通じて隣近所と良好、円滑な関係を築くことができます。また、災害や犯罪面においても、日ごろからこうした関係性を築いておくことは重要です。支え合い、助け合いのできる地域をみなさんの手で創りましょう。

あなたも自治会活動に参加して、よりよい地域づくりに貢献してみませんか。
自治会への加入を希望する方は地域の自治会長または市民活動推進課へご連絡ください。

弥勒寺自治会
吉村 雅夫 さん



弥勒寺自治会では「地元へ何か恩返しをしたい」という思いを持った方々が集まり「みろくじクラブ」が結成されています。主な活動はカフェに集まったお客さん同士で話すように地域のことを考え、話し合う「みろくカフェ」や定期的な防犯パトロールなどです。特に防犯の面では西枇杷島警察署と連携して地域住民の安心・安全な地域づくりを行い、2年連続で感謝状をいただきました。また今年度は愛知県警察と連携して、弥勒寺地区に10台の防犯カメラを設置。4月～6月の3か月間稼働します。

—今後の活動の目標は？
「みろくじクラブ」メンバーの高齢化が進んでいるので、「第二のみろくじクラブ」を立ち上げ、どんどん若い方たちへつなげていきたいと思っています。弥勒寺地区には有能な活動家が多くいるので、そういった方々と協力してより良いまちづくりをしていけたらと考えています。

—今、地域に必要とされる力は？
地域の力を次の世代へ引き継いでいく力が大切だと思います。急に自治会役員や係を任されるのではなく、長い期間をかけて地域活動を理解していただくことが、次世代へ上手く引き継ぐ秘訣だと感じます。

九之坪自治会
「九之坪だより」
編集委員のみなさん

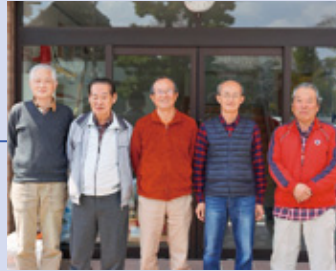

九之坪自治会では「九之坪自治会員のための広報紙」として昨年度から「九之坪だより」を発行しています。きっかけは、地域の自主防災活動の広報力不足を感じたからです。今では、防災情報はもちろんのこと、地域の歴史や文化、イベント情報や市民団体情報まで地域で役立つ情報が凝縮された広報紙になっています。

—この活動で工夫した点は？
最初は紙面のデザインを業者に外注しようと考えていましたが、地域にデザインが得意な方がいたので、その方の力を借りました。地域の力を上手く活かすということは工夫したところです。

—今後、地域で取り組んでいきたいことは？
九之坪だよりを足掛かりに、より多くの人に地域活動の情報などを知ってもらい、もっと親しみやすい地域にしていきたいです。九之坪だよりは自治会員へ全戸配布していますが、その中で住民同士の交流が生まれたり、自治会活動へのハードルが下がれば良いと考えています。今後は読者アンケートを取って紙面を充実させたり、ボランティア募集をしたり、九之坪だよりを入りにさまざまなことができればいいですね。

鹿田自治会
小川 義美 さん



鹿田自治会の地域では「鹿田防災サポーター」というチームを結成しています。地域の防災訓練だけでなく「災害が発生したときに動ける」チームが必要ではないかという地元の人からの提案で発足しました。現在は実際の火災を想定した放水体験や地震の揺れを体験できる車両を呼んだ啓発活動を行っています。また地域の自主防災会と連携して具体的な役割分担や対応方針も検討しています。

—活動する中で生まれてきた地域の強みは？
地域で防災の意識が高まったのはもちろんのこと、地域で暮らす人の中に素晴らしい考えを持った方がたくさんいらっしゃることに気づきました。そうした人材の存在も鹿田の地域の強みではないかと思えます。

—今後、地域で必要になってくることは？
防災という視点では、いざというときに適切に動ける組織作りだと思います。日ごろの防災訓練で防災に対する意識を高めるのはもちろんのこと、具体的な体制や役割を決め、迅速に行動できるようにしなければならないと考えています。南海トラフ巨大地震など起こり得る災害について今、真剣に考えなければならないと感じています。

先進事例 インタビュー

各自治会ではそれぞれの地域の特性を活かした独自の取組をしています。
今回は、その取組の中からいくつか先進的な事例をピックアップし、活動に携わる方々にお話を伺いました。



児童に関する手当制度のご案内

特別児童扶養手当

障害のある20歳未満の児童(施設入所者は除く)を養育している方に手当が支給されます。

対象児童・支給月額

- 身体障害1・2級程度または療育手帳A程度 52,500円
- 身体障害3級程度または療育手帳B程度 34,970円
- 支給月 4・8・11月
- ※所得制限があります。



児童扶養手当

父母の離婚などで、父または母と生計を同じくしていない子どもが育成される家庭(ひとり親家庭)の生活の安定と自立の促進に寄与し、子どもの福祉の増進を図ることを目的として、支給される手当です。

支給対象児童

父親または母親のいない家庭や両親のどちらかが重度の障害状態にある家庭の18歳以下の児童(18歳に達した日の属する年度の末日まで)

支給月額

- 1人目の児童 43,160円(全部支給) 43,150円～10,180円(一部支給)
- 2人目 10,190円加算(全部支給) 10,180円～5,100円(一部支給)
- 3人目以降 6,110円加算(全部支給) 6,100円～3,060円(一部支給)

支給月 5・7・9・11・1・3月

※所得制限があります。

愛知県遺児手当

北名古屋市遺児手当

母子家庭または父子家庭などの生活の安定と児童の健全育成のため手当が支給される制度です。

支給対象児童

父親または母親のいない家庭や両親のどちらかが重度の障害の状態にある家庭の18歳以下の児童(18歳に達した日の属する年度の末日まで)

支給月額

- 愛知県 1人4,350円※受給期間は5年。ただし、4・5年目は半額。
- 北名古屋市 1人5,000円(全部支給) 2,500円(一部支給)

支給月

- 愛知県 5・7・9・11・1・3月
- 北名古屋市 5・7・9・11・1・3月
- ※所得制限があります。

問合せ 児童課



工業統計調査

工業統計調査は、我が国における工業の実態を明らかにするための政府の重要な調査で、統計法に基づく報告義務のある基幹統計調査です。従業者4人以上のすべての製造事業所を対象に6月1日時点で実施し、調査結果は中小企業施策や地域振興など、国・地域行政施策のための基礎資料として活用されます。調査票に記入された内容は、統計作成の目的以外に使用することは絶対にありません。調査の趣旨・必要性をご理解いただき、回答をよろしく願います。

同時実施の経済構造実態調査の対象の方は、両調査にご回答をお願いします。

問合せ 企画情報課

工業統計調査

カラスの繁殖期は3月～7月で、4月～5月には巣作りをしヒナを育てます。カラスにとって、生ごみは栄養価が高く容易に多くのエネルギーを摂取できる絶好の餌であるため、この時期は家庭ごみを食い荒らす被害が多発します。ごみを荒らされないためには、地域全体でカラスが生息しにくい環境をつくり、ごみを出す方一人ひとりが責任を持つことが重要です。次の対策にご協力をお願いします。

○エサとなる生ごみを減らす(食品ロス

カラスなどによるごみ飛散防止対策

- 生ごみは紙などで包んで出す。
 - カラスネットなどで覆う。
 - ※ネットに穴が開いていたり、ごみ袋がはみ出ていたり、隙間があつては、ネットで覆っても効果はありません。
 - ※カラスネットは一定の条件(複数の世帯で利用する収集場所、マンションなどの集合住宅は除く)を満たしていれば環境課窓口で貸出をしています。
 - 収集日当日に出す。
- 問合せ 環境課

就業支援講習会

- 対象 母子家庭の母、父子家庭の父および寡婦の方で就業への意欲があり、かつ全日程出席できる方
- 定員 20人(募集定員を超えた場合は抽選で決定)
- 受講料 原則無料(ただし教材費、交通費は自己負担)
- 申込み 申込用紙(家庭支援課分館にあります)に必要事項を記入し、5月8日(金)～29日(金)に家庭支援課へ。
- 問合せ 社会福祉法人愛知県母子寡婦福祉連合会 ☎052(915)8862

講習名	会場	曜日	日程	回数
パソコン講習 初級 (文字入力、図表、データ入力、インターネット、電子メールの基本操作、ワード、エクセルを仕事で使うための基本操作)	名駅	土曜	6月27日～10月3日	15回
パソコン講習 初級 (ワード、エクセル、インターネット、電子メールの基本操作、仕事に使う報告書や企画書の作成)	豊田	土曜	6月27日～10月17日	15回
介護職員初任者研修 ※1 (介護員養成研修・通信)	名駅	火曜	6月30日～10月27日	16回

※1 7月7日～8月18日に40.5時間の自宅学習(テキスト学習)が必要。

ロードサポーター募集

安全な暮らしと地域の美化のため、道路の破損や標識の異常などを通報していただく「ロードサポーター」を募集します。活動はボランティアで、時間や区域などの制限はありません。活動内容 道路の陥没・ひび割れ、交通標識・カーブミラー・防犯灯の破損や異常、道路上の立て看板や電柱への張り紙などを報告していただきます。

対象 市内在住の方
申込み 施設管理課

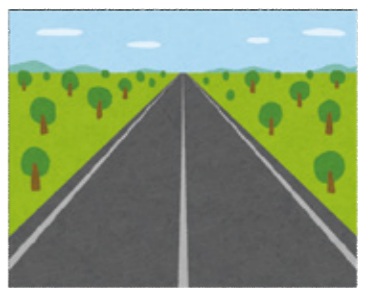

5月15日～21日は総合治水推進週間

ビジュアルボードフェア

田畑などには、雨水を一時的に貯めたり地下に浸透させて、河川へ流れる量を抑える機能があります。しかし、開発が進んで地表がコンクリートなどで覆われ、短時間で多くの雨水が河川に入り、洪水や低地での浸水被害の危険性が増しています。新川流域での取組は、新川・境川流域総合治水対策協議会ホームページをご覧ください。

総合治水を理解していただくためのパネル展示を行います。
とき 6月12日(金)～18日(木)
午前8時30分～午後5時15分
(土・日曜日は除く)
ところ 市役所西庁舎1階
問合せ 都市整備課



5月12日は「民生委員・児童委員の日」



毎年5月12日は、民生委員・児童委員の日です。これは、大正6年5月12日に民生委員制度の源である濟世顧問制度が公布されたことに由来するもので、民生委員制度は100年以上の歴史をもつ制度です。

民生委員・児童委員とは

無償のボランティアで地域住民のなかから選ばれますが、職務の重要性から厚生労働大臣により委嘱されます。また、民生委員は児童福祉法の規定により、児童委員を兼ねています。

主任児童委員とは

平成6年1月より制度化され、子どもや子育てに関する支援を専門に担当する民生委員・児童委員です。

民生委員・児童委員の役割・活動

民生委員・児童委員は、常に住民の立場にたって、安心して暮らしやすい地域社会をつくるために活動しています。それぞれの民生委員・児童委員が担当する地域のなかで、高齢者や障害者の生活上の心配ごとの相談や福祉サービスを利用するためのお手伝い、子育ての不安に関する相談・支援など、さまざまな活動に取り組んでいます。

民生委員・児童委員が、福祉に関する相談や支援の担い手としての役割を果たしていくためには、多くのみなさんに民生委員・児童委員の存在や、その取組を知っていただくことが必要です。この機会に地域の民生委員・児童委員活動に関心を持っていただき、ご理解とご協力をお願いします。

お問い合わせは、社会福祉課へ。

民生委員・児童委員

地区	氏名	地区	氏名	地区	氏名	地区	氏名
鹿田	西野 勝子	六ツ師	丹羽 千穂子	九之坪	杉山 敬子	鍛冶ケ一色 県営住宅	垣内 利子
	沢田 裕子		大野 栄子		井上 忍		向井 早苗
	高江 久子		島原 英子		茶納 幸男	徳重	石原 康二
	鈴木 明子		兼松 富美子		酒井 知子		新川 あつみ
	海谷 順子		坂田 恵美子		茶納 茂	米野	三輪 宮子
	江口 弘子		杉浦 恵子		石黒 敏春		高柳 眞知子
	中西 洋子	富山 光子	梶川 登喜男	弥勒寺	村瀬 春雄		
	伊藤 ルリ子	西岡 充雄	小藤 嘉直子		山田 理恵		
	清水 壽美宏	遠田 知子	犬飼 千代子	西新町	日比野 信子		
	岩室 寛	波多野 悦子	浅野 みち子		伊藤 雅樹		
	小林 典子	藤田 保子	織田 裕子	西之保	樋口 則男		
	矢野 建市	柴田 忠利	平井 進		大島 良治		
	平手 高明	鶴川 登	丸山 俊一	青野	山岸 信之		
	長谷川 和代	中村 広美	栗木 秀男		土屋 善次		
	山田 眞利子	森川 一夫	柴山 秋一	犬井	高井 陽子		
	櫻井 真澄	杉浦 緑	高桑 健一		今村 伸子		
	村上 清美	谷口 公子	山田 益江	中之郷	近藤 みよし		
	村上 清美	原山 良子	山田 益江		菊谷 義一		
小出 明	今村 麗子	三輪 啓子	宇福寺	古関 初江			
森 治世	岡島 貞夫	桑原 利通		北野	荘田 三士		
伊藤 武子	鈴木 小百合	加藤 秀子	法成寺		藤原 教子		
中村 八重子	亀川 登茂子	藤原 明男		鍛冶ケ一色	後藤 敏夫		
伊藤 一也	舟橋 千里	栗木 道守					
亀山 美津子	久具 美千代						
村田 美喜代	渡邊 喜和枝						
柴山 元一	森 澄江						
江川 八寿美							
石田 悦子							
石橋 泰子							
村瀬 昇							

主任児童委員

氏名
吉田 あけみ
堀場 君恵
山田 桂子
菊谷 和美
鈴木 孝子
舟橋 智子

6月1日は人権擁護委員の日です

人権擁護委員はあなたの街の身近な相談パートナーです

隣近所のもめごと、家族間の問題、体罰やいじめ、職場におけるセクハラ、DVなどでお悩みの方は、お気軽にご相談ください。経験豊かな人権擁護委員が相談に応じます。相談は無料で、秘密は厳守します。

特設人権相談

とき 6月1日(月)午前10時～正午、午後1時～3時

ところ 市役所西庁舎101会議室

※電話でも相談可能です。

全国共通相談ダイヤル

開設時間 午前8時30分～午後5時15分(土・日・祝日を除く)

○みんなの人権 110番 ☎0570(003)110

○子どもの人権 110番 ☎0120(007)110(通話料無料)

○女性の人権ホットライン ☎0570(070)810

インターネット人権相談

☎http://www.jinken.go.jp/

LINE じんけん相談@名古屋法務局

公式アカウント @snsjinkensoudan



戦没者等の遺族に対する特別弔慰金

請求窓口 社会福祉課西、高齢福祉課東

請求に必要書類など 請求書類のほか、請求される方に応じた戸籍書類など

問合せ 社会福祉課、県福祉局地域福祉課 ☎052(954)6632

対象 戦没者などの死亡当時の遺族1人

請求期間 令和5年3月31日(金)まで

被保険者またはその配偶者や世帯主が退職(失業)した場合は、退職(失業)した方の所得を除いて免除の審査が受けられます。

国民年金保険料の退職(失業)による特例免除について

届出が必要なとき	届出に必要なもの
会社や官公庁を退職したとき(厚生年金の加入者でなくなったとき)	○マイナンバーまたは基礎年金番号がわかるもの ○本人確認ができるもの ○離職票(退職証明書・退職辞令)
会社や官公庁に勤める配偶者(厚生年金に加入してる方)に扶養されなくなったとき(配偶者が退職・離婚・扶養されていた妻(夫)の収入が増えたときなど)	○マイナンバーまたは基礎年金番号がわかるもの ○本人確認ができるもの ○配偶者の離職票(退職証明書・退職辞令)扶養除外日の確認できる書類
保険料の免除を希望するとき	○マイナンバーまたは基礎年金番号がわかるもの ○本人確認ができるもの ○印かん など

問合せ 国保医療課(東西)

国民年金 こんなときは必ず届出を

対象期間 退職日の翌日を含む月の前月分(翌々年の6月分)

申請に必要なもの

○マイナンバーまたは基礎年金番号がわかるもの

○本人確認ができるもの
○印かん(本人が署名する場合は不要)

老齢基礎年金の算定について

免除期間の年金額は、保険料が納付された場合との比較に応じたそれぞれの割合になります。

問合せ 国保医療課または名古屋西年金事務所 ☎052(524)6855



空き家に関する相談窓口のご案内



空き家は放置しておくとも老朽化が進行し、さまざまな問題を引き起こします。所有者は周辺の生活環境に悪影響を及ぼさないよう、適切に管理する必要があります。

平成30年10月3日に締結した空家等対策に関する協定により、各団体が運営する空き家に関する相談窓口が設置されていますので、ご利用ください。

公益社団法人愛知建築士会

空き家について技術的な相談

☎052(201)2201

午前9時～午後5時

(土・日・祝日、お盆、年末年始は除く)

愛知県土地家屋調査士会

土地・建物の登記、土地の境界および相隣関係について

☎052(586)1200

毎週水曜日

午後2時、3時、4時(要予約)

公益社団法人北名古屋市シルバー人材センター

空き家の見回り点検、植栽の管理などに関すること

☎(21)0810

毎週月～金曜日(祝日は除く)

午前8時30分～午後5時

愛知県司法書士会

土地・建物の登記、相続・遺言、成年後見、裁判手続きなどに関すること

☎050(3533)3707(電話相談専用)

平日午前10時～午後4時

※初回相談を無料とする「総合相談センター」も設置しています

予約・問合せ ☎052(683)6686

公益社団法人愛知県宅地建物取引業協会

空き家に関する売却・賃貸・管理など

☎052(522)2567

毎週月～金曜日

午前9時～正午、午後1時～5時

(祝日、その他

特定日は除く)



空き家に関する全般的なお問い合わせは施設管理課☎へ。

都市緑化推進事業補助

市では、愛知県が行う「あいち森と緑づくり事業(緑の街並み推進事業)」に基づく間接補助事業として、平成27年度より「北名古屋市都市緑化推進事業補助金」を交付しています。これは、民有地の緑化を推進するため市民や事業者が行う屋上緑化、壁面緑化、駐車場緑化、空地緑化、生垣設置などの緑化事業のうち、優良な緑化事業に対し事業費用の一部を補助するものです。

予算がなくなり次第終了となりますので、早めにお問い合わせください。

対象事業

- 緑化対象面積が50㎡以上の屋上緑化、壁面緑化、駐車場緑化、空地緑化
- 延長15m以上の生垣設置 など

補助金額

対象経費の2分の1(上限500万円)で、次の条件の範囲内です。ただし、補助金額が10万円未満(生垣設置事業の場合は3万円未満)の場合は交付しません。

- 屋上緑化および壁面緑化
緑化面積(平方メートル)×3万円
- 駐車場緑化
緑化面積(平方メートル)×2万円
- 空地緑化
緑化面積(平方メートル)×1.5万円
- 生垣設置
生垣の延長(メートル)×5千円

詳細は、市ホームページをご覧ください。

問合せ 都市整備課



軽自動車税(種別割)の税額のお知らせ

問合せ 税務課☎

(注1)法律の改正により、税額が変更される場合があります。(注2)令和元年10月1日より従来の軽自動車税(種別割)へと名称変更しました。

令和2年度軽自動車税(種別割)の税額は、次の表のとおりです。

区分		年税額
原動機付自転車	50cc以下	2,000円
	51～90cc	2,000円
	91～125cc	2,400円
小型特殊自動車	ミニカー	3,700円
	農耕作業用	2,400円
その他のもの		5,900円
二輪の軽自動車 126～250cc		3,600円
二輪の小型自動車 251cc～		6,000円
ボートトレーラー		3,600円

四輪などの軽自動車は、新規登録された年月により、次の表のように(1)旧標準税額、(2)標準税額、(3)重課税額のいずれかの税額となります。

区分	年税額		
	(1)旧標準税額	(2)標準税額	(3)重課税額
三輪	3,100円	3,900円	4,600円
四輪(乗用)	営業用	5,500円	6,900円
	自家用	7,200円	10,800円
四輪(貨物用)	営業用	3,000円	3,800円
	自家用	4,000円	5,000円

(1)旧標準税額:平成27年3月31日以前に新規登録された車両で、登録後13年を経過していない車両 (2)標準税額:平成27年4月1日以降に新規登録された車両で、登録後13年を経過していない車両 (3)重課税額:新規登録後13年を経過した車両

グリーン化特例(軽課)について

平成31年4月1日～令和2年3月31日に新規登録した四輪などの軽自動車で、排出ガス性能および燃費性能の優れた環境負荷の小さいものについて、次の表のようにグリーン化特例(軽課)の税額となります。

区分	年税額		
	(ア)	(イ)	(ウ)
三輪	1,000円	2,000円	3,000円
四輪(乗用)	営業用	1,800円	3,500円
	自家用	2,700円	5,400円
四輪(貨物用)	営業用	1,000円	1,900円
	自家用	1,300円	2,500円

(ア) 電気自動車・天然ガス軽自動車(平成30年排出ガス規制適合車または21年排出ガス規制適合かつ21年排出ガス基準10%低減達成車)

(イ) 乗用:平成30年排出ガス規制適合かつ30年排出ガス基準50%低減達成車、または17年排出ガス規制適合かつ17年排出ガス基準75%低減達成車(どちらも令和2年度燃費基準+30%達成車に限る)

貨物用:平成30年排出ガス規制適合かつ30年排出ガス基準50%低減達成車、または17年排出ガス規制適合かつ17年排出ガス基準75%低減達成車(どちらも令和2年度燃費基準+35%達成車に限る)

(ウ) 乗用:平成30年排出ガス規制適合かつ30年排出ガス基準50%低減達成車、または17年排出ガス規制適合かつ17年排出ガス基準75%低減達成車(どちらも令和2年度燃費基準+10%達成車に限る)

貨物用:平成30年排出ガス規制適合かつ30年排出ガス基準50%低減達成車、または17年排出ガス規制適合かつ17年排出ガス基準75%低減達成車(どちらも令和2年度燃費基準+15%達成車に限る)

新規登録の年月は、自動車検査証(車検証)の「初度検査年月」の年月です。

車両番号	交付年月日	初度検査年月	自動車の種別
尾張小牧580あ 11**	平成26年11月13日	平成25年8月	軽自動車

自動車税(種別割)・軽自動車税(種別割)は6月1日(月)までに納めましょう

自動車

4月1日現在で自動車税を所有する方へ、5月上旬に県から納税通知書をお送りします。納期限までに、県税事務所、金融機関、コンビニエンスストアなどで納めてください。また、納期限内のもに限り、パソコンなどを利用してクレジットカードでも納付していただけます(決済手数料がかかります)。なお、転居などで納税通知書が届かないときは、お問い合わせください。

問合せ 名古屋北部県税事務所 ☎052(531)6305

なお、軽自動車税(種別割)を口座振替で納付した方は、6月中旬に納税証明書をお送りします。

軽自動車税(種別割)の減免制度

障害を有する方などが所有する軽自動車は、申請をすることで軽自動車税(種別割)が減免されます(等級によって対象にならない場合があります)。ただし、減免されるのは1台に限りますので、自動車税(種別割)を減免した場合は対象になりません。

申請方法 6月1日(月)までに、次のものを持って税務課☎へ。申請には、マイナンバーの記載および提示が必要となりますので、忘れないようご持参ください。

手続きに必要なもの
○身体障害者手帳、戦傷病者手帳、療育手帳、精神障害者保健福祉手帳など
○運転する方の運転免許証
○納税義務者のマイナンバーカードまたは個人番号通知カード(通知カードの場合は納税義務者の身元確認できる書類も必要となります。)

軽自動車

軽自動車税(種別割)は、4月1日現在で軽自動車、バイクなどを所有する方にかかる税金です。納税通知書を5月上旬に発送しますので、納期限までに、金融機関、ゆうちょ銀行(郵便局)、コンビニエンスストア、市役所で納めてください。

継続検査用(車検)納税証明書

車検を受けるときに必要となる納税証明書は、納税の際に領収書とともに交付されますので、車検証などと一緒に保管してください。

○印かん
○自動車検査証

日	月	火	水
毎週開催 土曜日 ★小・中学生総合体育館無料開放→P.20		4/28	4/29
3 憲法記念日	4 みどりの日	5 こどもの日	6 振替休日
10 ▲総合体育館インストラクター指導→P.20	11	12 ▲総合体育館 体力測定→P.20	13 ★寿大学→P.20
17	18 ▲頭の健康度測定→P.21	19 ★ほっとひといきりフレッシュ→P.20	20 ★いきいき健康クラブ定例会→P.20 ▲総合体育館インストラクター指導→P.20 ▲バウンドテニス教室→P.22 (6/24までの毎週水曜日)
24 ▲救命講習→P.21	25	26	27 ▲認知症サポーター養成講座→P.20
31	6/1	6/2	6/3

→は掲載ページ、○内の数字は前月以前の掲載月号を表します。

木	金	土
4/30	1	2
7 ▲総合体育館インストラクター指導→P.20	8 ▲離乳食講習会(入門編)→P.21 ▲空手体験会→P.22 (5/29までの毎週金曜日)	9
14	15 ▲総合体育館インストラクター指導→P.20	16 ▲要約筆記入門講座→④P.26 (6/27までの毎週土曜日)
21 ■もの忘れ相談→P.25	22 ▲離乳食講習会(入門編)→P.21	23 ▲総合体育館インストラクター指導→P.20
28 ▲初心者初級者硬式テニス教室→P.22 (7/2までの毎週木曜日) ■行政相談→P.25	29	30
6/4	6/5	6/6

5月の納税・納付など

軽自動車税 全期

納期限：6月1日(月)

市税などの納税・納付には、便利で確実な口座振替をご利用ください。
※引落しは申請日の翌月末以降となります。

問合せ 収納課

保育料・児童クラブ利用料 5月分

振替日：5月15日(金)

振替ができるよう預貯金額の確認をお願いします。

問合せ 児童課

窓口払・口座振替の方は納め忘れがないように



休日診療

救急病院をご紹介します「救急医療情報センター」☎(81)1133 「あいち救急医療ガイド」www.qq.pref.aichi.jp/

西春日井東部・西部休日診療所、外科輪番の診療休止に伴う対応

新型コロナウイルスの感染拡大防止のために、西春日井東部休日診療所・同西部休日診療所、外科輪番での診療はしばらくの間休止し、この間は、下記の医療機関での診療となります。

◆発熱、咳など、呼吸器症状
はるひ呼吸器病院
(清須市春日流8-1)
☎052(400)7111

◆外科・一般的な救急診療
済衆館病院
(鹿田西村前111)
☎(21)0811

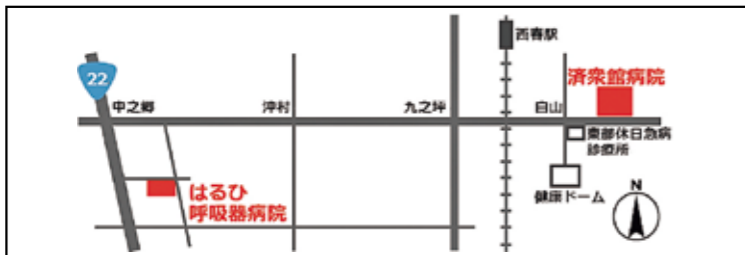

※診療再開については、決まり次第、西名古屋医師会、西春日井広域事務組合ホームページでお知らせします。

※急きょ変更となる場合がありますので、当番医または西名古屋医師会・歯科医師会ホームページでご確認のうえお出かけください。

日	歯科	受付時間(9:30~11:30)
5/3 (日・祝)	鬼頭西市場歯科医院	☎052(400)0770 清須市
4 (月・祝)	井上歯科医院	☎(23)2633 北名古屋
5 (火・祝)	鬼頭歯科医院	☎052(400)3056 清須市
6 (水・休)	おぎた歯科医院	☎(21)4777 北名古屋
10 (日)	おげき歯科クリニック	☎052(401)8020 清須市
17 (日)	かわぞえ歯科クリニック	☎(54)3339 北名古屋
24 (日)	岡崎歯科	☎052(400)7236 清須市
31 (日)	ゴトウ歯科クリニック	☎(25)2133 北名古屋
6/7 (日)	M K歯科クリニック	☎052(400)2818 清須市

6月の予定

日	催し	ページ	日	催し	ページ	日	催し	ページ
1 (月)	▲頭の健康度測定	21	4 (木)	▲ファミリー・サポート・センター援助会員養成講座 ※6/10・29も開催	21	17 (水)	■職業適性検査・就職相談	25
2 (火)	■税の無料相談	25	7 (日)	▲パパママ教室 ※6/8も開催	21	20 (土)	▲ジュニアバドミントン教室 ※6/27も開催	22
3 (水)	▲インディアカ教室 ※7/1までの毎週水曜日	22	12 (金)	▲男性のための料理教室 ※6/19・26も開催	21			

公共施設などの連絡先

市役所西庁舎、東庁舎、東庁舎分館	☎(22)1111	総合福祉センターもえの丘	☎(26)2888
名古屋芸術大学アートスクエア(文化勤労会館)	☎(25)5111	社会福祉協議会本所	☎(25)8500
東公民館	☎(22)4560	東子育て支援センター	☎(26)7763
東図書館・昭和日常博物館(歴史民俗資料館)	☎(25)3600	西子育て支援センター	☎(25)5155
西図書館	☎(25)6406	南子育て支援センター	☎(22)5677
健康ドーム	☎(23)7006	北子育て支援センター	☎(22)5517
健康ドーム子育て支援センター	☎(22)0212	児童センターきらり	☎(27)3370
保健センター	☎(23)4000	ファミリー・サポート・センター	☎(22)7601
総合体育館	☎(24)0661		



子育て支援センター

子育て情報

子育てに関する詳しい情報は、「北名古屋子育てポータルサイト」をご覧ください。



中止 子育てクラブ 春クール(予約制)

と き・ところ

○東・北子育て支援センター

6月4日～7月2日の毎週木曜日

○西・南子育て支援センター

6月2日～6月30日の毎週火曜日

午前10時30分～11時30分

※受付：午前10時まで。午前10時30分までは自由遊びや体操をして過ごします。

内 容 わらべうた遊び、散歩、親子遊びなど

対 象 平成30年4月2日～9月30日生まれの幼児とその親

申込み 5月11日(月)午前10時から、各子育て支援センターで申込みを受け付けます。

※4つの子育て支援センターから1か所を選択してください。なお、申込み多数の場合により締め切らせていただく場合があります。

クラブ対象以外の親子の利用時間
午前10時30分まで。午後は通常どおり。

出前子育て支援事業

子育て支援センターが近くにない地域の方を対象に、出前子育て支援を行っています。詳しくは、市ホームページをご覧ください。右の二次元バーコードからもご覧いただけます。



中止 さくらんぼタイム

と き 5月20日(水)午後1時30分～3時

ところ 北子育て支援センター

内 容 交流会、親子ふれあい遊び、育児相談など

対 象 就園前の多胎児と保護者、多胎児を妊娠中の妊婦

中止 赤ちゃんタイム

と き 5月12日(火)午後1時30分～3時

ところ 東子育て支援センター・西子育て支援センター

内 容 親子ふれあい遊び、交流会、育児相談など

対 象 1歳前までの乳児とその保護者、妊婦

中止 はじめましての会&プレママタイム

と き 5月27日(水)午後1時30分～3時

ところ 北子育て支援センター

南子育て支援センター

内 容 親子ふれあい遊び、育児相談、先輩ママとの交流会など

対 象 子育て支援センターを初めて利用する親子、妊婦

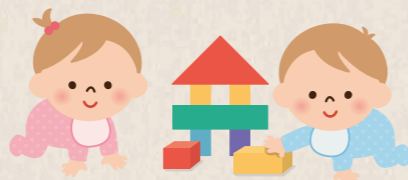

子育てひろば 26

「地域のつながり」おはなせや仲間づくり！
九之坪児童館

九之坪児童館が現住所に移転してから一年経ち、新館が地域に馴染んできました。移転する前には無かった館庭や駐車場ができたことで、交流を目的とした乳幼児親子や、思いきり身体を使って遊びたい小中学生など、来館者がとても増えていきます。そんな中で、子どもたちが地域の人々と関わる機会も多くなっています。九之坪児童館には月に一度「にこクラブ」という地域の老人クラブと交流する活動があります。活動内容は、折り紙や歌の練習、健康体操など。世代を超えた和やかで楽しい活動を行ってきました。最初はお互いに緊張気味ですが、活動を重ね、だんだん慣れてくると冗談を言い合ったりするような光景も見られます。地域の老若男女の方と一緒に活動する行事は他にもたくさんあります。みなさん、参加してみませんか。

問合せ 九之坪児童館 ☎22-90884



母子保健事業・成人保健事業

ところ 健康ドーム 問合せ 保健センター

新型コロナウイルスの感染拡大防止のため、マスクの着用をお願いします。2週間以内に咳や発熱などがあったご本人・ご家族、当日の体温測定で体温が37.5℃以上の方は、来所をお控えください。日程の変更を希望される方は保険センターまでお電話ください。

健診・相談名	対象となるお子さん	実施日	受付時間	母子健康手帳		持ち物	
				母子健康手帳	すこやか手帳の問診票	その他	その他
●母子健康手帳発行		5/8(金)・13(水)・22(金)、6/3(水)	9:40～9:55 発行: 10:00～10:30	—	—	持ち物	妊娠届出書、マイナンバーカード(ない方は、通知カードおよび本人確認のできる運転免許証など)、筆記用具
●4か月児健診	令和元年12月21日～令和2年1月10日生まれ	5/8(金)	12:45～13:30	○	○	持ち物	バスタオル
	令和2年1月11日～31日生まれ	5/22(金)				内 容	健診、離乳食の話 ※健診終了後に離乳食講習会(入門編)を行います。
●10か月児健診	令和元年6月21日～7月10日生まれ	5/12(火)				持ち物	バスタオル
	令和元年7月11日～31日生まれ	5/26(火)				内 容	健診、離乳食の話、歯の話、ブックスタート(絵本の読み聞かせ)
●1歳6か月児健診	平成30年10月11日～31日生まれ	5/15(金)	9:15～10:00	○	○	持ち物	バスタオル、歯ブラシ1本、タオル
	平成30年11月1日～20日生まれ	6/5(金)				内 容	健診、歯科健診、フッ化物塗布、親子遊び ※歯を磨いてきてください。
●2歳児むし歯予防教室	平成30年4月生まれ	5/7(木)	9:15～10:00	○	○	現在、むし歯予防教室の実施を見合わせております。再開の目処が立ちましたら、ご案内させていただきます。	
●2歳6か月児むし歯予防教室	平成29年11月生まれ	5/14(木)					
●3歳児健診(※)	平成29年4月21日～5月10日生まれ	5/21(木)	12:45～13:30	○	○	持ち物	視力・聴力検査結果票、バスタオル、歯ブラシ1本、タオル
						内 容	健診、尿検査、歯科健診、フッ化物塗布、親子遊び ※歯を磨いてきてください。
■育児相談・栄養相談 ■母乳相談(要予約)		5/27(水)	9:30～10:45	○	—	身長・体重測定および来所による育児相談は、中止しています。お電話による相談は随時対応しておりますので、保健センターまでお気軽にご連絡ください。 ☎(23)4000	
■発達相談(予約制)		5/13(水)・20(水)・22(金)	9:30～11:00	○	—		
■成人健康相談・心の健康相談		5/13(水)	14:00～15:30	—	—	内 容	健康相談、栄養相談、心の相談、血圧測定、尿検査、健診結果説明

※視力・聴力の検査は自宅で行ってください。また、当日会場で尿検査を行います。○乳幼児健診・むし歯予防教室は1時間30分～2時間ほどかかります。

子ども・子育て・教育に関する相談

相談名	相談方法	と き(祝・休日および12/29～1/3を除く)	ところ・問合せ・申込み
■子育てコンシェルジュ 【前日までに予約必要】 妊婦や0歳～未就学児の保護者のニーズに合わせた各種案内や相談	電話 面談	月～金 9:30～12:00、 13:00～16:00	児童課(東) 西子育て支援センター(児童センターきらり内) ☎(25)5155
■子育て相談【面談は予約制】		月～金 9:00～16:00	保健師・保育士による相談(電話・面談)、 言語聴覚士による発達相談(面談)☎(22)5151
■家庭教育相談 いじめや不登校などの家庭教育上の悩みをもつ児童や生徒、保護者などの相談に応じます。	電話	月～金 9:00～16:00	県教育委員会生涯学習課 ☎052(961)0900
■教育相談 小中学生のいじめや不登校など、学校教育に関する悩みなどの相談に応じます。	電話 面談	火・木・金 9:00～16:00	教育支援センター「パレット」(東分館)☎(24)4152
■保護司による相談 薬物乱用・非行・家庭内暴力・ひきこもり・不登校の相談に保護司が応じます。	電話 面談	月・水・金 10:00～16:00	西春日井更生保護サポートセンター西 ☎080(2648)0809
■児童虐待相談 「児童虐待では」と思われることがあったら、すぐにご相談ください。		休日・夜間対応可	児童相談所虐待対応ダイヤル☎189、愛知県中央児童・ 障害者・相談センター☎052(961)7250、または市役 所家庭支援課☎(22)1111
■子ども・家庭110番 県では、子どもについての悩みをお持ちの方・ 子ども本人の悩みの相談にも応じます。	電話 面談	月～金 9:00～17:00	子ども・家庭110番☎052(953)4152
■家庭・児童相談		月～金 8:30～17:15	家庭支援課(東分館)
■母子・父子自立支援相談		月～金 9:00～17:00	家庭支援課(東分館)
■子ども・若者総合相談		月～金 9:00～17:15	青少年センター(東分館)

図書館の
おすすめ本

今月のテーマ
我が家で楽しむ — マイタイム 向上計画 —

新緑の時期になりました。ドライブやハイキングなど、屋外では、木々の芽吹きを楽しむことができる季節です。出かける楽しみの方、この数年来、「家飲み」「菓ごもり消費」といった言葉が使われるようになりました。まさに、「我が家で楽しむ」ことがライフスタイルのジャンルになってきています。今月は、こうした楽しみ方の指南役にもなる本をセレクトしてみました。

東図書館の本で楽しむ



「純喫茶レシピ」
著：高山かづえ 誠文堂新光社
自宅のできる純喫茶の人気メニューレシピ本。オムライス、ナポリタンスパゲティ、メロンクリームソーダ、プリン・ア・ラ・モードなどおなじみのメニューを紹介。

「LOVE! DIY インテリア」学研パブリッシング

インテリアを楽しむための、簡単リフォーム&簡単木工。初心者でもできる手作り家具や壁、床リフォームの仕方を収録。手軽なのに効果抜群、DIYアイデアをとおした部屋づくりの実例が多数掲載されています。



「大人になってこまらない
マンガで身につく 整理整頓」

監：辰巳渚 金の星社
ベストセラー『捨てる!』技術の著者が監修。片付けの神様が、小学校5年生の男の子に整理整頓のコツを教える楽しいマンガ。整理整頓の知識を身につけよう。

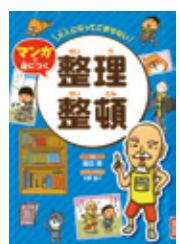

西図書館の本で楽しむ



「時代小説で旅する 東海道五十三次」
著：岡村直樹 講談社
江戸・日本橋～浜松編。東海道の第29宿浜松宿まで、各宿場町を題材にした時代小説を紹介したガイド本。別に舞阪～京・三条大橋編もあります。

「きょうから弾ける! ウクレレレッスン」

監：吉田孝 主婦の友社
ウクレレを始めたい人への入門書。持ち方、押さえ方、弾き方などをオールカラーでわかりやすく解説。ヒット曲の楽譜も多数掲載。



「キャラクター折り紙あそび」

著：いしばしなおこ プティック社
ハローキティ、ミッフィー、ミッキーマウス、クマのプーさん。大人も子どもも楽しめる折り紙の本。かわいいキャラクターの折り方をわかりやすい折り図で解説してあります。



図書館・昭和日常博物館 今月の休館日

東図書館

5月7日(木)・11日(月)・18日(月)・25日(月)

西図書館

5月7日(木)・11日(月)・18日(月)・25日(月)

中止

ストーリーテリング

絵本や人形などは使わず、ゆったりとみなさんに語りかけるお話会です。想像力をかきたて、心を豊かにします。
時 5月2日(土) 午前11時～11時30分
所 文化勤労会館会議室
対 5歳以上
問 西図書館

中止

西図書館
お話会

時 5月9日(土)・16日(土)・23日(土) 午前11時～
問 西図書館

中止

東図書館
サンデーロードショー

時 5月17日(日) 午後1時30分～
題名 怪物はささやく

中止

対 幼児向け
お話会

時 5月16日(土) 午前11時～
題名 さわさわわ森のたんこちゃん

中止

東図書館
紙芝居会

時 5月2日(土) 午後2時～
題名 こども映画会

中止

東図書館
紙芝居会

時 5月10日(日) 午後2時～

伝統芸能を学んだ成果を発表

2/22



能田公民館で、子ども伝統芸能体験教室に通う児童10人による成果発表会が開催されました。市では能田地区に古くから伝わる「能田徳若万歳」を直接学ぶことで地域の伝統芸能文化への理解を深めるとともに後継者を育てることをめざしています。昨年5月から太夫と才蔵に分かれて新年の訪れを祝福する「栄っかい踊り」「七福神ばやし」を稽古してきました。そこで学んだことを発表するため、保護者や同級生、地元の方々を招いて万歳を披露し、大きな拍手を受けていました。終了後には能田徳若万歳保存会の石田会長から修了書を受取り、記念写真を全員で撮りました。

大学生と楽しく介護予防教室



令和元年9月～令和2年1月まで、市と愛知淑徳大学の共同事業として、同大健康栄養学科とスポーツ健康医科学科の学生たちが、高齢者の介護予防教室を4回に渡り行いました。この教室は、加齢による心身の衰えを防ぐために必要な食生活や運動について学び、5か月間の実践後に成果を確認します。参加したみなさんは、学生との会話をしみながら、終始笑顔でした。学生たちも参加者のペースに合わせながら柔軟に対応していたところが印象的でした。この教室を終えた後も、参加者各自が歩数計を身につけ、セルフチェックを続けていく予定です。

市内初の認定こども園開園

4/1



保育園と幼稚園の双方の機能を併せ持った幼保連携型の「認定こども園 森のくまっこ」が4月、熊之庄地区に開園しました。認定こども園の市内開園は初めてです。薬師寺、熊之庄保育園を統合民営化し、2園の在園児を含め0歳児から5歳児が通っています。同園を運営するのは、社会福祉法人NUA(名古屋芸術大学グループ)で、自然豊かな環境に囲まれながら「遊び」を通してさまざまなことを学び、生きる力を身につけていくことを教育・保育目標としています。園長の松本真理子さんは「近くの熊之庄児童館やもえの丘を利用する小学生や高齢者とも交流し、地域に愛される園にしていきたいです」と話していました。

男女平等の心を育む

2/23



名古屋芸術大学アートスクエア(文化勤労会館)で「第8回とらいあんぐるフェスタ」が開催されました。これは、老若男女すべての方に、しみながら男女共同参画を学んでもらおうと、男女共同参画推進事業実行委員会が主催したものです。当日は男女共同参画をテーマにした映画の上映や妊婦体験ができるブースなど、さまざまなコーナーが用意されていました。家事の疑似体験ができる「誰だって家事」のブースでは布団カバーかけタイムトライアルが行われ、参加した小学生は大きな布団を前に悪戦苦闘。最後は好タイムでカバーかけを終えると満面の笑みを浮かべていました。

催し

ほっとひといきりフレッシュ

介護をしている人同士の交流や情報交換・気分転換のための催しや勉強会を行います。
時 5月19日(火)午前10時〜11時30分
所 あいせの里(介護)
内容 介護を受けているご本人も一緒に参加いただけます。
送迎(東地区のみ)希望の方は、5月15日(金)までに地域包括ケア推進室(高齢福祉課内)へ。

小・中学生(市内) 総合体育館無料開放

アリーナ
時 毎週土曜日午前9時〜正午
ただし、16日は除く。
多目的ホール
時 毎週土曜日午前9時〜正午
ただし、2日・16日は除く。
トレーニング室(中学生のみ)
時 毎週土曜日午前9時〜正午
※保護者(1人)も無料です。人数が多いときはお断りする場合がございます。
問 スポーツ課

歴史民俗資料館 企画展 モノのウチガワ展 いろんなモノの内側の世界



普段の展示では見ることができない展示されているモノの内側や裏側を見てみたいと思ったことはありませんか。
電化製品の内部はどうなってる?あの箱の中身は?あの引き出しには何が入ってた?
そんな好奇心を満たすため、今回は通常の展示では見ることができないモノの内側を覗いていきます。モノの内側、裏側、中身を見れば、使われ方や役割、仕組みや工夫も見えてきます。
この展示会では、鑑賞の視点を内に向けてことで、いろんなモノの内側に広がる世界をじっくり観察し、外側を見るだけでは得られない新鮮な発見や驚きをお楽しみください。
展示期間 臨時休館終了後〜
※詳細はホームページでお知らせします。

男性のための料理教室

四季折々の旬の食材を使い、初心者にも分かりやすく料理の基本を学んでいただける教室です。
時 6月12日(金)・19日(金)・26日(金)
所 午前10時〜午後1時
所 総合福祉センターもえの丘栄養指導室
対 10人(先着順)
対 おおむね65歳以上の男性
対 1日あたり500円(当日徴収します)
対 エプロン、三角巾、食器用布巾2枚、台布巾1枚、タオル
対 5月1日(金)から電話で高齢福祉課へ。
※10月に健康ドームでもあります。

救命講習

西春日井広域事務組合消防本部では「もしもの時に役立つ応急手当の方法をみなさんに知っていただくために、AED(自動体外式除細動器)の取り扱いを含む救命講習会を開催します。
時 5月24日(日)午前9時〜正午
所 西春日井広域事務組合東消防署
対 成人が心肺停止になった場合を想定した心肺蘇生法
対 原則として北名古屋市・清須市・豊山町に在住・在勤・在学の方
対 30人
対 無料
対 西春日井広域事務組合消防本部消防課
対 (22)4954
対 (平日の午前9時〜午後5時)

離乳食講習会(入門編)

対象者を限定し、内容を変更して実施します。
時 5月8日(金)・22日(金)
対 午後1時30分から随時実施
対 健康ドーム
対 離乳食の開始時期、初めの1か月の進め方、離乳食初期から完了期までの進め方、離乳食を与える際の注意点
対 試食は行いません
対 4か月児健診の対象者
※お子さんの食事で気になることがある方や離乳食の進め方など詳しく聞きたい方は、個別に対応していますので、保健センターまでお問い合わせください。
※5月28日(木)に開催予定だった離乳食講習会(実践編)は、中止します。
問 保健センター



老人クラブ 今月の催し

寿大学
時 5月13日(水)午後1時30分〜3時
所 総合体育館
対 令和元年度事業・収支決算報告、令和2年度事業計画・予算(案)、交通安全講演(県警交通安全教育チームあゆみ)
時 5月20日(水)
所 名古屋芸術大学アートスクエア(文化勤労会館)
対 午前9時〜午後10時30分
対 11時30分
対 ◆講演Ⅱ(未定) ◆講師Ⅱ 生田亮氏(林證寺住職)
対 午後1時〜3時、会員以外も観覧可
対 ◆演芸Ⅱ 旭山流旭山会(旭山会のみなさん)、大正琴(大岡由利子さん)他
対 ¥300円
対 持出席簿
対 高齢福祉課
問 総合体育館

クローバーの日

障害者スポーツ充実のため、毎月第3土曜日をクローバーの日とし、総合体育館アリーナ南半面および多目的ホールを障害を有する方(障害者手帳をお持ちの方)に無料開放します。
時 5月17日(日)午前9時〜正午
問 総合体育館

愛知県健康づくりリーダーバンク登録研修会

登録後は、高齢者の健康づくりに関するボランティアにご協力いただきます。
時 9月〜11月に8日間(週1回程度)
対 実施日は5月中旬に決定
所 あいち健康の森健康科学総合センター(東浦町)
対 18歳以上の市内在住の方で、ボランティア活動に理解と関心のある方
対 5人(先着順)
対 無料(ただし、健康診断の費用が必要)
対 5月27日(水)までに地域包括ケア推進室(高齢福祉課内)へ。
※研修会参加のための交通費を補助します。

頭の健康度(脳の働き)測定

時 5月18日(月)、6月1日(月)
対 午後1時30分〜3時(全2回)
所 コミュニティセンター
対 1日目…認知機能検査、2日目…結果の説明と認知症予防の方法を学びます
対 おおむね60歳以上の方
対 15人(先着順)
対 地域包括ケア推進室(高齢福祉課内)へ。
※10月に総合体育館でもあります。

講座

総合体育館トレーニング室

インストラクター指導(予約制)
時 5月7日(木)・23日(土)
対 午前9時〜午後1時、10日(日)午後1時〜5時、15日(金)・20日(水)午後5時〜9時
対 体力測定(予約制)
時 5月12日(火)午前9時〜午後1時(1人につき40分間)
対 ¥1回につき大人300円、中学生100円
対 トレーニング室使用料が必要となります。定期券やシニアパスもご利用ください。
問 総合体育館

認知症サポーター養成講座

認知症について正しく学び、偏見を持たず、認知症の方やその家族の方の応援者を養成する講座です。
時 5月27日(水)午後1時30分〜3時
所 総合体育館大小会議室
対 ◆講師Ⅱ キャラバンメイト
対 30人(先着順)
対 5月20日(水)までに、地域包括ケア推進室(高齢福祉課内)へ。

パパママ教室

時 6月7日(日)・8日(月)
対 午前9時20分〜正午(受付…午前9時10分〜9時20分)
所 健康ドーム健康増進広場
対 1日目…父親の役割、沐浴・おむつ・着替えなど実習、赤ちゃんの泣きの特徴、夫婦で考える赤ちゃんがいる生活、2日目…分娩の経過と呼吸法、おっぱいの準備、妊娠中の栄養について
対 出産予定日が7月1日〜9月30日の方
対 母子健康手帳、筆記用具
対 5月26日(火)から保健センターへ。

ファミリー・サポート・センター援助会員養成講座

託児に関するさまざまなことを学べる講座です。
時 6月4日(木)・10日(水)・29日(月)
対 午前10時〜午後0時30分、その他に救命講習3時間
所 児童センター
対 きらりわくわくルーム
対 市内在住で子育てやボランティア活動に関心のある方
対 30人程度
対 5月1日(金)からファミリー・サポート・センターへ。
※託児を希望される方は、あわせてお申込みください。

講座

フルコンタクト空手体験会

時 5月8日～29日の毎週金曜日
午後6時～7時15分(全4回)所
総合体育館柔道場定10人対市内
在住・在勤の幼児以上の方(無料無
料(各自でスポーツ保険に加入)
持飲み物、タオル持当日会場で
受付問フルコンタクト空手道連
盟(空手道仰拳塾)☎090(73
14)7988(齊藤)

ジュニアバドミントン
体験教室

時 6月20日(土)・27日(土)午後
3時～6時(全2回)所総合体育
館アリーナ定15人対小学1～3
年生(無料(各自でスポーツ保険
に加入)持運動のできる服装、室
内用靴、ラケット(貸出有)、タ
オル、飲み物申5月1日(金)～
31日(日)に体育協会事務局(総合
体育館内)へ。問市バドミントン
協会☎080(3647)488
4(葛城)

初めての人のための
和太鼓講習会

時 6月5日・12日・26日、7月
3日・10日・31日、8月7日・
14日・28日、9月4日・11日・
25日、10月2日・9日・23日の
金曜日午後7時～9時所総合福
祉センターもえの丘ふれあい健
康ルーム対小学1年生～6歳の
方(ただし、小学生は保護者と参
加、中学生は保護者が送迎でき
る方)定10人程度(¥1か月150
0円持運動のできる服装)師勝
太鼓「鼓つつ」☎090(147
6)0898(杉本)問090
(2770)7903(佐藤)

バウンドテニス教室

時 5月20日～6月24日の毎週水
曜日午前9時30分～11時30分(6
月3日を除く全5回)所健康ド
ムアリーナ定20人対70歳以下で、
市内在住・在勤の方(無料(各自
でスポーツ保険に加入)持運動の
のできる服装、室内用靴)5月13
日(水)までにメール・電話・フ
ァクスのいずれかでお申し込み
ください。
☎itanagoya.bound@gmail.com
☎☎☎(23)9493(濱田)

初心者初級者
硬式テニス教室

時 5月28日～7月2日毎週木曜
日(全6回)、子どもテニス(小学
生・親子での参加可)・午後6時
10分～7時30分、一般テニス(中
学生以上)・午後7時45分～9時
15分所総合体育館アリーナ各
20人(先着順)対市内在住・在勤
の硬式テニス初心者・初級者の
方(¥3000円(初回徴収、各自
でスポーツ保険に加入)持室内用
靴、テニスラケット)5月1日
(金)～21日(木)に市体育協会事
務局(総合体育館内)へ。問☎0
90(3567)9527(加賀)

インディアカ教室

時 6月3日～7月1日の毎週水
曜日午後7時～9時(全5回)所
健康ドームアリーナ定20人対中
学生以上で、市内在住・在勤の
方(¥500円(保険料含む。初日
に徴収)持運動のできる服装、室
内用靴)5月1日(金)～31日
(日)に市体育協会事務局(総合体
育館内)へ。問市インディアカ協
☎090(1864)4751
(寺川)

募集

会計年度任用職員募集

特別支援員

◆勤務内容 特別支援学級に在
籍する医療的ケア児への学校生
活内の対応◆応募資格 心身と
もに健康で看護師資格のある方
◆募集人員 11人◆勤務日時 週
5日(午前8時30分～午後3時15
分)。ただし、日時については要
相談◆勤務場所 市内小学校◆
給与 月給1310円◆勤務
開始日 要相談(履歴書(市販の
もの)を持って、5月22日(金)ま
でに学校教育課へ。

国勢調査 調査員募集

◆業務内容 調査票の配布・回
収、調査票の整理など◆応募資
格 市内在住の20歳以上の方で、
警察、選挙に直接関係がなく、
守秘義務を守り、責任を持って
調査事務を遂行できる方◆業務
期間 8月下旬～10月下旬◆報
酬 22日(金)までに企画情報課へ。

お知らせ

レジャー農園利用者の方へ

令和2年度分の利用料の納付
の時期となっております。納付が
まだお済みでない方は、4月1
日付で送付した納付書で利用料
の納付をお願いします。
問 商工農政課

地域で子育て
家族を見守りましょう

児童虐待は親の不和や経済的
な問題、子育てへの不安や社会
的な孤立など、子育て家族が抱
えるさまざまな要因が引き金と
なって起こるといわれています。
身のまわりに気になる子どもや
保護者がいたら、声をかけてみ
ましょう。あなたが「虐待か
な？」と思ったら、確認がなくて
も迷わずお電話ください。連絡
は匿名でもできます。子どもた
ちの笑顔を守るために、地域ぐ
るみで子育て家族を支えていき
ましょう。

問 児童相談所虐待対応ダイヤル
☎189、家庭支援課

赤十字会員増強運動月間
5月1日～31日

日本赤十字社は人道、博愛の
精神に基づき、平和のためのあ
らゆる活動を行っています。が、
その活動はみなさんが納める社
資で成り立っています。

5月は「会員増強運動月間」と
して、町内会などを通じて社資
募集を行います。ご協力をお願
いします。
問 社会福祉課

防災行政無線を用いた全国
一斉の緊急情報伝達訓練

時 5月20日(水)午前11時頃(市
内100か所に設置してある防
災行政無線から、次の放送内容
が一斉に放送されます)【放送内
容】防災無線チャイム+「これは、
Jアラートのテストです。」×3
回+「こちらは、こうほうきたな
ごやです。」+防災無線チャイム
問 防災交通課

お知らせ

猫よけ器貸出

猫の敷地内への侵入、いたずらなどにお困りの方へ猫よけ器の無料貸出を行っています。
◆貸出条件Ⅱ市内に在住の方(一世帯一台)◆貸出期間Ⅱ2週間以内
内借りの方の身分証明書の写しを持って環境課へ。
※数に限りがあります。事前に貸出状況をご確認ください。
機器に使用する乾電池はご自身でご用意ください。

明るく元気なあいさつ運動

市青少年育成会議では、小・中学校の登校時間にあいさつ運動を実施しています。地域のみなさんも、子どもたちの爽やかな一日の始まりにご協力をお願いします。
時 所 5月12日(火)白木小学校・白木中学校、14日(木)師勝小学校・師勝中学校
問 家庭支援課

税の無料相談(予約制)

時 6月2日(火)午前10時~午後4時
所 市商工会館(内)記帳指導課
事業所得者(甲)開催日の1か月前から市商工会(25)0001へ。

もの忘れ相談

認知症は誰にでも起こりうる脳の病気です。早期発見・早期治療で、進行を遅らせることもできます。医師が相談に応じますので、お気軽にご利用ください。
時 5月21日(木)午後2時~3時30分
所 市役所東庁舎(内)認知症について心配ごとがある方(定)3人(先着順)
甲 5月15日(金)までに地域包括ケア推進室(高齢福祉課(内))へ。

県早期教育相談(予約制)

幼児期(0歳児から就学前までの障害があると思われるお子さんとその保護者の方を対象に早期教育相談を実施します。
時 7月21日(火)・22日(水)
所 さえ愛センター(春日井市春見町)
甲 6月12日(金)までに学校教育課へ。

定期購入のトラブルに注意

インターネットの通信販売などで、お試しのつもりが定期購入が条件になっていたなどのトラブルがあります。
契約内容をしっかり確認し、解約・返品ができるかなど解約条件も確認しましょう。
悪質商法などのトラブルにあったときは、一人で悩まずお気軽に消費生活センターにご相談ください。

北名古屋市消費生活センター
毎週火・金曜日午後1時30分~4時30分(受付は4時まで)
※新型コロナウイルス感染症拡大防止のため、電話相談のみ。
内 問題解決のアドバイスをします。
※無料問 商工農政課

公共下水道供用および下水の処理開始区域の縦覧

6月1日から公共下水道の供用および下水の処理開始区域を拡大します。下水道法の規定に基づき関係図書を縦覧します。
時 5月15日(金)~29日(金)
午前8時30分~午後5時15分(土・日を除く)
問 所 下水道課(内)

職業適性検査、就職相談

職業適性検査(約50分)
適性診断システムにより、あなたの職業適性を分析し、相談員が解説を行います。
就職相談(予約優先、50分)
書類選考や面接がうまくいかない方に相談員がコツの伝授や職場体験の案内などをします。
時 6月17日(水)午前10時~午後3時(受付は午後2時まで)
所 社会福祉協議会本所小会議室
就職活動中の15~44歳の方または保護者の方(無料)
甲 なごや若者サポートステーション(25)052(700)2396
問 商工農政課
※検査で知り得た個人情報、他の目的には使用しません。

行政相談

総務大臣から委嘱を受けた行政相談委員が、行政に関するご意見やご要望を受け付け、その解決や実現の促進、行政運営の改善などを図っています。
時 5月28日(木)午前9時~11時30分
所 東公民館第2集会所
行政相談委員 村瀬正孝、菊谷礼子、町田和好
問 総務課

緑のカーテンコンテストに参加しませんか

家庭や事業所などで身近な地球温暖化対策に取り組むため、緑のカーテンコンテスト(チャレンジ・マイスター・団体の各部門)を実施します。◆参加方法Ⅱ5月12日(火)~29日(金)に環境課(内)または総合案内(内)で参加申込書を記入。東西合わせて先着80世帯にゴーヤーなどの苗を配布(一世帯4本まで)。8月に完成した緑のカーテンの写真を提出(市が配った苗以外の植物でできたカーテンでも参加可能)。昨年までの優秀作品は市ホームページでご覧になれます。
問 環境課

緑のカーテンの種を配布

株式会社リクルート住まいカンパニー様から、緑のカーテン事業にご賛同いただき、ゴーヤーとアサガオの種の提供がありました。配布は次の場所です。
○東・西庁舎総合受付
○総合体育館受付
※新型コロナウイルス感染症拡大防止のため休館中の次の施設では、開館次第配布します。
○健康ドーム受付
○名古屋芸術大学アートスクエア(文化勤労会館)受付
○総合福祉センターもえの丘受付
問 環境課

「広報北名古屋」表紙写真が県広報コンクールで奨励賞



令和元年8月号の表紙写真が令和元年度愛知県広報コンクールの写真部門・一枚写真の部で奨励賞を受賞しました。撮影にご協力いただいた方々に御礼を申し上げます。今後みなさんに読み親しまれる広報紙づくりに努めていきます。
問合せ 人事秘書課

障害者・福祉に関する相談

Table with 3 columns: 相談名, と き (祝・休日は除く), ところ・問合せ・申込み. Includes items like 心身障害者相談 and 障害者のための就業相談.

暮らし・仕事・まちづくり・行政に関する相談

Table with 3 columns: 相談名, と き (祝・休日は除く), ところ・問合せ・申込み. Includes items like 弁護士による法律相談, 司法書士相談, ボランティア相談, etc.

新型コロナウイルス感染拡大防止対策に伴う公共施設休館・イベント中止など

公共施設の休館情報 市内公共施設の休館(休業)が5月6日(水・休)まで一部業務を除き完全休館しています。(4月17日時点)
 詳細は、各施設や担当課へお問い合わせください。感染症の流行状況により休館期間を変更する場合があります。

施設名・問合せ (電話番号のないものは市役所 ☎(22)1111)	備考
コミュニティセンター ☎ 総務課	5月1日(金)の利用抽選会は延期。
市民活動スペース ☎ 市民活動推進課	
名古屋芸術大学アートスクエア(文化勤労会館) ☎(25)5111	5月1日(金)の利用抽選会は延期。
東公民館 ☎(22)4560	5月1日(金)の利用抽選会は延期。
東図書館・歴史民俗資料館 ☎(25)3600 西図書館 ☎(25)6406	5月7日(木)は、指定休館日。
総合体育館、総合運動広場(北名古屋稲葉篤紀ふるさと広場) : グラウンド・テニスコート、学校開放施設(各小・中学校) ☎総合体育館 ☎(24)0661	5月2日(土)の利用抽選会は延期。
各児童館、児童センターきらり、子育て支援センター(東、西、南、北、健康ドーム) ☎児童課	健康ドーム内子育て支援センターでの一時預かりについてはセンターに直接お問い合わせください。
総合福祉センターもえの丘 ☎(26)2888	デイサービスは実施。
回想法センター(旧加藤家住宅)、憩いの家さくら荘・ふたば荘・さかえ荘・とくしげ、高齢者活動センターしあわせの家・ふれあいの家 ☎高齢福祉課	
陽だまりハウス ☎社会福祉課	
健康ドーム ☎(23)7006	保健センターは業務実施。

イベント・講座などの中止情報 5月以降開催を予定していた下記のイベントなどは中止が決定しました。

イベント名	開催予定日	問合せ
剣道体験教室	5月9日(土)・16日(土)・23日(土)・30日(土)	師勝武道館 ☎090(6765)9279(恩田)
もえの丘青空市場	5月10日(日)	社会福祉協議会
けんこうウォーキング	5月10日(日)	保健センター
大人のバドミントン体験教室	5月10日(日)・17日(日)・24日(日)・31日(日)	市バドミントン協会 ☎080(3647)4884(葛城)
赤ちゃんタイム	5月12日(火)	東・西子育て支援センター
回想法スクール	5月14～7月2日の毎週木曜日	高齢福祉課
さくらんぼタイム	5月20日(水)	北子育て支援センター
西春日井地域「福祉の店」	5月20日(水)～25日(月)	尾張中央福祉の杜 ☎(22)1123
市民協働推進事業補助金採択事業報告会	5月23日(土)	市民活動推進課
きたなごやこどもフェスタ	5月24日(日)	児童センターきらり、各児童館、各児童クラブ
スポーツウエルネス吹矢教室	5月26日(火)～6月23日(火)全3回 7月4日(火)～9月29日(火)全6回	スポーツ課
はじめましての会&プレママタイム	5月27日(水)	北・南子育て支援センター
離乳食講習会 実践編	5月28日(木)	保健センター
ごみゼロ運動	5月31日(日)	環境課
子育てクラブ春クール	6月2日(火)～7月2日(木)	東・西・南・北子育て支援センター
献血	6月4日(木)	保健センター
セルブしかつ祭り	6月7日(日)	セルブしかつ ☎(22)9888
田んぼアート田植え体験会 ※以降の特別鑑賞会、稲刈り体験会も含む。	6月14日(日)	商工農政課

おことわり 市民記者レポート「ハンス」は、お休みします。ご了承ください。



市内で活動している市民団体を紹介します

能田徳若万歳保存会

伝統芸能を未来へ継承

「団体を立て上げた経緯は？」

能田地区に明治時代から伝わる「万歳」という芸能があります。昭和30年代に、担い手不足が問題となり、万歳の保存・継承を目的にこの会が発足されました。

「万歳とはどんなもの？」

よく「漫才」と混同されるのですが、万歳は扇を持った太夫と鼓を持った才蔵の掛け合いで福を招く伝統芸能です。

「主な活動内容は？」

小学生に万歳を教える体験教室や普及のための自主イベント、他の団体からの依頼公演が主な活動です。まずは、こういう芸能があるんだとみなさんに知っていただくことが普及への第1歩だと思えます。



能田徳若万歳保存会 会長 石田 和洋 さん



保存会会員のみなさん

「今後やっていきたい活動は？」

万歳保存会だから万歳しかやってはいけないという縛りはありません。他のジャンルの団体と公演のコラボレーションをしたり、トークショーを開催してもいいと思います。万歳をきっかけにして、幅広い活動を行っていききたいですね。最終的にそれが万歳の普及につながれば良いと思っています。

「みなさんにメッセージを」

当会へのご入会をお待ちしています。衣装の試着もできますので、まずは「インスタ映える写真が撮りたい」という動機でも構いません。ぜひ活動を見に来てください。フェイスブックやツイッターも随時更新しています。

公共施設利用抽選会

施設名	対象月	受付日時	ところ
名古屋芸術大学 大ホール	12月分	6月2日(火) 午前8時35分～8時50分	名古屋芸術大学アートスクエア(文化勤労会館) エントランスホール
アートスクエア(文化勤労会館) 大ホール以外	8月分		
展示室・展示コーナー	9月分		
東公民館	8月分	6月1日(月) 午前8時50分～9時	東公民館 視聴覚室 西庁舎101会議室
コミュニティセンター(西庁舎併設)	8月分		
総合運動広場 テニスコート	6月分	6月利用分は延期となりました。(P27参照)	総合体育館 多目的ホール
グラウンド			
白木・天神中学校夜間照明(グラウンド)			
学校施設(体育館・テニスコート)			総合体育館 大小会議室

今後の予定については、決まり次第ホームページでお知らせします。個別に各団体への連絡は行いませんのでご了承ください。

市内の交通事故発生状況

[西枇杷島警察署調べ]

令和2年	3月	累計
死亡事故	0件 0人	0件 0人
人身事故	33件 39人	91件 106人
物損事故	158件	485件

人身事故数は死亡事故数を含む。

市内の窃盗犯発生状況

[西枇杷島警察署調べ]

令和2年	3月	累計
侵入盗	2件	19件
乗物盗	7件	35件
非侵入盗	11件	32件

侵入盗 : 空き巣、忍び込み等
 乗物盗 : 自転車・自動車・オートバイ盗
 非侵入盗 : 車上ねらい、部品ねらい、ひったくり等

編集後記

新型コロナウイルス感染症拡大の影響から市内でのイベントや教育施設などの中止が相次いでおり、みなさんの笑顔をカメラに収める機会がぱったりと無くなってしまいました。おうちで過ごす時間が多いですが、笑顔を絶やさずお互いを励まし合えるといいですね。(中江)



北名古屋
報

令和2年 5月
No.170

編集発行／北名古屋市役所総務部 人事秘書課
〒481-8531 愛知県北名古屋市西之保清水田15

● 電話 0568 (22) 1111 ● FAX 0568 (25) 1800
● ホームページ <https://www.city.kitanagoya.lg.jp/>