

広  
報

# 北名古屋

3月  
令和2年

KITANAGOYA CITY PUBLIC RELATIONS MAGAZINE SINCE 2006

MARCH 2020

No.168



# Contents 今月の内容

## トピックス

- 3~6 特集 「私は大丈夫」が命取り 特殊詐欺に注意
- 7 架空請求はがきに注意／障害を有する方へタクシー・ガソリン券交付／合瀬川桜まつり
- 8 予防接種の打ち忘れに注意
- 9 健康ドーム・もえの丘 4月1日から敷地内全面禁煙になります
- 10 後期高齢者医療保険料の納付方法／就学児用の「子ども医療費受給者証」交付
- 11 地域包括支援センターでご相談を／令和2年度市の施設利用団体登録
- 12 市政インターネットモニター募集／登録統計調査員募集／あなたも市民記者になりませんか
- 13 春休み期間限定「こどもリズム体操教室」／師勝少年少女合唱団団員募集／「しつけ」？それとも「虐待」？
- 14 文化財愛護少年団団員募集／子ども人形劇団員募集
- 15 北名古屋ふれあいスポーツクラブから催しのお知らせ

## 16~17 今月のカレンダー

来月の予定／今月の納税・納付など／休日診療／公共施設などの連絡先

- 18 母子保健事業・成人保健事業／子ども・子育て・教育に関する相談
- 19 子育て支援センター子育て情報／子育てひろば
- 20 ふおとれば Photo×Report
- 21 図書館 × 昭和日常博物館 Selection・Column

## 暮らしの情報

- 22~29 催し／講座／募集／お知らせ／障害者・福祉に関する相談／暮らし・仕事・まちづくり・行政に関する相談
- 30 Zoom in 北名古屋／公共施設利用抽選会／市内の交通事故・窃盗犯発生状況／編集後記
- 31 市民記者レポート「ハンズ」

## 市役所の業務案内

開庁時間 午前8時30分～午後5時15分  
閉庁日 土、日、祝・休日、年末年始(12月29日～1月3日)

## 窓口延長(祝・休日、年末年始は除く)

延長時間 午後7時30分まで  
西庁舎：第1・3金曜日 東庁舎：第2・4金曜日  
内容 戸籍・住民票・税務などの証明書発行、印鑑登録、市税などの収納

マークについて 時 とき 所 ところ 内 内容 対 対象 定 定員  
¥ 参加費・入場料・利用料 持 持ち物 申 申込み 問 問合せ  
☎ 電話 F ファクス ✉ メール HP ホームページ 西 西庁舎 東 東庁舎

## 今月の表紙



3月の節句にこの地域で作られる「おこしもの」の木型です。米粉と熱湯でこねた生地をお内裏様などにかたどり、赤や緑などの色を付けて蒸したら完成。砂糖醤油などでいただきます。

## 市の人口・世帯数 2月1日現在

総人口	86,306人	(+20)
男性	43,304人	(+44)
女性	43,002人	(-24)
世帯数	36,986世帯	(+32)

( )内は前月からの増減

## ハザードマップを確認しよう



市ホームページ「防災マップ」の内水・洪水・地震のハザードマップはこちらから。

## 災害情報がメールで届く



登録すると、市から防災・気象・地震などの情報が配信されます。

## スマホで「広報北名古屋」



まずはアプリをダウンロード！  
マチイロ



特集  
「私は大丈夫」が命取り  
特殊詐欺に注意

愛知県における犯罪の発生件数(刑法犯認知件数)は、平成15年の戦後最多となる約22万5,000件をピークに年々減少し、平成30年には昭和55年以降で最小の件数となる約5万5,000件となりました。

特殊詐欺の認知件数も603件と前年より45件減少しましたが、被害総額は約12億7,000万円(前年比+約5,000万円)と増加しています(1件平均200万円以上の被害)。

今回は、特殊詐欺がどのような犯罪であるのか。さらに被害防止対策を紹介します。

問合せ 防災交通課

▶ 特殊詐欺ってなに？

不特定の方に対して、対面することなく、電話、はがき、封書、ファクス、メールなどを使って行う詐欺のことです。

県の特特殊詐欺認知件数のうち、

「架空請求」、「オレオレ」、「還付金」詐欺

が全体の9割以上を占めています。

※その他…融資保証金詐欺、金融商品取引、異性交際あっせん、ギャンブル情報提供など

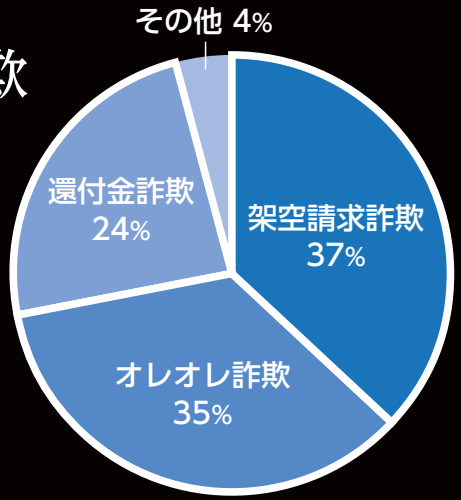

愛知県の特特殊詐欺認知件数(平成30年中)  
※愛知県警調べ

# 第1位 架空請求詐欺

郵便、インターネットなどで不特定多数の者に対し、架空の事実を口実とした料金請求文書などを送付して、現金を口座に振り込ませるなどしてだまし取る詐欺

## ■実際にあった手口

犯人からメール・はがき・封書が届く・・・

「会員登録の未納料金が発生している。本日中に連絡がない場合、法的手続きに移行する。」「消費料金に関する訴訟最終告知のお知らせ」など



不安になって、記載された電話番号に電話すると・・・

**「サイト運営者」を装い**

「利用料が未納。利用記録が残っている」「誤登録であればあとで返金される」

**「相談窓口」を装い**

「あなたは訴えられている。連絡先を教えるので弁護士や訴訟相手に連絡してほしい」

**「弁護士」を装い**

「財産が差押えられる。相手にお金を払い、裁判を取り下げてもらった方がいい」

**「裁判の相手方(債権を譲渡された企業)」を装い**

「裁判を取り下げてほしいなら供託金〇〇万円を支払え。」「いずれ金は返ってくる」



相手に指示されるがまま・・・

「コンビニで電子マネーを購入」「宅配便で現金を送付」



**被害発生!**

# 第2位 オレオレ詐欺

電話で親族、警察官などを装い、金銭借用や被害を補填するためなどと称して現金を口座に振り込ませたり、現金、キャッシュカードなどを手渡しでだまし取る詐欺

## ■実際にあった手口

**「警察官」を装い電話がかかってくる・・・**

「犯人グループの持っていた名簿にあなたの名前があった」「預金が引出されるかもしれないので銀行協会から連絡させる」



**「銀行協会(金融機関)」を装い電話がかかってくる・・・**

「警察から連絡を受けて電話をした」「不正にお金引き出されている」「キャッシュカードを新しくする必要がある」「手続きに必要なので暗証番号を教えてください」「職員に古いキャッシュカードの回収に行かせる」



**「銀行協会(金融機関)」をかたる犯人が自宅へ来て・・・**

キャッシュカードをだまし取り、そのまま ATM で現金を引き出される。

**被害発生!**

## 第3位 還付金詐欺

税金還付などに必要な手続きを装ってATMを操作させ、口座に振り込ませてだまし取る詐欺

### ■実際にあった手口

「市役所の職員」などを装い電話がかかってくる・・・

「以前還付金の封筒を送ったが、届いていないか」「今日が手続きの期限で、すぐにし  
ていただく必要がある」「ATMで簡単に手続きできる」「ATMについたら〇〇— ××  
××まで電話をしてほしい」



ATMに到着し、指定された電話番号に連絡をすると・・・

「還付金受け取り操作」と称してATM操作を指示し、口座から現金を振り  
込ませてだまし取る。



被害発生!

### ▶その他の特殊詐欺

#### 融資保証金詐欺

融資を受けるための保証金の名目で、指定した預貯金口座に現金を振り込ませる手口



#### 金融商品取引

金融商品に関するお得な虚偽の情報を、電話、メールなどで提供し、口座に振り込ませる手口



#### 異性交際あっせん

メールやサイトで「女性紹介」などと異性の交際を持ちかけ、会員登録料などを口座に振り込ませる手口



#### ギャンブル情報提供

パチンコ攻略法などの虚偽の情報を提供し、会員登録料や情報料などで口座に振り込ませる手口



### ▶被害に遭わないための心がけ

#### ○日頃から家族やご近所とつながりを

- ・いざというとき、相談相手がいると被害が防げます。
- ・「電話番号が変わった」という家族を装う連絡には、前の電話番号にかけてみる。

#### ○電話設定やサービスを利用

- ・常時留守番電話設定にする。
- ・電話番号表示サービスに加入する。
- ・スマートフォンなどは、迷惑メール設定や迷惑防止機能付きアプリなどの利用を。

#### ○万が一振り込んでも被害は最小に

- ・ATMは、振込限度額を引き下げておく。

### ▶詐欺でよく使われる言葉

「キャッシュカード」「ATM」「暗証番号」「還付金」  
「電話番号が変わった」「誰にも言わないで」

## ▶ みなさんの声掛けで被害を未然に防ぎましょう

平成 30 年中、みなさんのご協力により、489 件、約 3 億 3,334 万円の被害を未然に防止することができました(愛知県警まとめ)。

右のグラフは、被害を未然に防止していただいた方の割合を示しています。

家族・親族のほか、金融機関、コンビニエンスストアでのお声掛けにより、多くの被害が防止されています。

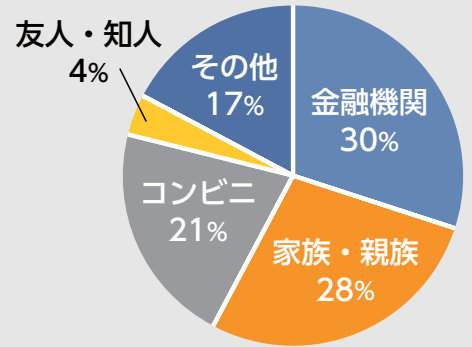

## ▶ 振り込め詐欺被害防止コールセンターを開設しています

愛知県では民間事業者に委託して、「振り込め詐欺被害防止コールセンター」を開設しています。オペレーターからご家庭にお電話し、振り込め詐欺の「具体的な手口」や「対策」についてお話しさせていただきます。

### オペレーターが被害を阻止(平成 30 年 7 月)

オペレーターが、電話帳掲載家庭に電話をして広報を実施していたところ、電話に出た高齢男性が、「先ほど警察から電話があり、保有口座や残高を教えて欲しいと言われた。」と答えた。

オペレーターは男性が詐欺の電話にダマされていると確信して男性に説明をするものの、男性が納得しないことから警察署に通報し、被害を未然に防止した。



## メールマガジン パトネットあいち登録のご案内



### ■ 配信内容

①不審者情報②犯罪情報③交通事故情報④緊急危険情報⑤警察署からのお知らせの 5 種類の情報を警察署から配信します。

※このほか、緊急性や重要性により、全登録者に配信する場合があります。

### ■ 新規登録方法

メールの受信制限をされている方は、「info@cep.jp」および「police.info@cep.jp」からメールを受信できるように設定してから登録してください。登録は無料です(ただし、通信費は自己負担)。

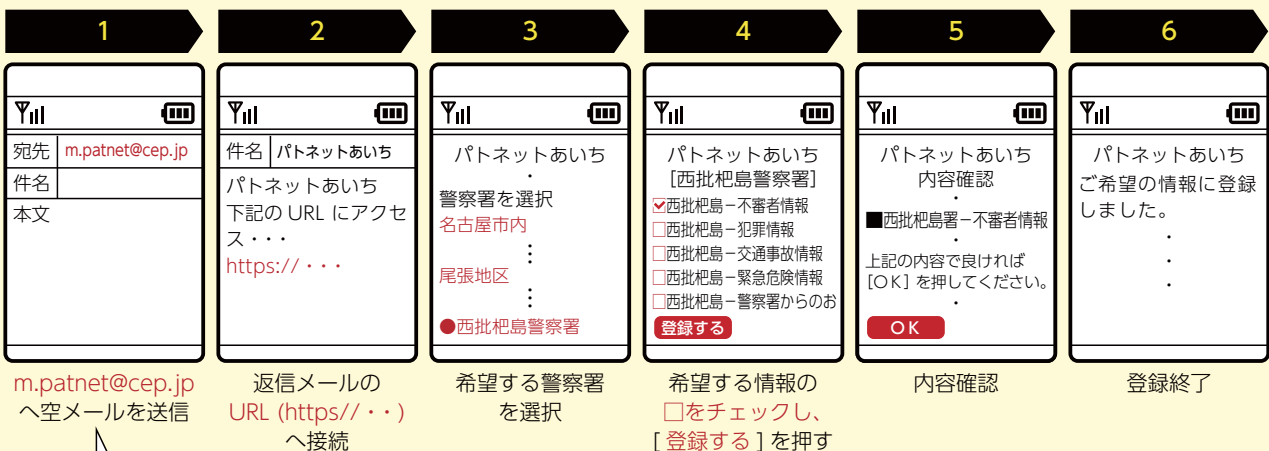

二次元バーコードを読み取ることで、メールの宛先入力を簡単にできます

m.patnet@cep.jp

詳細は、モバイル愛知県警 <https://www.pref.aichi.jp/police/keitai/> または、愛知県警察ホームページ <https://www.pref.aichi.jp/police/> をご覧ください。

## 架空請求はがきなどに注意

「消費料金に関する訴訟最終告知」などと書かれた請求内容がよくわからないはがきなどが送られてくる架空請求が横行しています。

「書かれた電話番号に連絡しないと、訴訟や差し押さえなどを執行する」と書かれており、実際に連絡すると、訴訟の取り下げ費用などと称して料金を請求されてしまいます。

こういった架空請求などに対しては決して連絡しないようにしましょう。架空請求かどうかの判断がつかなかったり、不安な場合、また、相手への連絡や料金を支払う前に、まず消費生活センターに相談しましょう。

### 北名古屋消費生活センター

専門の相談員が一緒に考え、解決へのサポートをします。

**とき** 毎週火・水・木・金曜日(祝

日・年末年始は除く)午後1時30分～4時30分(受付は午後4時まで)

**ところ** 消費生活センター(東庁舎2階)※電話でも相談できます。

**問合せ** 商工農政課

## 障害を有する方へ タクシー・ガソリン券を交付します

外出困難な障害を有する方に、タクシー・ガソリン券を交付し、外出を支援します。

### 対象

- 身体障害者手帳1～3級の方
  - 療育手帳A・B判定の方
  - 精神障害者保健福祉手帳1・2級の方
- ※市民税所得割額が16万円未満の方に限ります。

### 申請方法

対象要件に該当する方で申請していない方は、障害者手帳と印かんを持って、社会福祉課または高齢福祉課で申請してください。

※すでに申請している方は、改めて申請していただく必要はありません。対象要件を確認した後、令和2年度のタクシー・ガソリン券を、3月下旬に郵送します。

**問合せ** 社会福祉課



## 合瀬川桜まつり

桜満開のこの時期恒例の「合瀬川桜まつり」を開催します。一日ゆっくり楽しめますので、ご家族や友人と一緒にご参加ください。

- とき** 4月5日(日)午前10時～午後2時(雨天決行)
- ところ** コッツ山公園(雨天の場合は総合体育館多目的ホール)
- 内容** 演芸会、演奏、茶会、模擬店、レクリエーション、遊びの広場、スタンプラリー、落書きコーナーなど
- 駐車場** 師勝東小学校運動場※運動場の状況により利用できないことがあります。
- 問合せ** 市レクリエーション協会事務局 ☎090(2770)7903(佐藤)



## 合瀬川堤防の桜にぼんぼり点灯

**とき** 4月1日(水)～14日(火) 午後6時～9時

**ところ** コッツ山公園

※桜の開花状況により、期間を変更することがあります。



## 予防接種の打ち忘れに注意してください

対象の方には、平成31年4月下旬に個別通知しています。すでに接種を済まされた方は、再度接種しないようご注意ください。お問い合わせは保健センターへ。

### 日本脳炎ワクチン第2期

**対象** 小学4年生(平成21年4月2日～平成22年4月1日生まれ)

### ジフテリア・破傷風混合(DT)ワクチン第2期

**対象** 小学6年生(平成19年4月2日～平成20年4月1日生まれ)

### 高齢者肺炎球菌ワクチン

○定期予防接種

**対象** 今年度中に65歳、70歳、75歳、80歳、85歳、90歳、95歳、100歳となる方と100歳以上の方。60歳以上65歳未満で心臓、じん臓、呼吸器または免疫の機能障害(いずれも身体障害者手帳1級相当の障害)を有する方

※過去に一度でも「23価肺炎球菌ワクチン」を接種したことがある方は対象外です。

○任意予防接種(定期予防接種の対象外の方)

**対象** 65歳以上の方で、過去に一度も「23価肺炎球菌ワクチン」接種に対する補助を受けたことがない方

## 予防接種や抗体検査などの補助金・助成金申請をお忘れなく

市では、各種予防接種・抗体検査の補助・助成を行っています。下表に該当する方は、3月31日(火)までに、保健センターで申請をしてください(予防接種の種別により、対象年齢、指定医療機関・愛知県広域予防接種協力医療機関は異なります)。

	対象	持ち物
高齢者インフルエンザ予防接種の補助金	令和元年10月15日～令和2年1月31日に、指定医療機関以外または県広域予防接種事業協力医療機関以外で接種を受けた方	振込先の口座番号のわかるもの(預金通帳など)、印かん、医療機関で使用した予診票(コピー可)、領収書(インフルエンザと明記・コピー不可)
子どものインフルエンザ予防接種の補助金	令和元年10月15日～令和2年1月31日に、市内指定医療機関以外で接種を受けた方(1歳～中学3年生まで)	振込先の口座番号のわかるもの(預金通帳など)、印かん、領収書(インフルエンザと明記・コピー不可)
高齢者肺炎球菌予防接種(定期・任意)の補助金	令和元年度に、指定医療機関以外または県広域予防接種事業協力医療機関以外で接種を受けた方	振込先の口座番号のわかるもの(預金通帳など)、印かん、医療機関で使用した予診票(コピー可)または予防接種済証、領収書(高齢者肺炎球菌予防接種と明記・コピー不可)
子どもの定期予防接種およびロタウイルスワクチン補助金		振込先の口座番号のわかるもの(預金通帳など)、印かん、医療機関で使用した予診票(コピー可)、領収書(ワクチン種別明記・コピー不可)
風しん抗体検査助成	県の助成制度対象外で、風しんの罹患歴がなく妊娠を予定または希望する女性とその配偶者、妊娠中の女性の配偶者(令和元年度検査実施分)	振込先の口座番号のわかるもの(預金通帳など)、印かん、風しん抗体検査結果、運転免許証など本人確認ができるもの、領収書(風しん抗体検査と明記・コピー不可)
風しんワクチン接種費用の助成	上記の風しん抗体検査で抗体が十分でなく、令和元年度に指定医療機関以外でワクチンを接種した方	振込先の口座番号のわかるもの(預金通帳など)、印かん、風しん抗体検査結果、運転免許証など本人確認ができるもの、領収書(麻疹風しん混合(MR)ワクチン、または風しんワクチンと明記・コピー不可)





# 健康ドーム・もえの丘

## 4月1日から敷地内全面禁煙になります

受動喫煙を防止するため、健康増進法の一部を改正する法律により、多くの方が利用する施設などの区分に応じて喫煙が禁止されました。保育園や学校などはすでに敷地内禁煙となっていますが、4月から健康ドーム、総合福祉センターもえの丘でも敷地内禁煙となります。みなさんのご理解とご協力をお願いします。

### 受動喫煙とは

本人は喫煙しなくても、他の人の喫煙で発生したたばこの煙を吸ってしまうことを「受動喫煙」といいます。家族に喫煙者がいるなど、受動喫煙にさらされる機会が多いと、脳卒中・虚血性心疾患・肺がん・乳幼児突然死症候群のリスクが高くなるなど健康に悪影響を及ぼすことが分かっています。

### 受動喫煙が原因で年間15,000人が死亡(推計)

脳卒中	8,014人
虚血性心疾患	4,459人
肺がん	2,484人
乳幼児突然死症候群	73人

厚生労働省より

喫煙している人が  
吸い込む煙よりも  
周りの人が  
吸い込む煙の方が  
有害物質が多い！

主流煙を1とした時、  
副流煙にはこれだけ多くの  
有害物質が含まれています。

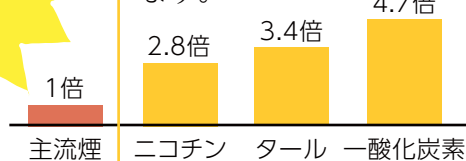

**主流煙**  
タバコを吸って  
口の中に入ってくる煙



**副流煙**  
火のついた先から  
立ちのぼる煙

### 受動喫煙防止のポイント

#### 原則屋内禁煙

- ◆原則**屋内禁煙**：  
多くの方が利用する施設や鉄道、飲食店など
- ◆原則**敷地内禁煙**：  
保育園・学校・病院・児童福祉施設など



※喫煙は受動喫煙に配慮された指定エリアに限られます。

#### 20歳未満の方は 喫煙ができる場所に 立ち入り禁止

業務目的でも喫煙エリアに立ち入ることはできません。



健康増進法の一部を改正する法律に関するお問い合わせは、清須保健所☎052(401)2100へ。

もうすでにみなさんの周りでもこのような変化が始まっています。健やかに暮らせる地域を社会全体で支える環境をつくるためにも、望まない受動喫煙を防止することが重要です。

問合せ 保健センター

# 令和2年度後期高齢者医療保険料の納付方法



後期高齢者医療保険料の納付方法は、保険料額や加入した時期により異なります。

令和2年2月が年金天引きの方	4月以降も年金天引きです。 4月・6月・8月の保険料額は、原則2月の保険料と同額です。 令和元年7月に送付した「保険料額決定通知書」に保険料額が記載してありますので「仮徴収額決定通知書」は送付しません。
平成31年4月2日～令和元年10月1日に加入した方	4月から年金天引きになります。 保険料額は、4月上旬に送付する「仮徴収額決定通知書」でご確認ください。
令和元年10月2日～12月1日に加入した方	6月から年金天引きになります。 保険料額は、6月上旬に送付する「仮徴収額決定通知書」でご確認ください。
令和元年12月2日～令和2年2月1日に加入した方	8月から年金天引きになります。 保険料額は、7月中旬に送付する「保険料額決定通知書」でご確認ください。
上記以外の方	前年度と同様に「納付書」または「口座振替」で納めていただけます。 ただし、保険料額によって10月から年金天引きになる場合があります。 保険料額・納付方法は、7月中旬に送付する「保険料額決定通知書」でご確認ください。

## こんな場合は年金天引きになりません

- ①対象となる年金の年額が18万円未満の場合
  - ②介護保険料が年金天引きでない場合
  - ③介護保険料と合わせた保険料額が、対象となる年金額の2分の1を超える場合
  - ④年金天引きを中止し、口座振替への変更申出書を市役所に提出した場合
- ※①～③の場合は「納付書」または「口座振替」で、④の場合は「口座振替」で納付してください。

## 仮徴収額とは

本来、保険料額は前年中の所得で算定されますが、年度当初は前年中の所得が確定していないため、上半期の年金天引きは、暫定的に2月分の保険料と同額を年金から差し引きます。  
その年度の確定した保険料額は、7月中旬に送付する「保険料額決定通知書」でお知らせします。そのため、確定する前の暫定的な額であることから、「仮徴収額」といいます。

問合せ 国保医療課(東西)

## 令和2年度小学1年生の保護者の方へ 就学児(小・中学生)用の「子ども医療費受給者証」を交付します

3月下旬に受給者証を送付します。障害者医療、母子・父子家庭医療に該当する方は、別に案内を発送します。なお、生活保護受給中の方には発送しません。



今までは・・・

受給者証の色	クリーム色
県内での受診	医療機関などでの窓口負担が無料

県外受診・入院時食事療養費については、医療機関などの窓口で自己負担(保険診療分)した額を申請により、支給しています(申請場所：国保医療課(東西))。

受給者証の有効期限が3月31日までとなっています。期限が過ぎたら、破棄してください。

4月からは・・・

受給者証の色	桃色
北名古屋市内での受診	医療機関などでの窓口負担が1割

市外受診については、医療機関などの窓口にて自己負担(保険診療分)した額の3分の2を、申請により支給します(申請場所：国保医療課(東西))。

通院費全額助成世帯の方は、市内受診についても医療機関などの窓口にて自己負担(保険診療分)した額を、申請により支給します。詳しくは、受給者証に同封する「制度案内チラシ」をご覧ください。

問合せ 国保医療課

## 地域包括支援センターでご相談を

地域包括支援センターでは、高齢者の介護、健康・福祉サービスの相談に応じます。

### 西部北地域包括支援センター

山之腰に開設していましたが、**4月1日から法成寺に移設**されます。

住所：法成寺ツナギ畑 104 番地 1

☎(54)1113

担当地区：弥勒寺・徳重・鍛冶ケ一色・法成寺・北野・山之腰・宇福寺・石橋・中之郷

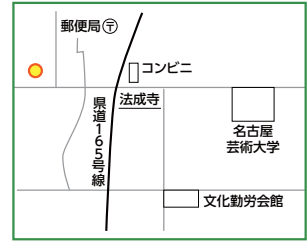

### 西部南地域包括支援センター

住所：西之保深坪 67 番地 3

☎(54)5571

担当地区：西之保・西春駅前・九之坪・加島新田・野崎・沖村

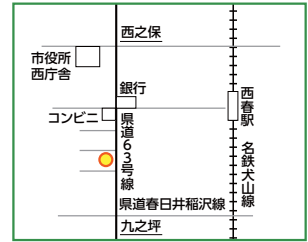

### 地域包括支援センター(高齢福祉課内)

住所：熊之庄御榊 60 番地(東庁舎 1 階)

☎(22)1111

担当地区：鹿田・熊之庄・六ツ師・片場・高田寺・久地野・二子・井瀬木・能田・薬師寺

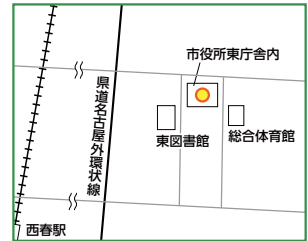

問合せ 地域包括ケア推進室(高齢福祉課内)

## 令和2年度北名古屋市施設利用団体登録

学校体育施設開放・総合運動広場を利用される団体は、総合体育館窓口で登録が必要です。  
お問い合わせは、総合体育館へ。

### 学校体育施設開放利用団体

**登録申請者** 団体の責任者(継続登録の場合は、団体登録申請者名簿に記載されている方でも可)

### 登録要件

① 10人以上が所属するスポーツ団体で、その半数以上が市内に在住・在勤・在学の方で構成されていること。  
② 団体の責任者として成人が含まれていること。  
③ スポーツ安全保険に加入していること。  
④ 管理指導員1人を選出していること。

### 持ち物

① 学校施設開放利用団体登録申請書  
② 管理指導員報告書  
③ 北名古屋市施設使用登録申請書  
④ スポーツ安全保険加入の控え(コピー可)および保険料支払い済の領収書  
⑤ 振込先(口座)の確認できるもの(口座名義は団体名もしくは責任者の方に限ります)  
⑥ 本人確認書類

※①～③は総合体育館にあります。

### 総合運動広場利用団体

※学校施設開放利用団体登録の方は必要ありません。

**登録申請者** 団体の責任者(継続登録の場合は、団体登録申請者名簿に記載されている方でも可)

### 登録要件

① 10人以上が所属するスポーツ団体。  
② 団体の責任者として成人が含まれていること。  
③ 管理指導員2人を選出していること。

### 持ち物

① グラウンド利用団体登録申請書  
② 管理指導員報告書  
③ 北名古屋市施設使用登録申請書  
④ 振込先(口座)の確認できるもの  
⑤ 本人確認書類  
※①～③は総合体育館にあります。



## 医療費通知(医療費のお知らせ)を送付しています

国民健康保険加入者のみなさんに医療費の総額などについてお知らせする「医療費通知」を年6回、世帯主宛に送付しています。

医療費は、病院窓口での自己負担のほか、みなさんに納めていただいている保険税や国・県からの補助金などでまかなわれています。医療費通知の内容を参考に、医療費負担のしくみに理解を深めていただき、国民健康保険の健全な運営にご協力をお願いします。

また、医療費通知に記載している受診状況をふり返り、ご自身やご家族の今後の健康づくりにご活用くだ

さい。

### 医療費通知における個人情報取扱 いについて

世帯主宛に世帯全員の医療費のお知らせをお送りすることは、個人情報の第三者提供に該当しますが、事前に加入者全員の意向を確認することは困難なため、ご本人から同意しない旨の連絡がない場合は、国のガイドランスに従い、同意をいただいたものと判断します。医療費のお知らせを世帯主宛に送付することに同意しない場合は、国保医療課へご連絡をお願いします。

問合せ 国保医療課(東)

## 登録統計調査員募集

各種統計調査に従事していただく登録統計調査員を募集しています。

**業務内容** 国や県が行う各種統計調査において、世帯や事業所を訪問し、調査票の配布、回収、点検などを行っていただきます。

**応募資格** 市内在住の20歳以上の方で、警察および選挙事務に直接関係のない方

**採用までの流れ** 「登録統計調査員」として登録して

いただき、各種統計調査が実施される際に、調査活動内容を市から説明し、依頼します。

ただし、調査地域などにより依頼ができない場合がありますので、ご了承ください。

**報酬** 調査の内容や受持ちの件数などによって異なりますが、おおむね2〜4万円程度です。

申込み 経営企画課(西)

## 身近な話題を市民のみなさんへ あなたも市民記者になりませんか

市民に親しまれる広報づくりをすすめるため、地域の隠れた情報を市民に紹介していただく「市民記者」を募集します。写真撮影や取材活動に関心のある方は、ぜひご応募ください。

**応募資格** 市内在住・在勤・在学の20歳以上の方

**募集人員** 20人程度

**職務** 「広報北名古屋」への取材記事、写真などの提供

○年に数回の会議などへの参加

**謝礼** 予算の範囲内で支給します。

**任期** 委嘱の日から令和3年3月31日まで

**選考方法** 地域、職業、年齢などのバランスを考慮し、特に記者活動に意欲的かつ適任である方を選任します。

**申込み** 所定の応募用紙(人事秘書課にあります。市ホームページからもダウンロードできます)に必要事項を記入し、3月27日(金)までに人事秘書課へ。

## 市政インターネットモニター募集

**職務内容** 効率的な行政運営を目指すため、インターネット上でアンケートにお答えいただきます。

**応募資格** 市政に関心のある市内在住・在勤・在学の18歳以上で、インターネットおよび電子メールの利用が可能な方(スマートフォンからも利用可能)

**謝礼** 予算の範囲内でお支払いします。

**申込み** 登録メールアドレス  
mailto:autoform@kitanagoya.jp に空メールを送信いただき、返信メ



ールに記載の登録フォームで登録ください。次の二次元バーコードからもご登録できます。  
※「kitanagoya.jp」から受信できるよう設定してください。

問合せ 人事秘書課

## 東スポーツクラブ 春休み期間限定「こどもリズム体操教室」

音楽のリズムに合わせた「Gボール」、宇宙遊泳気分「ラート」などを使って楽しみながら基本のからだ作りをしませんか。

とき 3月25日(水)・30日(月)・31日(火)午後1時30分～3時30分

ところ 名古屋芸術大学東キャンパス(8号館内体育館)

講師 名古屋芸術大学リズム体操部

対象 小学生

定員 20人

参加料 1200円(東スポーツクラブ)

会員は1000円参加決定後に納入していただきます。

申込み 3月2日(月)・3日(火)・5日(木)午前9時～午後5時に、東スポーツクラブ(総合体育館内)またはスポーツ課(東キャンパス)で申込書を記入(身長含む)。※定員を超えた場合は抽選とし、定員に満たない場合は受付を継続します。

問合せ 東スポーツクラブ ☎(70)5479

## 3月は、「自殺対策強化月間」です

一人ひとりがこころの健康に関心をもち、悩んでいる人が発するサインに気づき、声をかけ、話を聞いて、必要な支援につなげ、見守ることが大切です。あなたや、周りの人にこころと体の不調が続くときは、早めに医療機関受診や専門家への相談をしましょう。

「こころの体温計」であなたやご家族の心の健康を確かめてみませんか？

ご利用方法は、市ホームページ、下記アドレス、二次元バーコードからご利用いただけます。

市ホームページ↓暮らし健康↓こころの体温計でメンタルヘルスチェック↓こころの体温計(外部リンク)

☞ <https://fishbowindex.jp/kitanagoya/>



こころの体温計ご利用にあたって

利用料は無料です(通信料は自己負担)。自己診断をするもので、医学的診断をするものではありません。



## 師勝少年少女合唱団団員募集

師勝少年少女合唱団では団員を募集しています。体験レッスンは3月1日(日)・14日(土)・28日(土)の午後1時30分～4時30分。東公民館大集会所で行います。体験レッスンご希望の方は、次の内容をkitanagoya.sbg@gmail.comにメールしてください。

募集年齢 4月から年中～高校生

2年生

練習日時 月3回(基本第1・第3日曜と他土曜日1日)、日曜日午前9時～正午、土曜日午後1時30分～午後4時30分

- ①名前(ふりがな) ②性別 ③学校・保育園・幼稚園名 ④学年
- ⑤保護者名 ⑥住所・電話番号
- ⑦メールアドレス ⑧体験レッスン希望日

練習場所 東公民館

※詳しくは師勝少年少女合唱団のホームページをご覧ください。

☞ <http://sbgc.web.fc2.com>

問合せ 寺川 ☎(25)2725

## 「しつけ」？それとも「虐待」？

「しつけ」とは、子どもが基本的な生活習慣や社会のルールなどを身につけられるように働きかけ、健やかな成長をサポートすることです。たとえ保護者が子どものためを思っているとしても、その行為が子どもの体や心を傷つけるものであれば、「虐待」にあたります。

ないまま、恐怖だけを感じている場合などは、その行為は、保護者の思いや意図とは関係なく「虐待」にあたります。つまり、子どもがどのように受け取っているかで判断することが大切です。言葉や見本を示して子どもが理解できる方法で伝える必要があります。

問合せ 児童相談所虐待対応ダイヤル ☎189、家庭支援課

子どもへの行為を巡って、「しつけ」か「虐待」かが論議されることがあります。保護者は「しつけ」のつもりであっても、子どもがなぜ叱られたのか分から

## 文化財愛護少年団 団員募集

歴史民俗資料館では、文化財保護活動の一環として伝統ある郷土の歴史・文化への理解を深め、その価値を学ぶ文化財愛護少年団の団員を募集します。

北名古屋市は、古くから大切に伝えられてきた文化財が豊富な地域です。文化財愛護少年団の活動では、その文化財についての学習や体験を通して、歴史やふるさとを大切にすることを養います。

**対象** 新5年生(新6年生からも参加できます)

**募集人数** 20人(先着順)

**活動日** 毎月第2土曜日(原則として) 午前9時～11時

**活動場所** 歴史民俗資料館、国登録有形文化財旧加藤家住宅ほか

**参加料** 1,000円(年間)※活動内容説明会(4月19日(日)開催)で徴収

**申込み** 3月3日(火)～4月11日(土)に、直接来館するか電話またはメールで歴史民俗資料館へ。  
(☐rekimin@city.kitanagoya.lg.jp)

回	日にち	学習テーマ
1	4/19(日)	活動内容説明会/北名古屋の歴史・文化財に触れてみよう
2	5/9(土)	古墳時代をのぞいてみよう～体感!しだみ古墳群ミュージアムバス見学会
3	6/27(土)	稲沢文化財愛護少年団との交流会
4	7/11(土)	弥生土器づくりと、南山大学人類学博物館をさわって楽しむバス研修会
5	8/29(土)	歴史民俗資料館ワークショップと見学会
6	9/13(日)	見て、ふれる地域の歴史と文化財～市内文化財バス見学会
7	10/31(土)	北名古屋の文化財を見て、調べてみよう
8	11/14(土)	旧加藤家住宅で昔のくらしを体験
9	12/12(土)	体験学習：わらの手触り～「しめ縄」をつくってみよう!
10	1/9(土)	体験学習：日本の楽しい伝承遊び
11	2/13(土)	活動のまとめ
12	3/13(土)	卒団記念ワークショップ



### 子ども人形劇団員募集

自分たちで選んだ物語を、自分たちで作った人形で人形劇を上演します。本番は、8月22日(土)・23日(日)開催の北なごやパペットフェスタ2020です。人形の作り方、見せ方、演技などを学びながら、みんなと一緒に人形劇を作り上げます。

学校ではできないことをしてみたい、人見知りしてしまう、人前が苦手だけどそんな自分を変えてみたいなど、どんな子に向けても、協力し合い、支え合いながら、その子が輝くやり方をみんなで見つけていきます。

**とき** 4月18日～8月の土曜日 午後1時30分～3時30分(練習全19回+本番1回)

**ところ** 文化勤労会館研修室他

**講師** ゴマモト ダイ(人形劇団あつけらかん) / 北なごやパペットフェスタ実行委員会委員長

**対象** 小学1～6年生(市内在住)※1年生は4月時点ですべて平仮名が読めること。

**募集人数** 10人程度

**参加費** 2,000円+保険料

**応募方法** 3月13日(金)までに、氏名・学校名・学年・住所・電話番号を直接または電話で生涯学習課へ。

**初回練習会場** 文化勤労会館

**研修室**

**問合せ** 生涯学習課



# ふれあいスポーツクラブの日～体験会～

子どもから高齢者まで、だれもが気軽に体験できる種目を取り入れたスポーツイベントです。ご家族・お友だちをお誘い合わせのうえ、ぜひ遊びに来てください。

**と き** 3月15日(日)午前10時～午後1時  
**ところ** 健康ドーム(アリーナ・軽運動室・柔剣道場・研修室)  
**持ち物** 室内用シューズ、タオル、水分補給ドリンクなど  
**その他** 参加費・予約は不要です(手づくり体験工房のみ材料費100円が必要)。

## 小学生限定種目

ヘキサスロン～子どものあそび体力向上プログラム～  
 遊びながら運動の基礎を学びましょう。協力：ミズノ(株)

**定員** 各30人(2部制：先着順)  
 ①午前10時～②午前11時15分～  
 (各60分。受付は午前9時40分～)

ヒップホップ発表会・体験会  
 午前10時～10時45分



## 高校生以上対象種目

ピラティス  
 午前10時～10時45分  
 午前11時～11時45分



## だれでも体験できる種目

だれでもピンポン 午前10時～  
 ボールチャレンジ 午前11時～  
 カローリング 午前11時～



## 文化種目(小学生以上)

手作り体験工房 午前10時～  
 ※材料がなくなり次第終了。  
 材料費100円必要



# 北名古屋ふれあいスポーツクラブ 特別短期教室

スポーツクラブに入会していなくても参加できる教室です。

## 子どもランニング教室

楽しみながらランニングの基礎を学び、年齢や学校の垣根を越えて交流することによって、子どもたちに陸上の楽しさを知ってもらうことを目的に、子どもランニング教室を実施します。

**と き** 右表日程の午後7時～8時30分  
**ところ** 総合運動広場グラウンド  
**対象** 市内在住の小学4～6年生および中学生  
**定員** 各期50人程度  
**参加費** 前期・後期各1,000円※保険料込  
**申込期間** 各期前々月の1日～前月末日

前期(全8回)	後期(全8回)
5月14日(木)	12月10日(木)
5月28日(木)	12月24日(木)
6月11日(木)	令和3年1月14日(木)
6月25日(木)	1月28日(木)
7月9日(木)	2月10日(水)
7月22日(水)	2月25日(木)
8月13日(木)	3月11日(木)
8月27日(木)	3月25日(木)

## スポーツウエルネス吹矢教室

スポーツウエルネス吹矢は、誰でもゲーム感覚で楽しむことができ、健康増進効果も期待できるニュースポーツです。スポーツウエルネス吹矢を通して、健康づくり、体力づくり、仲間づくりをしませんか。

**と き** 第1クール：4月14日(火)・28日(火)、5月12日(火)・26日(火)、6月9日(火)・23日(火)  
 第2クール：7月14日(火)・28日(火)、8月4日(火)・25日(火)、9月8日(火)・29日(火)  
 第3クール：10月13日(火)・27日(火)、11月10日(火)・24日(火)、12月1日(火)・8日(火)  
 第4クール：令和3年1月12日(火)・26日(火)、2月9日(火)・16日(火)、3月9日(火)・23日(火)  
 午前10時～11時30分

**ところ** 総合体育館アリーナ **対象** どなたでも

**定員** 各クール30人※応募多数の場合は抽選。

市内在住・教室参加が初めての方を優先。

**参加費** 2,000円(6日間分、安全保険加入費を含む)

**申込期間** 各クールの開始月の前月の1日～10日

**申込み** ふれあいスポーツクラブ事務局(スポーツ課園内)



➔は掲載ページ、○内の数字は前月以前の掲載月号を表します。

木	金	土
<b>5</b> ★総合体育館 インストラクター指導➔P.23 ★オーバー80の会➔②P.23 ▲みのり会「老化と病気」お口で予防➔P.24	<b>6</b> ★おはなしタイム➔P.19 ★名古屋芸術大学 卒業演奏会➔P.22 ★いきいき健康クラブ定例会➔P.23	<b>7</b> ★名古屋芸術大学 ジャズポップス卒業演奏会➔P.22 ★旧加藤家住宅 春の茶会➔P.23
<b>12</b> ★西春日井地域「福祉の店」➔P.22 ▲みのり会「老化と病気」お口で予防➔P.24	<b>13</b> ★おはなしタイム➔P.19 ★西春日井地域「福祉の店」➔P.22 ★総合体育館 インストラクター指導➔P.23 ▲離乳食講習会(入門編)➔P.23	<b>14</b> ★西春日井地域「福祉の店」➔P.22 ▲タバコ肺(COPD:慢性閉塞性肺疾患)予防講座➔②P.24
<b>19</b>	<b>20 春分の日</b>	<b>21</b> ★クローバーの日➔P.22
<b>26</b> ▲みのり会「老化と病気」お口で予防➔P.24 ■行政相談➔P.29	<b>27</b> ▲離乳食講習会(入門編)➔P.23 ▲みのり会「老化と病気」お口で予防➔P.24	<b>28</b> ★総合体育館 インストラクター指導➔P.23
<b>4/2</b>	<b>毎週開催</b> 火曜日 ▲お手軽ボール教室➔P.24 水曜日 ★うたの日➔P.19 木曜日 ▲やさしいエアロビクス教室➔P.24 土曜日 ★小・中学生総合体育館無料開放➔P.22	

### 3月の納税・納付など

**国民健康保険税** 第9期

**後期高齢者医療保険料** 第9期

**納期限**：3月31日(火)

市税などの納税・納付には、便利で確実な口座振替をご利用ください。  
 ※引落しは申請日の翌月末以降となります。

**問合せ** 収納課

**保育料・児童クラブ利用料**  
 3月分

**振替日**：3月6日(金)

振替ができるよう預貯金額の確認をお願いします。

**問合せ** 児童課



## 4 April 来月の予定

催し	ページ	催し	ページ
1(水) ★合瀬川堤防の桜にぼんぼり点灯	7	5(日) ★合瀬川桜まつり	7



### 公共施設などの連絡先

市役所西庁舎、東庁舎、東庁舎分館	☎(22)1111	総合福祉センターもえの丘	☎(26)2888
文化勤労会館	☎(25)5111	社会福祉協議会本所	☎(25)8500
東公民館	☎(22)4560	東子育て支援センター	☎(26)7763
東図書館・昭和日常博物館(歴史民俗資料館)	☎(25)3600	西子育て支援センター	☎(25)5155
西図書館	☎(25)6406	南子育て支援センター	☎(22)5677
健康ドーム	☎(23)7006	北子育て支援センター	☎(22)5517
健康ドーム子育て支援センター	☎(22)0212	児童センターきらり	☎(27)3370
保健センター	☎(23)4000	ファミリー・サポート・センター	☎(22)7601
総合体育館	☎(24)0661		



日	月	火	水
<p><b>1</b></p> <p>★もえの丘 青空市場→P.22 ★ひよこサークル→②P.22 ★北名古屋シティ管弦楽団 定期演奏会→②P.22 ▲パパママ教室→②P.24</p>	<p><b>2</b></p> <p>▲パパママ教室→②P.24</p>	<p><b>3</b></p>	<p><b>4</b></p>
<p><b>8</b></p> <p>★総合体育館 インストラクター 指導→P.23</p>	<p><b>9</b></p> <p>★ほっとひといきりフレッシュ →P.23</p>	<p><b>10</b></p> <p>★赤ちゃんタイム→P.19 ★名古屋芸術大学 大学院 音楽研究科修了演奏会→P.22</p>	<p><b>11</b></p> <p>★プレママタイム→P.19 ★はじめましての会→P.19 ★西春日井地域「福祉の店」 →P.22</p>
<p><b>15</b></p> <p>★ふれあいスポーツクラブの日 →P.15 ★けんこうウォーキング→P.22 ★西春日井地域「福祉の店」 →P.22</p>	<p><b>16</b></p> <p>★西春日井地域「福祉の店」 →P.22</p>	<p><b>17</b></p> <p>▲こちよい眠りのすすめ →P.23</p>	<p><b>18</b></p> <p>★さくらんぼタイム→P.19 ★総合体育館 インストラクター 指導→P.23 ■職業適性検査・就職相談→P.29</p>
<p><b>22</b></p>	<p><b>23</b></p> <p>■税の無料相談→P.28</p>	<p><b>24</b></p> <p>★総合体育館 体力測定→P.23 ■税の無料相談→P.28</p>	<p><b>25</b></p> <p>▲ムジカフェンテ □ビーコンサート→P.22 ▲こどもリズム体操教室→P.13 ■もの忘れ相談→P.29</p>
<p><b>29</b></p>	<p><b>30</b></p> <p>▲こどもリズム体操教室→P.13</p>	<p><b>31</b></p> <p>▲こどもリズム体操教室→P.13 ▲離乳食講習会(実践編)→P.23</p>	<p>4/1</p>

## ＋休日診療

救急病院をご紹介します「救急医療情報センター」☎(81)1133 「あいち救急医療ガイド」www.qq.pref.aichi.jp/

内科・小児科	外科 受付時間 (9:30~11:30) (13:00~16:30)	歯科 受付時間(9:30~11:30)
<p><b>東部休日急病診療所</b> 北名古屋市九之坪白山39 ☎(23)0122 受付時間 9:30~11:30 13:00~16:30</p>  <p>診療日 3/1(日)・8(日)・15(日)・ 20(金・祝)・22(日)・29(日)、 4/5(日)</p> <p><b>西部休日急病診療所</b> 清須市西枇杷島町花咲84 ☎052(503)8277</p>	<p>3/1(日) ハルククリニック ☎(25)8001 北名古屋市</p> <p>8(日) 名古屋整形外科人工関節クリニック ☎(22)7772 北名古屋市</p> <p>15(日) きよす整形外科クリニック ☎052(400)1188 清須市</p> <p>20(金・祝) きとう医院 ☎052(400)7211 清須市</p> <p>22(日) 済衆館病院 ☎(21)0811 北名古屋市</p> <p>29(日) かんやまクリニック ☎(23)2007 北名古屋市</p> <p>4/5(日) 新居クリニック ☎(23)2200 北名古屋市</p>	<p>ぱんだ歯科 ☎(26)3388 北名古屋市</p> <p>岡崎歯科 ☎052(400)7236 清須市</p> <p>せきや歯科クリニック ☎(24)8241 北名古屋市</p> <p>おぜき歯科クリニック ☎052(401)8020 清須市</p> <p>医療法人東洋会西春中央歯科 ☎(23)0066 北名古屋市</p> <p>新清洲歯科医院 ☎052(409)6777 清須市</p> <p>水野五条歯科 ☎(21)4488 北名古屋市</p>

\*急きょ変更となる場合がありますので、当番医または西名古屋医師会・歯科医師会ホームページでご確認のうえお出かけください。

実施日に集団感染しやすい病気にかかっている方や、かかっている恐れのある方、また、実施日に来られない方はご連絡ください。

健診・相談名	対象となるお子さん	実施日	受付時間	持ち物		
				母子健康手帳	すこやか手帳の問診票	その他
●母子健康手帳発行		3/4(水) ・13(金) ・27(金) 4/8(水)	9:40～ 9:55 発行: 10:00～ 10:30	—	—	<b>持ち物</b> 妊娠届出書、マイナンバーカード(ない方は、通知カードおよび本人確認のできる運転免許証など)、筆記用具 <b>内容</b> 手帳の使い方や妊娠中の過ごし方などの説明
●4か月児健診	令和元年10月21日～ 11月10日生まれ	3/13(金)	12:45～ 13:30	○	○	<b>持ち物</b> バスタオル <b>内容</b> 健診、離乳食の話 ※健診終了後に離乳食講習会(入門編)を行います。
	令和元年11月11日～ 30日生まれ	3/27(金)				<b>持ち物</b> バスタオル <b>内容</b> 健診、離乳食の話、歯の話、ブックスタート(絵本の読み聞かせ)
●10か月児健診	平成31年4月21日～ 令和元年5月10日生まれ	3/10(火)				
	令和元年5月11日～ 31日生まれ	3/24(火)				<b>持ち物</b> 歯ブラシ1本、タオル <b>内容</b> 健診、歯科健診、フッ化物塗布、親子遊び ※歯を磨いてきてください。
●1歳6か月児健診	平成30年8月11日～ 31日生まれ	3/6(金)	9:15～ 10:00	○	○	<b>持ち物</b> 歯ブラシ2本、タオル <b>内容</b> むし歯予防のお話、歯科健診、染め出し、フッ化物塗布、個別相談 ※歯を磨いてきてください。
	平成30年9月1日～ 20日生まれ	4/3(金)				
●2歳児むし歯予防教室	平成30年2月生まれ	3/5(木)	9:15～ 10:00	○	○	<b>持ち物</b> 歯ブラシ2本、タオル <b>内容</b> むし歯予防のお話、歯科健診、染め出し、フッ化物塗布、個別相談 ※歯を磨いてきてください。
●2歳6か月児むし歯予防教室	平成30年3月生まれ	4/2(木)				
	平成29年9月生まれ	3/12(木)				<b>持ち物</b> 視力・聴力検査結果票、歯ブラシ1本、タオル <b>内容</b> 健診、尿検査、歯科健診、フッ化物塗布、親子遊び ※歯を磨いてきてください。
●3歳児健診(※)	平成29年2月21日～ 3月10日生まれ	3/19(木)	12:45～ 13:30	○	○	<b>持ち物</b> 視力・聴力検査結果票、歯ブラシ1本、タオル <b>内容</b> 健診、尿検査、歯科健診、フッ化物塗布、親子遊び ※歯を磨いてきてください。
■育児相談・栄養相談 ■母乳相談(要予約)		3/25(水)	9:30～ 10:45	○	—	<b>内容</b> 身体計測、個別相談
■発達相談(予約制)		3/4(水) ・18(水) ・27(金)	9:30～ 11:00	○	—	
■成人健康相談・ 心の健康相談		3/4(水)	14:00～ 15:30	—	—	<b>内容</b> 健康相談、栄養相談、心の相談、血圧測定、尿検査、健診結果説明

※視力・聴力の検査は自宅で行ってきてください。また、当日会場で尿検査を行います。○乳幼児健診・むし歯予防教室は1時間30分～2時間ほどかかります。

子ども子育て教育に関する相談

相談名	相談方法	と き(祝・休日および12/29～1/3を除く)	ところ・問合せ・申込み
■子育てコンシェルジュ 【前日までに予約必要】 妊婦や0歳～未就学児の保護者のニーズに合わせた各種案内や相談	☎電話 ☎面談	月～金 9:30～12:00、 13:00～16:00	児童課 ☎ 西子育て支援センター(児童センターきらり内) ☎(25)5155
■子育て相談【面談は予約制】		月～金 9:00～16:00	保健師・保育士による相談(電話・面談)、 言語聴覚士による発達相談(面談) ☎(22)5151
■家庭教育相談 いじめや不登校などの家庭教育上の悩みをもつ 児童や生徒、保護者などの相談に応じます。	☎電話	月～金 9:00～16:00	県教育委員会生涯学習課 ☎052(961)0900
■教育相談 小中学生のいじめや不登校など、学校教育に関する 悩みなどの相談に応じます。	☎電話 ☎面談	火・木・金 9:00～16:00	教育支援センター「パレット」(東分館) ☎(24)4152
■保護司による相談 薬物乱用・非行・家庭内暴力・ひきこもり・不登校の 相談に保護司が応じます。	☎電話 ☎面談	月・水・金 10:00～16:00	西春日井更生保護サポートセンター西 ☎080(2648)0809
■児童虐待相談 「児童虐待では」と思われることがあったら、すぐ にご相談ください。		休日・夜間対応可	児童相談所虐待対応ダイヤル ☎189、愛知県中央児童・ 障害者・相談センター ☎052(961)7250、または市役 所家庭支援課 ☎(22)1111
■子ども・家庭110番 県では、子どもについての悩みをお持ちの方・ 子ども本人の悩みの相談にも応じます。	☎電話 ☎面談	月～金 9:00～17:00	子ども・家庭110番 ☎052(953)4152
■家庭・児童相談		月～金 8:30～17:15	家庭支援課(東分館)
■母子・父子自立支援相談		月～金 9:00～17:00	家庭支援課(東分館)
■子ども・若者総合相談		月～金 9:00～17:15	青少年センター(東分館)



子育てに関する詳しい情報は、「北名古屋子育てポータルサイト」をご覧ください。



## さくらんぼタイム

**とき** 3月18日(水)午後1時30分～3時  
**ところ** 北子育て支援センター  
**内容** 交流会、親子ふれあい遊び、育児相談など  
**対象** 就園前の多胎児と保護者、多胎児を妊娠中の妊婦

## プレママタイム

**とき** 3月11日(水)午後1時30分～3時  
**ところ** 北子育て支援センター  
**内容** 先輩ママとの交流会、赤ちゃんとのふれあい遊びなど  
**対象** 妊婦

## おはなしタイム

就園前の乳児親子を対象に、ボランティアグループの方が絵本を読んでもくれます。

- 北子育て支援センター  
3月6日(金)午前11時15分～11時45分
- 東子育て支援センター  
3月13日(金)午前11時30分～正午
- 西子育て支援センター  
3月13日(金)午前11時15分～11時45分

## 赤ちゃんタイム

**とき** 3月10日(火)午後1時30分～3時  
**ところ** 東子育て支援センター、西子育て支援センター  
**内容** 親子ふれあい遊び、交流会、育児相談など  
**対象** 1歳前までの乳児とその保護者、妊婦

## うたの日

地域のみなさんと一緒に季節の歌やふれあい遊びなどを行っています。

**とき** 毎週水曜日 午前11時30分～  
**ところ** 南子育て支援センター  
 ※詳しくは南子育て支援センターにお問い合わせください。

## はじめましての会

**とき** 3月11日(水)午後1時30分～3時  
**ところ** 南子育て支援センター  
**内容** 親子ふれあい遊び、交流会、育児相談など  
**対象** 子育て支援センターを初めて利用する親子、妊婦

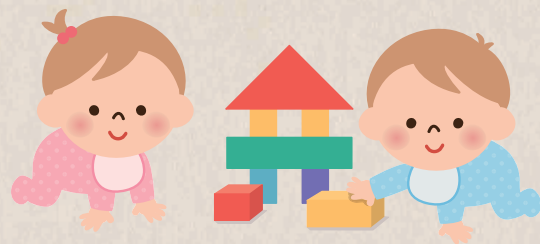

### 夫婦でファミ活!!

ファミリーサポートセンターでは、現在9組の夫婦に援助会員として登録をしていたが、ファミ活(ファミリースポーツ活動)をしてくださっています。単独で活動していただく時もあるが、夫婦2人で保育園に迎えに行っていたこともあります。迎えに行くと子ども達は「おじちゃん、おばちゃん」と喜んで駆け寄ってきます。

昔から「遠くの親戚より近くの他人」ということわざがあります。ファミサポートのおじちゃん、おばちゃんとして、パパとママの強い味方になって地域の子育てにも協力していただいています。

入会のきっかけは「妻のファミ活を見ていて」などで、夫婦2人で入会してくだされ、一緒にファミ活を楽しんでいたいています。

ファミリーサポートセンターでは会員募集中です。可愛いお子さんの笑顔に癒されてみませんか。

ぜひご夫婦での登録もお待ちしています。

### 問合せ

ファミリーサポートセンター  
 (22)7601



## 地域のスポーツ振興に貢献し表彰



地域のスポーツ振興への多大な功績が認められ、今年度の(公社)全国スポーツ推進委員連合表彰を、市スポーツ推進委員の杉村幸枝さん(写真右)、武市康子さん(同左)、団体として市スポーツ推進委員会が受けました。杉村さんらは、「日頃あまり運動しない方や障害のある方に、気軽にスポーツを楽しめる場を提供していきたい」と話しました。

## 1200人が駆けたふるさとマラソン



文化の森物語の広場周辺で、北なごやふるさとマラソンが開催されました。今回初めて行われた「リレーマラソン」は、小学生3人組で行う種目。26チームが出場し、タスキをつないでゴールを目指しました。

また、ゲストランナーの小林祐梨子さん(北京五輪出場選手)は、ストレッチの指導や一緒に走るなどして会場を沸かせ、大会は終始賑わっていました。

## 図書館寄席で、新春初笑い



東図書館で岐阜大学落語研究会の学生による、図書館寄席が開かれました。

春雨亭弥治栄「禁酒番屋」という演目では、豊かな表情とユニークな口調で会場を沸かせました。

鵜飼家こまいぬ「新聞記事」、稲葉景秋「宮本武蔵」、迷探亭家家「権助魚」といった落語や講談を披露しました。

## ヒット曲に盛んな拍手と手拍子



10回目を迎えた「ザ・ベストテンコンサートX」が文化勤労会館で開かれました。懐かしのヒット曲の迫力あるバンド演奏、歌、ダンスが観客を魅了しました。このコンサートは、名古屋芸術大学の学生が制作、出演や演奏は学生とOB・OGらで行っています。観客の中には続けて参加している常連もいて、正月の恒例イベントとして定着しているようです。

## いじめのないまちにするために



いじめ子どもサミットが市役所東庁舎で開かれました。参加した安田彩菜さん(師勝南小)は「いじめは命を失ってしまったり、心が崩れてしまうので、いじめをしないようにみんなに伝えたい」と話しました。

1. 全ての勇気を楽しいこと、挑戦することに変えます
2. 個性を尊重し、広い心で接します
3. 相手の気持ちを考え、互いを認め合う『場所』を作ります

## 西春日井2市1町合同消防出初式



一年の無火災・無災害を願い、地域のみなさんに防火・防災に対する意識を高めてもらうため、西春日井2市1町の消防団と西春日井広域事務組合消防本部が新年恒例の消防出初式を開催しました。消防団員、消防職員の士気を高め職務遂行の決意を新たに、迫力のある分列行進や消防訓練を行いました。最後の斉放水では、会場から大きな歓声が沸き上がりました。

## 東図書館・昭和日常博物館 臨時休館のお知らせ

東図書館吹抜け部の改修工事のため、臨時休館しています。

休館期間 2月25日(火)～4月17日(金)

### 休館中は臨時窓口を開設しています

開設期間 2月26日(水)～4月16日(木)  
午前9時～午後5時

#### 東図書館 3月の臨時窓口休み

2日(月)・9日(月)・16日(月)・23日(月)・  
30日(月)・31日(火)

#### 臨時窓口で行うサービス

- ・予約資料の貸出
- ・資料の返却
- ・図書利用券の交付・更新手続き

埋蔵文化財および文化財保護に関する問合せは、通常どおり対応します  
問合せ 昭和日常博物館

## | 今月の催し |

### 西図書館

#### ●お話会

3月14日(土)・21日(土)・28日(土)  
午前11時～

問 西図書館



### 西図書館

#### 今月のテーマ

## ミニマムな言葉の芸術を味わう —和歌・俳句・川柳を詠む—

平成から令和へ。新元号の出典は万葉集であると発表され、和歌の世界観に再び思いを馳せた方もいらっしゃるのではないのでしょうか。

今月は新旧の歌人、俳人の本をセレクトしました。ぜひ日本語の繊細な世界をお楽しみください。



「葛飾北斎百人一首姥がゑるとき」  
監修：町田市立国際版画美術館  
解説：田辺昌子 二玄社

北斎最後の本格的錦絵シリーズをオールカラーで収録。江戸庶民の生活感を生き生きと蘇らせた1冊。



「サラ川 傑作選 いのいちばん」  
選者：山藤章二 他 講談社

ご存じ「サラリーマン川柳」。そのシリーズの傑作選。この傑作選には、サラリーマン川柳の中でも特に秀逸な作品556句が掲載されています。

#### 西図書館 3月の休館日

2日(月)・9日(月)・16日(月)・23日(月)・  
30日(月)・31日(火)

かんたん、  
便利

## インターネット予約

予約できる資料が増えました

#### これまでの予約

貸出中の資料のみ



#### 新サービス

すべての資料※

※一部予約できない資料があります  
・資料状況が「貸出不可」の資料  
・コミック

#### おすすめ ポイント

- ①資料を探す時間を短縮
- ②スマホやパソコンでかんたん予約



- ◆来館者の貸出が優先されます
- ◆予約資料が準備できるまでに時間がかかることがあります
- ◆予約確保メールまたはマイページで予約の状況を確認のうえ来館してください

#### マイページの登録

パソコン、スマートフォンから簡単に登録できます。まずはマイページ登録をしてください。

- ①北名古屋図書館ウェブサイトへアクセス
- ②「パスワード発行の方はこちら」で必要事項を入力
- ③パスワード発行
- ④マイページにログインし、メールアドレスを登録

#### ⚠ 返却期限をお守りください

返却期限を過ぎた資料が残っている場合、webで以下のサービスが利用できません。

・貸出更新 ・予約

【注】ブックポストに投函される場合、返却処理が即時にできませんので返却期限日にご注意ください。

催



## 第42回北名古屋けんこうウォーキング「歩いて笑って楽しい人生」

**時** 3月15日(日)午前9時～(受付…午前8時30分～8時45分)雨天中止 **所** 文化勤労会館 **内** 巨木探訪・高塚古墳コース(約6km) **対** 5～6kmを歩く体力があり健康な方ならどなたでも参加できます。幼児や小学校低学年児は保護者と一緒に参加してください。  
**持** タオル、水分補給の飲み物 **申** 不要 ◆ **主** 催 北名古屋けんこうウォーキング実行委員会 **問** 保健センター  
 ※すでにウォーキングカードをお持ちの方はご持参ください。カードのスタンプが30回になった方に達成賞を贈ります。  
 ※開催当日のお問い合わせは、市役所へ。  
 ※ウォーキング中の負傷は応急手当までとし、その後の責任は負いかねますので、ご了承ください。

## ムジカフェンテ ロビーコンサートVOL.18 「桃のやわらぎとともに」

**時** 3月25日(水)午後0時15分～0時45分 **所** 文化勤労会館 エントランスホール ◆ **出** 演 勝野恵美子(ソプラノ)、野々山敬之(バリトン)、天野陽子(ピアノ) ◆ **曲** 目 野ばら、春の夢(シューベルト)、旅立ちの日に、さくら他 **問** 天野 ☎ 080(3629)4147

## もえの丘青空市場

**時** 3月1日(日)午前9時～ **所** 総合福祉センターもえの丘東側 **内** 野菜などの販売(なくなり次第終了)。環境保護のため、マイバッグ持参にご協力ください **問** 社会福祉協議会本所

## 西春日井地域「福祉の店」

**時** 3月11日(水)～16日(月)午前10時～午後4時 **所** アピタ名古屋空港店3階 **内** 西春日井地域の障害者施設で作った手芸品、花や野菜の苗、陶芸作品、クッキーなどの販売 **問** 尾張中部福祉の杜 ☎ (22)1123

## 名古屋芸術大学演奏会

### 第47回卒業演奏会

**時** 3月6日(金)午後5時～(開場…午後4時30分) **所** 三井住友海上しらかわホール **料** 無料(要整理券)

### ジャズポップス卒業演奏会

**時** 3月7日(土)午後3時～(開場…午後2時30分) **所** 名古屋芸術大学東キャンパス音楽講堂 **料** 無料(整理券不要)

### 第22回大学院音楽研究科修了演奏会

**時** 3月10日(火)午後6時～(開場…午後5時30分) **所** 三井住友海上しらかわホール **料** 無料(要整理券)  
 ※整理券は生涯学習課、文化勤労会館、東公民館で配布しています(1人2枚まで。数に限りがあります)。  
**問** 生涯学習課

## 小・中学生(市内)総合体育館無料開放

**アリーナ**  
**時** 毎週土曜日午前9時～正午  
 ただし、3月21日は除く。  
**多目的ホール**  
**時** 毎週土曜日午前9時～正午  
 ただし、3月7日・21日は除く。  
**トレーニング室(中学生のみ)**  
**時** 毎週土曜日午前9時～正午  
 ※保護者(1人)も無料です。人数が多いときはお断りする場合があります。アリーナおよびトレーニング室は、室内用靴をお持ちください。なお、ご利用は先着順のため、先着者の種目によって、利用ができません場合があります。  
**問** 総合体育館

## クローバーの日

障害者スポーツ充実のため、毎月第3土曜日をクローバーの日とし、総合体育館アリーナ南半面および多目的ホールを障害を有する方(障害者手帳をお持ちの方)に無料開放します。  
**時** 3月21日(土)午前9時～正午  
**問** 総合体育館

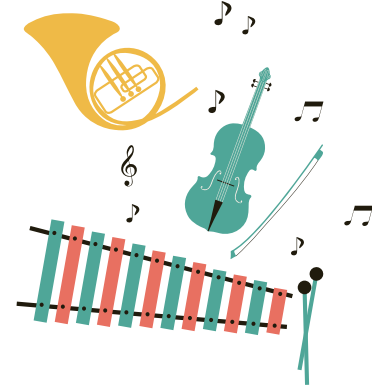

### 旧加藤家住宅 春の茶会

国登録有形文化財「旧加藤家住宅」の茶室を使った呈茶会を開催します。

時 3月7日(土)午前10時～午後2時(予定する席数がなくなり次第終了) ¥当日400円、前売350円 問 東茶道クラブ(森) 090(4861)0037

### ほっとひときりフレッシュ

介護をしている人同士の交流や情報交換・気分転換のための催しや勉強会を行います。

時 3月9日(月)午前10時～11時30分 所 さくら荘 対 介護をしている方(介護を受けているご本人も一緒に参加いただけます) 送迎(東地区のみ)希望の方は、3月4日(水)までに地域包括ケア推進室(高齢福祉課内)へ。

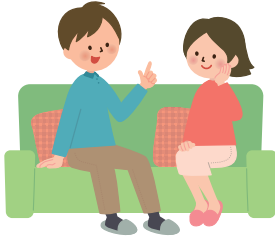

### 老人クラブ 今月の催し

いきいき健康クラブ定例会(西地区)

時 3月6日(金)午前10時30分～午後3時 所 文化勤労会館

#### 午前の部

◆ 講演Ⅱ 災害時の対応について  
◆ 講師Ⅱ 東部消防署署員

◆ 演芸Ⅱ 民謡(日本のうた 斎千龍の会)

◆ 演芸Ⅱ 民謡(日本のうた 斎千龍の会)

課 ¥300円 持 出席簿 問 高齢福祉課

### 総合体育館トレーニング室

インストラクター指導(予約制)

時 3月5日(木)・28日(土)午前9時～午後1時、8日(日)午後1時～5時、13日(金)・18日(水)午後5時～9時

体力測定(予約制)  
時 3月24日(火)午前9時～午後1時(1人につき40分間)

¥1回につき大人300円、中学生100円のトレーニング室

使用料が必要となります。定期券やシニアパスもご利用ください。

問 総合体育館



### 「こころよい眠り」のすすめ

産後は赤ちゃんのお世話や授乳などで、しっかりと眠ることが難しくなります。短い時間でも質の良い睡眠がとれるよう、ママと赤ちゃんがリラックスできるマッサージの実践や睡眠についての話をいたします。

時 3月17日(火)午前10時～11時15分 所 健康ドーム健康増進広場  
内 睡眠についてのお話とママと赤ちゃんへのマッサージ ◆ 講師 今枝昌子氏(日本快眠協会代表理事) 対 産後のお母さんと1歳未満のお子さん 定 20組(先着順) 送 3月2日(月)から保健センターへ。



### 離乳食講習会

入門編

時 3月13日(金)・27日(金) ①午後2時15分～②午後3時～(同一内容) 4か月児健診後に実施。時間が前後する場合があります 所

健康ドーム子育て支援センター  
内 離乳食の始め方とステップアップの目安について。時期別の離乳食の試食 持 筆記用具 ¥ 不要 問 保健センター

※4か月児健診の対象者に限りませんので、これから離乳食を始める方は、どなたでもお気軽にご参加ください。

実践編(簡単取り分け離乳食)

時 3月31日(火)午前11時～正午ごろ(10分前から受付開始) 所 健康ドームキッチングループ 内 生

後9か月～1歳半ごろの離乳食についての講話、取り分け離乳食の調理の実演と試食 持 母子健康手帳、筆記用具 定 24人(先着順) ¥100円 送 3月2日(月)～

25日(水)に保健センターへ。

※お子さんと一緒に参加される場合は、抱っこひもなどをお持ちください。



## 「みのり会」老化と病気「お口」で予防

春に向けてきれいなお口です  
スタートしましょう。

時①3月5日(木)②12日(木)

③26日(木)④27日(金)午前10時

30分〜11時30分(各回同じ内容です)  
所①②総合福祉センターもえの丘③④健康ドーム(内歯周病と

全身の関わり、よくかむことの  
効果について対お口に悩みや不安のある方<sup>¥</sup>無料<sup>定</sup>各20人(先着順)  
問みのり会(さとう歯科内)☎  
(23)8818(佐藤)

## ヘルスアップ教室

### お手軽ボール運動教室

時毎週火曜日午後1時30分〜2時30分

### やさしいエアロビクス教室

時毎週木曜日午後1時30分〜2時30分

所健康ドーム<sup>定</sup>各35人(先着順)

¥1回につき500円<sup>申</sup>健康ドーム元気測定室



## 県男女共同参画人材育成セミナー受講候補者募集

政策や方針決定の場合への女性の登用を積極的に推進するため、公益財団法人あいち男女共同参画財団が実施するセミナーの受講生を募集します。

時5月〜来年3月(主に土曜開催、全8回)  
所愛知県女性総合センター(ウイールあいち)内講義、グループワーク、研究レポート・報告書の作成など<sup>対</sup>市内在住の18歳〜65歳の女性で、全日程を通して参加でき、セミナー修了後に男女共同参画社会の実現に向けて取り組める、市との雇用関係(会計年度任用職員含む)のない方<sup>定</sup>1人<sup>¥</sup>無料(交通費は市負担)  
申3月16日(月)までに申込書(市ホームページからダウンロード可)を市民活動推進課<sup>西</sup>へ。

※申込書の内容により推薦者を市で選考後、受講候補者として県に推薦し、県の選考により受講生が決定します。

## 予備自衛官補採用案内

予備自衛官補とは、一般社会人や学生といった自衛官未経験者が、予備自衛官として任用されるための教育訓練を受けるための制度です。

◆応募資格 一般公募・日本国籍を有し、令和2年7月1日時点で18歳以上34歳未満の方、技能公募・令和2年7月1日時点で18歳以上で保有する国家免許資格等に応じ55歳未満の方  
◆訓練手当 日額7900円  
◆試験 期日 4月18日(土)〜21日(火)の間の指定された1日  
◆受付期間 4月10日(金)必着<sup>問</sup>自衛隊愛知地方協力本部小牧分駐所☎  
(73)2190

## 会計年度任用職員募集

### 調理員(給食センター)

◆応募資格 心身ともに健康な方  
◆募集人員 若干名  
◆勤務開始日 4月1日(水)  
◆勤務日時 月々金曜日午前8時30分〜正午  
◆勤務場所 給食センター  
◆給与 時給926円<sup>申</sup>3月13日(金)までに履歴書(市販のもの)を持って、給食センター☎(27)4700へ。

## 施設維持作業員

◆勤務内容 道路・公園などの簡易修繕・草刈・パトロールなどの簡易作業  
◆応募資格 心身ともに健康な方、運転免許(中型以上、AT限定を除く)  
◆募集人員 1人  
◆勤務日時 月々金曜日午前9時〜午後5時  
◆勤務場所 施設管理課<sup>西</sup>雇用期間 4月13日〜令和3年3月31日(更新あり)  
◆給与 時給960円(雇用保険、健康保険、厚生年金に加入)  
◆選考方法 面接試験(試験日は3月下旬を予定)  
申3月13日(金)までに履歴書(市販のもの)を持って施設管理課<sup>西</sup>へ。

## 特別支援員

◆勤務内容 特別支援学級などに在籍する児童への学校生活全般での補助  
◆応募資格 心身ともに健康な方  
◆募集人員 若干名  
◆勤務開始日 4月7日(火)  
◆勤務日時 月々金曜日午前8時30分〜午後3時15分。※学校休業日は除く  
◆勤務場所 市内小学校  
◆給与 時給980円<sup>申</sup>3月19日(木)までに履歴書(市販のもの)を持って学校教育課<sup>西</sup>へ。



スクール・サポート・スタッフ

◆勤務内容Ⅱ書類印刷や授業準備の補助など教員の業務支援◆  
 応募資格Ⅱ心身ともに健康で、パソコン操作ができる方◆募集人員Ⅱ1人◆勤務開始日Ⅱ4月1日(水)◆勤務日時Ⅱ週2日、午前8時30分～午後3時の間で5時間。※土・日・祝日は除く◆勤務場所Ⅱ市内小学校◆給与Ⅱ時給960円(甲)3月13日(金)までに履歴書(市販のもの)を持って学校教育課へ。

マイナンバーカード交付関連事務・窓口事務(市民課)

◆応募資格Ⅱ心身ともに健康な方で、簡単なパソコン操作ができる方◆募集人員Ⅱ若干名◆勤務日時Ⅱ月々金曜日午前8時30分～午後5時15分の間で7時間◆勤務場所Ⅱ市民課(西園)◆雇用期間Ⅱ4月1日～令和3年3月31日◆給与Ⅱ時給980円(雇)雇用保険、健康保険、厚生年金に加入◆選考方法Ⅱ事務適性検査・面接試験(実施日は3月中旬を予定)甲)3月10日(火)までに履歴書(市販のもの)を持って、市民課(西園)へ。

保育園延長保育士(早朝・夕方)

◆応募資格Ⅱ保育士資格・幼稚園・小学校・養護教諭免許をお持ちの心身ともに健康な方◆勤務開始日Ⅱ4月1日(水)◆勤務日時(応相談)Ⅱ週5日①午前7時30分～9時30分②午後3時30分～6時30分◆給与Ⅱ①②時給1270円(甲)履歴書(市販のもの)と資格証(写)を持って児童課(西園)へ。

老人クラブ会員募集

老人クラブでは、会員相互の親睦を図り健全で豊かな生活の充実と老人福祉推進に寄与するため次の事業を行っています。  
 ○高齢者向けの講演・演芸  
 ○研修旅行  
 ○いきいきスポーツ大会  
 ○各種クラブ活動 など  
 年1回12月に団体傷害保険を会員の方に限り加入できます。入会を希望される方は、地域の老人クラブに直接お問い合わせください。  
 問 高齢福祉課

お知らせ

介護保険料の納め忘れにご注意ください

介護が必要になったときに安心して介護サービスを利用できるように保険料は必ず納めましょう。保険料を納めないでいると、介護サービスの利用時に次のような措置がとられます。  
 1年以上滞納…介護サービス費用の全額をいったん支払い、申請により保険給付分の払い戻しを受けます。  
 1年6か月以上滞納…介護サービス費用の全額を支払い、申請をしても保険給付の一部または全部が一時的に差し止めとなり、滞納保険料を差し引くことがあります。

2年以上滞納…保険料は、2年を経過すると時効により納めることができなくなります。未納保険料の額に応じて計算された期間は、介護サービス利用時の利用者負担が引き上げられたり、高額介護サービス費が受けられなくなったりします。  
 問 高齢福祉課

ブロック塀等撤去費補助

今年度、地震に対するブロック塀などの安全対策を推進するため、道路に面するブロック塀などの撤去に要する費用の一部について補助を行いました。

その結果、多くの方々に利用していただき、今年度は受付終了となりましたが、令和2年度も補助事業を行う予定です。申込みについては、広報4月号に掲載予定です。ぜひご利用ください(すでに撤去工事に着手したものは補助できません)。※フェンスの設置費用は、補助対象にはなりません。



改修前 改修後 (改修実例)

施設管理課

## お知らせ

### 下水道事業受益者申告書を提出してください

6月から公共下水道が供用開始となる区域(鹿田、高田寺、久地野、二子、徳重および弥勒寺の各一部)の土地所有者の方は、お手元に届いている受益者申告書の内容を確認のうえ、署名押印をして4月30日(木)までに返送してください。返送された申告書に基づき、受益者負担金決定通知書と納付書を7月に送付します。ただし、納付方法で口座振替を選択された方には、決定通知書のみ送付します。納付方法は、3年間で12回(各年度7月、9月、12月、2月)に分けて納付します。7月31日(金)までに受益者負担金を一括で納付していたらと、納付額の5%が報奨金として差し引かれます(口座振替を選択した方には、報奨金制度は適用されませんのでご注意ください)。

問 下水道課

### 羽毛ふとんを回収しています

資源の再利用、ごみ減量のためご家庭で不要になった羽毛ふとんを回収しています。

#### ◆回収場所Ⅱ環境課窓窓口

対 羽毛ふとん(ダウン割合が50%未満のものは回収不可)

#### ◆注意事項Ⅱダウン割合が50%未満は対象外のため、ふとんのタグなどをご確認のうえお持ち込みください。また、一度回収した羽毛ふとんは返却できません。

問 環境課

### 水銀使用製品は不燃ごみで出せなくなりました

家庭から排出される水銀使用製品は左記のとおり回収場所に持ち込んでください。

#### ◆回収場所Ⅱ総合案内園、環境課窓窓口 ◆回収方法Ⅱ回収場所に設置されている回収ボックスに直接投入してください。

対 蛍光管・水銀体温計・水銀温度計・水銀血圧計

※白熱電球、LED製品および割れた水銀使用製品については丈夫な紙などに包んで不燃ごみで出してください。

問 環境課

### 狂犬病予防集合注射の通知書を送付します

犬の登録をされている飼い主の方へ、令和2年度の「狂犬病予防集合注射の通知書」を3月末にはがきで送付します。日程などを確認のうえ、はがき裏面の問診票を記入し注射会場にお越しください。

日程などは、広報4月号および市ホームページでお知らせします。かかりつけの動物病院で個別に接種することも可能です。※すでに飼い犬が死亡している場合は、ご連絡ください。

問 環境課

### 空き缶・たばこの吸い殻などのポイ捨て禁止

市では「空き缶等のポイ捨ての防止に関する条例」で空き缶やたばこの吸い殻などのポイ捨てを禁止しています。

特にたばこの吸い殻によるポイ捨ては環境美化を損ねるだけでなく、火災や他人のやけどの原因にもなりかねませんので、喫煙場所の利用や携帯灰皿の持参などを心がけてください。

問 環境課

長年尽力された功績に  
栄えある表彰

高年齢者叙勲  
郵政事業功労

瑞宝双光章



宇野 哲也 様  
(西之保)

問合せ 人事秘書課

スポーツ競技全国大会等  
出場者激励費の支給内容  
が一部変わります

市では、アマチュアスポーツ  
競技の全国大会などに選手とし  
て出場される方(県内の予選会を  
経て全国大会に出場される個人  
または団体)に激励費を支給して  
います。

今年度までは、年度内に複数  
回の申請が可能でしたが、令和  
2年4月1日の申請から年度内  
1競技1回のみとなります。

詳しくは、ホームページを確  
認していただくか、スポーツ課  
までお問い合わせください。

問  
スポーツ課

寄附をいただきました  
ありがとうございます

○大沢桃子様(株式会社ビーエス  
プロダクション所属)から、福  
祉事業のために現金10万円を  
寄附していただきました。

問  
社会福祉課

○ポッカサップロフード&ビバ  
レッジ株式会社様から、市民  
芸術鑑賞事業(ザ・ベストテン  
コンサートX)へ現金30万円  
と、自社製品40万円相当を寄  
附していただきました。

問  
生涯学習課

第5回北なごやふるさとマラ  
ソンへ、次のみなさんから寄附  
をいただきました。

○小林博文様から、スポーツド  
リンク・ゼリー飲料(9万75  
36円相当)

○北名古屋市建設業協議会様か  
ら、妙高産もち米、東松島産  
カキ・生のり(26万3200円  
相当)

○西春日井スイミングスクール様  
から、現金10万円

○ポッカサップロフード&ビバ  
レッジ株式会社様から、飲  
料・参加者用ゼッケン(26万2  
452円相当)

問  
スポーツ課

浄化槽の適正管理について

浄化槽を使用されている方は、  
年3回以上(個人宅)の保守点検  
と清掃(年1回)を実施し、法定  
検査(年1回)を受けることが義  
務付けられています。浄化槽を  
適切に管理しないと、機能の低  
下だけでなく、汚水が側溝に流  
出して悪臭の発生源になり、周  
囲の迷惑となるおそれがありま  
す。ご家庭の浄化槽を良好に利  
用いただくためにも、適正な維  
持管理を必ず行ってください。

また、浄化槽を清掃した汚泥  
は、鴨田エコパークで処理して  
います。紙おむつや衛生用品な  
どの異物混入は浄化槽の不具合  
や鴨田エコパークの処理設備の  
故障の原因にもつながりますの  
で、トイレには流さないように  
お願いします。

なお、浄化槽の清掃業者は次  
の2社となります。

輪栄工業(株) ☎(23)03000

(株)アイホク ☎0587(66)2

112

問  
環境課

## お知らせ

### プレミアム商品券の利用 期限が近づいています

利用期限後は、商品券は無効となります。また、手元に残った商品券の返金・払い戻しはできませんので、お持ちの方は、必ず期限までにご利用ください。

### ◆利用期限 3月31日(火)

問 プレミアム商品券コールセンター 園内線3380

### 赤い羽根共同募金にご協力 ありがとうございました

昨年10月1日からの共同募金運動には、市民や事業所のみさんの心温かい善意と多くの方々のご尽力により、多額の募金が集まりました。この募金は地域福祉向上のために有効に活用させていただきます。

みなさんのご厚意に対し、心より敬意と感謝を申し上げます。

北名古屋市共同募金委員会

会長 山下征彦

### 一般不妊治療費助成

◆対象者 申請時点で夫または妻の住民票が本市にあり、健康保険に加入している方

◆対象期間 平成31年3月1日～令和2年2月末日の診療分。

1回の妊娠で、継続している治療に申請可能(最長24か月間)

◆助成額 自己負担額の2分の1(1年度につき5万円上限。1000円未満は切り捨て)

◆申請期限 3月31日(火)

◆必要書類 保健センターで配布または市のホームページより入手可。

○一般不妊治療費助成金交付申請書

○一般不妊治療受診等証明書

○申請する治療に係る領収書

○同意書(夫婦で住所が異なる・同意書を提出できない場合は、

「婚姻の事実を証明する書類(戸籍謄本)」、「住民票」、「夫および妻の所得額を証明する書類(所得証明書)」が必要。助成

対象年度の前年度1月1日に、本市に住民登録が無い場合は

夫および妻の所得額を証明する書類が必要)

○印かん

保健センター

### 市議会定例会日程

時(時間はいずれも午前10時～)

◆本会議(初日) 2月26日(水)

◆本会議(一般質問) 3月6日(金)

◆本会議(一般質問) 3月9日(月)

◆本会議(一般質問) 3月10日(火)

◆予算決算常任委員会 3月11日(水)

◆福祉教育常任委員会 3月12日(木)

◆建設常任委員会 3月13日(金)

◆総務常任委員会 3月16日(月)

◆鉄道連続立体交差事業等検討特別委員会 3月17日(火)

◆本会議(最終日) 3月23日(月)

※日程は変更される場合があります。

所 市役所東庁舎4階 傍聴希望の方は、当日傍聴受付へ。ただし、委員会の傍聴の定員は10人で午前9時30分～9時45分の受付にご協力ください。

問 議事課

### 保養施設の宿泊費補助

本市と契約を締結した観光協会などの指定施設での宿泊などに補助金を交付しています。4月1日(水)以降の保養施設宿泊分は、3月24日(火)(※日付変更の可能性あり)から補助金交付申請書を受け付けます。なお、申請者の本人確認書類が必要です。

問 生涯学習課

### 明るく元気なあいさつ運動

市青少年育成会議では、小・中学校の登校時間にあいさつ運動をしています。地域のみなさんもご協力をお願いします。

時 3月10日(火)西春小学校・西春中学校、12日(木)師勝西小学校

問 家庭支援課

### 税の無料相談(予約制)

時 3月23日(月)・24日(火)午前10時～午後4時 所 市商工会館 内容 消費税申告指導 対象 事業者 申込み 開催日の1か月前から市商工会 (25)0001へ。

### ■ 成年後見制度無料相談

成年後見制度は認知症の方、知的障害のある方、精神障害のある方など判断能力が不十分な方々を支援する制度です。行政書士が相談に応じますので、お気軽にご利用ください。

**時** 3月17日(火)午後1時～4時  
**所** 市民相談室(園)◆主催Ⅱ一般社団法人コスモス成年後見サポートセンター愛知県支部 ☎052(908)3022 問 高齡福祉課・社会福祉課

### ■ もの忘れ相談

認知症は誰にでも起こりうる脳の病気で、早期発見が大切です。早く治療を始めることで、病気の進行を遅らせることもできます。医師が相談に応じますので、お気軽にご利用ください。  
**時** 3月25日(水)午後2時～3時  
**所** 市役所東庁舎(対)認知症について心配ごとがある方(定)3人(先着順) 申 3月18日(水)までに、地域包括ケア推進室(高齡福祉課内)へ。

### ■ 職業適性検査・就職相談

#### 職業適性検査(約50分)

適性診断システムにより、あなたの職業適性を分析し、相談員が解説を行います。

#### 就職相談(予約優先)

書類選考や面接がうまくいかない方にコツの伝授や職場体験の案内などをします。

**時** 3月18日(水)午前10時～午後3時(受付は午後2時まで) **所** 社会福祉協議会本所小会議室(対)就職活動中の15～44歳の方または保護者の方(無料)申 なごや若者サポートステーション ☎052(700)2396 問 商工農政課  
 ※検査で知り得た個人情報、他の目的には使用しません。

### ■ 行政相談

行政相談委員が、行政に関するご意見やご要望などを受け付け、その解決や実現の促進、行政運営の改善などを図っています。ぜひご利用ください。

**時** 3月26日(木)午前9時～11時  
**所** 市民相談室(園)◆行政相談委員Ⅱ 村瀬正孝、菊谷礼子、町田和好 問 総務課

### 障害者・福祉に関する相談

相談名	と き(祝・休日は除く)	ところ・問合せ・申込み
■ 心身障害者相談 ※電話相談可	3月10日(火) 10:00～12:00	<b>所</b> 面談室(西) 問 田 社会福祉課
■ 障害者のための就業相談	月～金 9:00～17:00	問 尾張中部障害者就業・生活支援センター ☎(68)6010

### 暮らし・仕事・まちづくり・行政に関する相談

相談名	と き(祝・休日は除く)	ところ・問合せ・申込み
■ 弁護士による法律相談【予約制】(1組につき30分)	A:3/19(木)・4/9(木) 9:00～12:00 B:3/26(木) 9:00～12:00 予約受付:3/3(火)～	<b>所</b> A:社会福祉協議会本所相談室 B:総合福祉センターもえの丘相談室 C:総合福祉センターもえの丘ボランティア専用室
■ 司法書士相談【予約制】(1組につき50分)	※3月は開催がありません。 A:4/7(火) 13:00～15:50 予約受付:3/3(火)～4/3(金)	問 田 社会福祉協議会本所 ☎(25)8500
■ ボランティア相談	C:3/18(水) 13:30～15:30	※予約制の相談については、当月3日(祝・休日などの場合は、翌日以後最初の平日)から受付を開始します。 ※司法書士相談および心配ごと相談については、受付期間に予約が入らなかった場合は開催しません。
■ 心配ごと相談【予約制】(1組につき50分)	※3月は開催がありません。	
■ 不動産取引の悩みごと相談	A:3/19(木) 13:00～16:00	
■ 消費生活相談※電話相談可	火・水・木・金 13:30～16:30(受付は16:00まで)	<b>所</b> 問 田 消費生活センター(園) ☎(22)1111 原則お住まいの市町村での受け付けとなります。
■ 求人情報提供、職業相談・紹介	月～金 9:30～17:00	<b>所</b> 問 田 北名古屋地域職業相談室(社会福祉協議会本所内) ☎(24)8689
■ 男女共同参画を阻害する権利侵害の相談【予約制】	月～金 8:30～17:00	問 田 市民活動推進課(西)
■ 市民活動相談【予約制】	月～金 8:30～17:00	
■ 広聴相談(市行政一般)【予約制】	月～金 9:00～17:00	問 田 人事秘書課(西)



# 市民協働×チャレンジ?

寒さも和らぎ春の訪れを感じる季節になってきました。市役所も令和元年度から令和2年度に切り替わるにあたり一つの区切りを迎えようとしています。

市民協働をテーマにしたこの記事では、新しいことを始める「チャレンジ」について取り上げていきたいと思えます。

市民協働「×」チャレンジ「?」と聞くと、「なんだか難しそう」「ちょっとエネルギーがいりそうだな」なんて思う方が多いのではないのでしょうか。誰かのために行動することは、エネルギーが必要なのことも多くあります。では「楽しい」「×」チャレンジ「?」という入り口はどうでしょうか? 自分の趣味や、やりたいことが回りまわって人を助けたり、笑顔にさせたりすることがあるかもしれません。ぜひその楽しさを誰かと共有してみてください。映画鑑賞の話であったり、スポーツの話であったり、はたまたコーヒーの話であつ



たり。もしかすると、その方もあなたの趣味ややりたいことに共感し一緒にやってみたいと思うかもしれません。そうした趣味の輪が広がっていくことで、そこにグループが生まれ、活気あふれるコミュニティが形成されていくこともあるのだと思います。

北名古屋市において、そんな楽しいコミュニティが各地にたくさんできると、もっと魅力あふれる明るいまちになっていくのではないのでしょうか。趣味ややりたいことを出発点に市民のみなさんによってまちの雰囲気デザインしていくことも市民協働の形の一つかもしれませんね。

## 公共施設利用抽選会

施設名	対象月	受付日時	ところ	
文化勤労会館	大ホール	4月1日(水)	文化勤労会館 エントランスホール	
	大ホール以外			
	展示室・展示コーナー			
東公民館	6月分	午前8時50分～9時	東公民館 視聴覚室	
コミュニティセンター(西庁舎併設)	6月分		西庁舎101会議室	
総合運動広場	テニスコート	3月7日(土)	総合体育館 多目的ホール	
	グラウンド	3月14日(土)		
白木・天神中学校 夜間照明(グラウンド)	4月分		午前8時30分～8時40分	総合体育館 大小会議室
学校施設(体育館・テニスコート)				

## 市内の交通事故発生状況

[西枇杷島警察署調べ]

令和2年	1月	累計
死亡事故	0件 0人	0件 0人
人身事故	31件 38人	31件 38人
物損事故	160件	160件

人身事故数は死亡事故数を含む。

## 市内の窃盗犯発生状況

[西枇杷島警察署調べ]

令和2年	1月	累計
侵入盗	件	件
乗物盗	件	件
非侵入盗	件	件

警察署のシステムの関係で、  
今月は、掲載しません。

侵入盗 : 空き巣、忍び込み等  
乗物盗 : 自転車・自動車・オートバイ盗  
非侵入盗: 車上ねらい、部品ねらい、ひったくり等

### 編集後記

このショーがなければ、再び目にしなかった、袖を通すことはなかったかもしれない。ダンスの奥に自分や家族の思い出と一緒に大切にしまっていた一着に袖を通しステージへ。左記事「昭和のガールズコレクション」には、物を大事にする心や感動がありました。(高柳)

# あの頃にタイムスリップ 思い出のファッションショー

瀬川 豊 記者

2月、市総合体育館多目的ホールで『昭和のガールズコレクション』と題してファッションショーが行われました。

昭和30年代の流行歌『ヴァケーション』のテンポの良いリズムに乗せて幕が開きました。人生100年時代といわれる昨今、回想法スクール卒

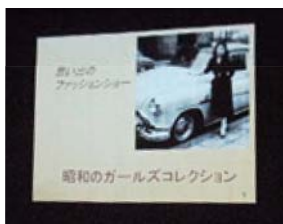

市民記者  
レポート  
hands  
Vol.159



業生『いきいき隊』のみなさんによる若かりし頃の懐かしいファッションがその当時の思い出とともに披露されました。出演したモデルは12組。ファッションと思い出話が合うように感情移入したナレーターの語り口がショーの雰囲気盛り上げました。特に印象に残ったのは、『母が作ってくれたワンピース』『お勤め時代のかわいいワンピース』『嫁ぐとき母が持たせてくれた式服』……どれも聞いても懐かしく、貴重な思い出となりそうな一節でした。モデルのステージをランウェイ(モデルが歩く花道)に見立ててさっそうと歩く姿、立ち止まっのポーズも堂々として見えました。



ショーの準備係の矢野建市さんは、「思い出をたどる回想法。自分たちのこれからの活動にとって刺激になれば素晴らしい」と話します。昭和の時代のそれぞれの思い出がいっぱい詰まった写真も背景に映し出され、ファッションショーを一段と盛り上げ、観客は懐かしい思い出に浸っているようでした。

エンディングでは、ちょうちんブルマ姿の水野美緒さんと、体操着姿の浅野進さんペアがパントマイムで彼らの小学生時代の運動会の様子を表現。運動会のひとこまひとこまを面白く演じ、会場から特に大きな拍手喝さいを浴びていました。最後に全シーンのモデルさん、照明、音響すべてのスタッフの方々がフィナーレを飾りました。

ファッションショーは敷居が高く別世界であると感じていましたが、華やかな一面だけが、ファッションショーではないと感じました。思い出をたどる『昭和のガールズコレクション』。またぜひ開いてもらいたいと思いました。





北名古屋  
報

令和2年 3月  
No.168

編集発行／北名古屋市役所総務部人事秘書課  
〒481-8531 愛知県北名古屋市西之保清水田15

● 電話 0568 (22) 1111 ● FAX 0568 (25) 1800  
● ホームページ <https://www.city.kitanagoya.lg.jp/>