

広報 北名古屋

KITANAGOYA CITY PUBLIC RELATIONS MAGAZINE SINCE 2006

2月
令和2年

FEBRUARY 2020

No.167



広げよう！地域の見守り 安心して登下校できるまちづくり



近年、全国で通学路における事故・事件が起きています。登下校における安全を確保するためには、子どもたちを見守り、学校を支えてくださる多くの方々の手助けが不可欠です。特に交通量の多い道路の横断、狭い道幅での隊列や、障害物などで見通しが悪く死角が生じている場所に目を向けていただくと助かります。子どもたちが、事故や犯罪に遭うことなく過ごせる環境づくりにご協力ください。

問合せ 学校教育課

こんな活動があります

付き添い活動・・・児童の登下校に付き添い、通学団に同行して指導を行います。

- <登校時>各通学団集合場所から幹線道路や横断歩道、校門まで付き添い。
- <下校時>下校時刻に合わせて、幹線道路の横断歩道や校門で出迎え、居住地域まで付き添い。

見守り活動・・・児童の通学団集合場所、通学路、自宅付近で立ち番を行います。

- <登校時>「おはよう」などの声かけ。
- <下校時>「こんにちは」「おかえり」「気をつけてね」の声かけ。



Contents 今月の内容

トピックス

- 3~5 特集 広げよう！地域の見守り 安心して登下校できるまちづくり
- 6 市プロモーション映像公開／昭和のガールズコレクション
- 7 子どもを虐待から守るために／市の申告相談会場で受付できる申告が変わります
- 8 広告募集／健康づくり推進委員会募集
- 9 発明クラブ員・指導員募集／いきいき農業塾募集
- 10 青少年健全育成会議非行防止作品レイアウト
- 11 西春エンジョイウオーク／ふれあいボウリング大会
- 12 高齢ドライバーのみなさんへ 免許証返納支援制度
- 13 プラスチック容器包装の適切な出し方
- 14 一般不妊治療助成制度／骨髄移植ドナー助成制度
- 15 えきつなワークショップ開催

16~17 今月のカレンダー

来月の予定／今月の納税・納付など／休日診療／公共施設などの連絡先

- 18 母子保健事業・成人保健事業／子ども・子育て・教育に関する相談
- 19 子育て支援センター子育て情報／子育てひろば
- 20 ふおとれば Photo×Report
- 21 図書館 × 昭和日常博物館 Selection・Column

暮らしの情報

- 22~29 催し／講座／募集／お知らせ／障害者・福祉に関する相談／暮らし・仕事・まちづくり・行政に関する相談
- 30 Zoom in 北名古屋／公共施設利用抽選会／市内の交通事故・窃盗犯発生状況／編集後記
- 31 市民記者レポート「ハンズ」

市役所の業務案内

開庁時間 午前8時30分～午後5時15分
閉庁日 土、日、祝・休日、年末年始(12月29日～1月3日)

窓口延長(祝・休日、年末年始は除く)

延長時間 午後7時30分まで
西庁舎：第1・3金曜日 東庁舎：第2・4金曜日
内容 戸籍・住民票・税務などの証明書発行、印鑑登録、市税などの収納

マークについて 時 とき 所 ところ 内 内容 対 対象 定 定員
¥ 参加費・入場料・利用料 持 持ち物 申 申込み 問 問合せ
☎ 電話 ☎ ファクス ✉ メール 🏠 ホームページ 📍 西庁舎 📍 東庁舎

今月の表紙



文化勤労会館で行われた成人のつどい。華やかな着物などを身にまとった新成人のみなさんが、いろいろな思いで参加する中、実行委員会の代表により、「希望の灯」を点火しました。

市の人口・世帯数 1月1日現在

総人口	86,286人	(+18)
男性	43,260人	(-8)
女性	43,026人	(+26)
世帯数	36,954世帯	(-7)

()内は前月からの増減

ハザードマップを確認しよう

市ホームページ「防災マップ」の内水・洪水・地震のハザードマップはこちらから。

災害情報がメールで届く

登録すると、市から防災・気象・地震などの情報が配信されます。

スマホで「広報北名古屋」

まずはアプリをダウンロード！

地域の連携の場を構築しています



集団下校時に保護者が付き添い集合場所の安全などを確認(師勝小)

◇集団下校時に先生と保護者が付き添い、子どもたちと一緒に集合場所の安全などを確認します。集合場所のごみ拾いなどの清掃活動も併せて行います。

◇登下校の見守り活動を行っている関係者が集まり、日ごろの活動の様子や気付いた点などについて、児童の安全を確保するための意見を交換しています。

◇地域住民と保護者が集まり、通学路の危険箇所について、どこが、どのように危険かを話し合い、対策を検討しています。



登下校見守り活動について関係者による意見交換(西春小)



通学路の危険箇所について話し合い(師勝北小)

子どもの見守りにご協力いただける方、活動に関心のある方は、お近くの小学校へお問い合わせください。

こんな活動もあります!

日常活動の機会に気軽に実施できる「ながら見守り」

子どもたちの登下校時刻に合わせて、個人の負担が小さい形で、見守りにご協力ください。

いってらっしゃい!

いってきます!

ウォーキングやジョギングをしながら

今日は早いね!

ただいま!

買い物や散歩をしながら

〇〇さんと一緒じゃないの?

今日はお休み!

花の水やりをしながら

活動している方に聞きました



地域の子どもは地域で守ろうという思いで活動
丹羽 賢さん(二子)

Q 活動のきっかけは?

A 地域のさまざまな問題を地域で解決しようと平成30年に「二子生活支援協議体」を立ち上げたところ、協議体に対し、学校から子どもの見守りについて協力要請があり、地域の子どもは地域で守ろうという思いから、二子スクールガードを結成し、現在8人で活動しています。

Q どんな活動をしていますか?

A 信号の無い交差点での見守りや付き添い登校など、地域を広域で活動しています。

Q 活動して良かったことは?

A 見守り活動により顔見知りが増え、子どもも大人も挨拶がしやすい環境づくりが進んでいると感じています。子どもは社会の宝であり、家庭・地域・学校が連携し協力し合って守り育てていくことにより、地域の連携を強め、犯罪抑止力を高めるとともに、地域のコミュニケーションにもつながり、住みやすい地域にしていくための活動だと思っています。

子どもや保護者からの感謝の言葉が励みに
戸川 美智子さん(熊之庄)

Q 活動のきっかけは?

A 8年前、孫が小学校に入学した時に、集合場所へ一緒に行くようになりました。自分の足が悪いので、付き添い登校はできないものの、集合場所での見守りならできると思い、活動を始めました。

Q どんな活動をしていますか?

A 50人近い子どもが集まってくるため、高学年の児童と一緒に集まった人数を確認しています。子どもたちは出発時間を気にしているため、「今、何時?」と聞かれ、その都度時間を教えています。

Q 活動して良かったことは?

A 毎日の見守り活動により、子どもたちと顔見知りとなり、日中に子どもや保護者に会うと、「いつもありがとう!」と言われ、うれしい気持ちになります。この活動により、体も気持ちも健康に暮らせていると感謝しています。

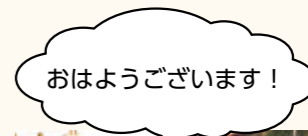

あいさつを交わして子どもたちから元気をもらえる
菅 信幸さん(野崎)

Q 活動のきっかけは?

A 約40年前、自宅近くの通学路の信号の無い交差点が、車の交通量が多く危ないと思いました。誰も見守りをしていなかったため、子どもたちに何かあってはいけないと思い、見守りを始め、今も毎日、同じ場所で活動を続けています。

Q どんな活動をしていますか?

A 車に気を付けながら、横断歩道を渡らせています。特に雨の日は、子どもたちは傘をさしているため、視界が狭くなり、車も見にくいので、注意深く活動をしています。

Q 活動して良かったことは?

A 毎朝「おはよう」と元気に挨拶することで、子どもたちから元気をもらっています。また、私が風邪をひいてしまい見守り活動ができなかった翌日には、子どもたちから「昨日はどうしたの?」と声をかけられます。毎日、子どもからパワーをもらい、自分の健康にもつながっていると感じています。



子どもを虐待から守るための5か条

- 1 「おかしい」と感じたら迷わず連絡
(通告してください。)
- 2 「しつけのつもり…」は言い訳
(子どもの立場で判断しましょう。)
- 3 ひとりで抱え込まない
(あなたにできることから即実行
しましょう。)
- 4 親の立場より子どもの立場
(子どもの命が最優先です。)
- 5 虐待はあなたの周りでも起こりうる
(特別なことではありません。)

子どもを虐待から守るために
児童虐待を防ぐためには、地域で子育て家庭を見守り、孤立させないことが大切です。次の「子どもを虐待から守るための5か条」を心がけ、子どもたちを虐待から守りましょう。

令和元年年分確定申告受付について

2月17日(月)から市で開催する令和元年年分の確定申告などについて、受付対象は次のとおりです。申告内容をご確認のうえ、ご準備ください。日程などの詳細については、本紙の折込チラシをご確認ください。
問合せ 税務課 ☎

受付対象

- ◆市民税・県民税申告の方
- ◆確定申告書Aの方[給与所得、雑所得(公的年金等、その他の雑所得)、配当所得、一時所得]

市の申告会場では受付できない方

- ◆確定申告書Bの方[営業等所得、不動産所得、農業所得、先物取引に係る雑所得、譲渡所得(土地、建物、株式)]で確定申告が必要な方
- ◆令和元年(平成31年)中に居住開始し、初めて住宅借入金等特別控除を受ける方
- ◆準確定申告、修正申告、過年度申告、更正の請求をする方
- ◆消費税、贈与税の申告をする方
- ◆日本国外に居住している人を扶養している方
- ◆北名古屋市に住民登録のない方

市の申告会場で受付できない方は、ご自身で申告書を作成および申告してください。なお、国税庁ホームページにある「確定申告書等作成コーナー」で申告書を作成することもできますので、ご利用ください。

また、ご自身で申告書を作成される際に申告用紙が必要な場合は、市役所税務課窓口で配布のほか、名古屋西税務署 ☎052(521)8251(自動音声案内で「1」を選択)に電話することで取り寄せが可能です。

確定申告書などの作成について相談などがある場合は、名古屋西税務署主催の確定申告会場「愛知県産業労働センター(ウインクあいち)」で相談できます。



映画監督の堤幸彦氏監修 北名古屋市 プロモーション映像を公開

北名古屋市プロモーション映像が完成し、市ホームページやYouTube上でご覧いただけます。

名古屋芸術大学の学生たちが撮影を行い、映画監督の堤幸彦さんに監修していただきました。彼らの感じとる北名古屋を一つの映像にまとめました。

撮影などご協力をいただいた市民のみなさん、ありがとうございました。

公開日 2月14日(金)から

視聴方法

◆YouTube

YouTubeを開き、「北名古屋 プロモーション」で検索

◆市ホームページ

下記二次元バーコードを読み取るか、URLへアクセス

☞ <https://www.city.kitanagoya.lg.jp/jinji/1700141.php>

問合せ 人事秘書課

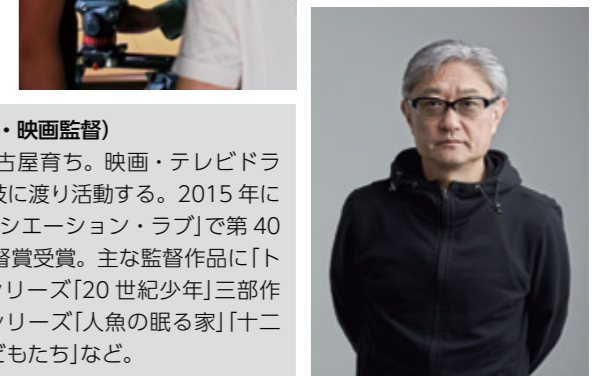
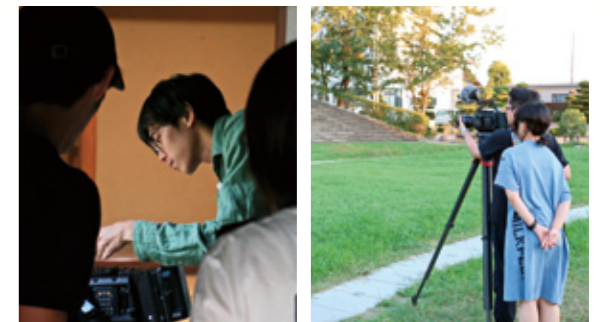

堤幸彦氏(演出家・映画監督)

四日市生まれ名古屋育ち。映画・テレビドラマ・舞台など多岐に渡り活動する。2015年に「天空の蜂」「イニシエーション・ラブ」で第40回報知映画賞監督賞受賞。主な監督作品に「トリック劇場版」シリーズ「20世紀少年」三部作「劇場版 SPEC」シリーズ「人魚の眠る家」「十二人の死にたい子どもたち」など。

昭和のガールズコレクション

若かりし頃の服装で思い出を語るファッションショーを開催します。みなさんも青春時代にタイムスリップしませんか？その時代や懐かしい気持ちを一緒に楽しみましょう。

とき 2月5日(水)

午後1時30分～3時(開場：午後1時)

ところ 総合体育館多目的ホール

お父さん・お母さんの若かりし頃のファッションが見られるかも？ご家族・ご友人同士で懐かしいお話をする機会にしませんか。老若男女、たくさんのご来場をお待ちしています。

問合せ 回想法センター ☎(24)5337





令和2年度 少年少女発明クラブ員募集



未来の技術者をめざして「ものづくり」に挑戦しよう！

令和2年度クラブ員を募集します。コースは、①電子・木工工作、ガラス細工などに挑戦する「ものづくりコース」、②パソコンを使用したロボットプログラムに挑戦する「ロボットコース」、③個々に自由な発想で作品づくりに挑戦する「自由創作コース」の3つから選べます。カリキュラムや申込方法など詳しい内容は、応募チラシ(各小・中学校から配布、文化勤労会館・東公民館に設置)またはクラブホームページ(<http://kitanagoya-hatsumei.jp/>)をご覧ください。

活動日 5月～翌年3月の月に1回(年10回)。ただし、8月を除く。

対象 市内在住の小学校4年生～中学校3年生の児童・生徒 **年会費** 7,000円

申込期間 2月7日(金)～23日(日・祝) **その他** 各コースには定員があります。

問合せ 生涯学習課

見学ができます！

下記の日時で見学ができますので、ぜひお越しください。

【ロボットコース】2月9日(日) 【ものづくりコース】2月15日(土)・16日(日)・22日(土)
【自由創作コース】2月23日(日・祝)

見学時間は、午前9時30分～午後3時 休憩時間：正午～午後1時
※2月23日(日・祝)のみ見学時間は、午前9時30分～正午

あなたも発明クラブの指導員になりませんか！

少年少女発明クラブでは、クラブ員の活動を指導や援助していただく指導員を募集しています。資格、経験は問いません。ぜひ、ご応募ください。

対象 ものづくりやロボットプログラムなどに興味のある方、または経験のある方

指導日 活動日(土・日曜日)のうち月に1日程度

内容 ①カリキュラムに沿った電子・木工工作の指導や援助
②半田ごて、のこぎり、ニッパーなど、工具の使い方の指導
③パソコンを使用したロボット操作の指導

謝礼 規定によりお支払いします。

問合せ 生涯学習課



いきいき農業塾受講生募集

有機農業による野菜作りから農業の楽しさを学んでいただくための「農業塾」を開講します。この機会に農業をもっと身近に感じてみませんか。

とき 4月～令和3年3月の毎週木曜日 午前9時～11時30分頃

※雨天などにより中止になる場合があります。

ところ 文化勤労会館および西之保地内の圃場

内容 ①毎週木曜日の圃場における実習②毎月第2木曜日は講義(テーマは、野菜づくりの基本のほか、環境や食に関する内容も取り上げます。)③11月は収穫祭、12月は視察研修を計画しています。

講師 佐々木 正氏(有機市民農園なのはな畑塾を主宰。新規就農者支援などを行う。)

対象 市内在住で、農業に興味のある方 **定員** 25人 **費用** 18,000円(種苗代、肥料代などを含む)

申込み 往復はがきの返信の裏面に①郵便番号②住所③氏名④電話番号を記入し、2月21日(金)までに「〒481-8501(住所不要)北名古屋市役所商工農政課農業塾担当」へ。応募多数の場合は、3月2日(月)午前10時から市役所東庁舎3階政策審議室で公開抽選を行います。結果は返信はがきでお知らせします。※過去3年以内に農業塾に参加経験のない方を優先します。

問合せ 商工農政課



広告募集

きたバス車内広告募集

掲載場所 車内の窓上額面(R部)

規格 縦364mm×横515mm(B3サイズ横)
※広告は、広告主の責任と負担で作成してください。

募集月 4月～令和3年3月(1か月単位での申込み)

募集枠 各月16枠(応募多数の場合は、募集要項に基づき広告主を決定します)

掲載料 1枠1,000円(1か月)。同一年度内で、連続して複数月の申込みをすることができます。

申込み 2月3日(月)～17日(月)に電話でお問い合わせのうえ、防災交通課☎へ。
※空き枠があれば、随時受付

シャトルワゴン車 広告掲載事業者募集

広告希望者を募集する広告掲載事業者を募集します。

掲載場所 車外の側面・後面

規格 ①側面2枠(縦450mm×横300mm)
②後面1枠(縦250mm×横1,000mm)
③後面2枠(縦200mm×横600mm)

掲載期間 4月1日～令和3年3月31日

掲載料 各面1枠12,000円

申込み 2月14日(金)までに、申込書(総務課☎または、市ホームページからもダウンロード可)に必要事項を記入し総務課☎へ。

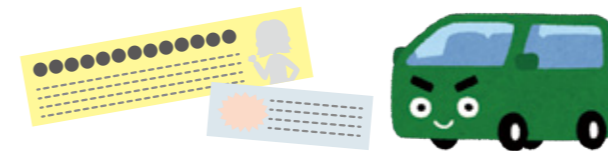

市ホームページバナー広告募集

広告媒体の概要 北名古屋市ホームページ(平成30年度年間アクセス件数：約260万件)

掲載場所 市ホームページ(一部のページを除く)の下段
※掲載位置はページを開くたびにランダムに変わります。

規格 サイズ：縦100ピクセル×横300ピクセル
※ランダムに1つのバナーがこのサイズで、それ以外は縦50ピクセル×横150ピクセルで表示されます。

形式：GIF(アニメーション・透過GIF不可)またはJPEGで静止画

容量：20KB以内(画像スライス(分割)はできません)

※バナー広告は広告主の責任と負担で作成してください。

募集月 4月～令和3年3月

募集枠 各月15枠(応募多数の場合は、募集要項に基づき広告主を決定します)

掲載料 1枠5,000円(1か月)。同一年度内で、連続して複数月の申込みをすることができます。

申込み 2月28日(金)までに次の必要書類を持参または郵送(2月28日当日消印有効)で人事秘書課☎へ。

○北名古屋市広告掲載申込書(人事秘書課または市ホームページで入手できます)

○履歴事項全部証明書(法人の場合)または身分証明書(個人事業主の場合)

○納税証明書(北名古屋市に納税している場合は不要)

○バナー広告案 ○会社概要など

◆郵送による申込先：〒481-8531(住所不要)北名古屋市役所人事秘書課広報担当宛

※空き枠があれば随時受付

※各掲載料は、消費税および地方消費税を含みます。



健康づくり推進員を募集します

健康づくりに関する意見交換など
健康づくりに関する学びながら、自分自身が元気に過ごせるように、そして、家族・地域・市民のために「健康づくりの輪」を広げる活動を一緒にしていきましょう。

活動内容の例

- 健康づくりの正しい知識を普及啓発する活動
- 健康診断の受診、健康マイレージを勧める活動
- 市が実施する保健事業への協力活動
- 健康づくりに関する意見交換など

対象 健康づくりに関心がある

市内在住の20歳以上の方

任期 令和2年4月～令和4年

3月(2年間)※4月～6月ごろ

に健康づくりの講座を受講し、

その後一緒に活動していきます。

申込み 2月28日(金)までに保健

センターへ。



北名古屋市文化祭などを開催しました

文化祭にご参加・ご観覧いただき、ありがとうございました。文化祭などの結果を報告します。

◆子ども将棋大会結果(10月27日)

高学年クラス(4年～6年)
優勝 竹下 聖真 師勝西小6年
準優勝 清水 文昭 師勝西小5年
低学年クラス(1年～3年)
優勝 田嶋 優大 師勝東小3年
準優勝 鈴木 蘭 師勝東小3年



◆表彰式典(11月3日)

文化協会に所属し、地域文化振興に貢献いただいた方を表彰しました。

被表彰者
第2号表彰(10年以上加盟団体の役職にあった者)
足立 武敏 様(絵画会クリスタル)
井上 一夫 様(雅会)
川島 美津子 様(ふるさと歴史民俗クラブ)
第3号表彰(市の文化振興に特に功績のあった者)
丹羽 昭 様(華道クラブ講師)



◆表彰式典コンサート(11月3日)

師中合唱隊(師勝中学校)
心に響く美しい歌声を届けていただきました。
余余学園 西春幼稚園
元気いっぱい心躍る演奏で会場が盛り上がりました。



◆芸能発表会(11月2日)

温かいご声援のおかげで、各クラブが精一杯の力を発揮できました。



◆作品展(11月2・3日)

ご鑑賞いただいたみなさんとの交流は私達のやりがいと元気の源です。



文化協会では北名古屋市で活動するクラブ、各クラブの会員を募集しています。地域で発表、交流できる場を一緒に作りませんか。

問合せ 市文化協会事務局(東公民館内)

西春エンジンジョイウオーク 昭和・平成・翔び立て！令和

とき 3月1日(日)雨天の場合3月8日(日)に順延。
集合場所 西春駅西口広場(南側ベランチ付近)
出発時間 午前9時20分(受付：午前9時～)
コース 西春駅～歴史民俗資料館～県営名古屋空港(約6km)①のんびりコース・スタップが先導②チャレンジコース・地図をもって各自ゴールを目指す。受付時選択制。正午ごろ県営名古屋空港解散。

対象 どなたでも(小学校3年生以下のお子さんは、保護者同伴)
費用 無料※帰りの交通費は各自負担(県営名古屋空港～西春駅片道大人350円・小人180円)
持ち物 飲み物、雨具など
申込み 不要。当日受付にお越しください。
問合せ 西春スポーツクラブ ☎(65) 8173(月・木・金午前10時～正午。当日の開催有無・午前8時～9時)

ふれあいボウリング大会

とき 2月23日(日・祝)午前10時(受付：午前9時15分～9時45分、時間厳守)
ところ 稲沢グランドボウル(現地集合)
対象 どなたでも参加可
費用 1300円(スポーツクラブ会員は1200円)
※貸靴代別途310円必要
申込み 2月12日(水)までに、申込用紙記入のうえ、参加費を添えて、各スポーツクラブ役員、または北名古屋ふれあいスポーツクラブ事務局(スポーツ課内)へ(当日受付なし)。
問合せ 西春スポーツクラブ ☎(65) 8173・北名古屋ふれあいスポーツクラブ事務局(スポーツ課内)



青少年健全育成 青少年育成会議

ポスターの部

標語の部

名古屋芸術大学賞	尾張中央ロータリークラブ賞	教育委員会賞	議長賞
 熊野中学校 2年 阪田 結海	 西春中学校 1年 中島 凜	 師勝北小学校 1年 川元 康靖	 五条小学校 5年 篠原 ゆみな
<p>周りにはね ちゃんと見てるよ 君のこと</p> <p>西春中学校 1年 山本 楽羅</p>	<p>一人じゃない みんな誰かの 宝物</p> <p>熊野中学校 1年 川越 野愛</p>	<p>笑顔でね 地域を明るく 元気よく</p> <p>栗島小学校 6年 原 莞奈</p>	<p>だめだよと 手を差しのべる その勇氣</p> <p>熊野中学校 1年 松原 潤弥</p>

軽自動車の名義変更・廃車の届出はお早めに

毎年3月は軽自動車税申告書などの関係から、軽自動車の名義変更、廃車の届出が集中し、窓口が大変混雑します。このため、名義変更および廃車の届出はできる限り3月中旬頃までに済ませていただきますようお願いいたします。

問合せ 軽自動車検査協会(コールセンター)小牧支所 ☎050(3)816(1)773
※名義変更、廃車などの手続きについては、軽自動車検査協会のホームページからご覧いただくことができます。

問合せ 軽自動車以外の車種の届出に関するお問い合わせは、軽自動車以外の車種についても窓口が大変混雑しますので、お早めに手続きを済ませていただくようお願いいたします。

普通自動車・小型自動車・250ccを超えるオートバイおよび軽二輪(125ccを超え、250cc以下のオートバイ)の届出関係
問合せ 愛知運輸支局小牧自動車検査登録事務所登録部門 ☎050(5)540(2)048

125cc以下のオートバイの届出関係
問合せ 税務課 ☎

<http://www.keikenkyo.or.jp>

上場株式等の配当等所得に係る課税方式の選択

上場株式等の配当所得や上場株式等の譲渡所得(源泉徴収がある特定口座)について、所得税と市民税・県民税で異なる課税方式を選択することができます。

ただし、所得税と異なる課税方式を選択する場合には、市民税・県民税の納税通知書送達前に、確定申告とは別に、市民税・県民税申告書を提出していただく必要があります。納税通知書の送達後は、この選択ができなくなり、確定申告と同様の課税方式となりますのでご注意ください。

なお、確定申告期間中については、市民税・県民税申告は、市の申告会場(健康ドーム)でのみ受け付けます。

問合せ 税務課 ☎

「プラスチック製容器包装」の適切な出し方にご協力ください

プラスチック製容器包装袋に異物や中身や汚れなどが残ったものが確認されており、特にライターなどの危険物の混入によって収集作業員に危険が及んでいます。プラスチック製容器包装の適切な分別にご協力ください。

プラスチック製容器包装とは

プラスチックでできた入れ物(容器)や包み(包装)のことです。

- 容器** シャンプーや洗剤ボトル(ペットボトルは除く)
 カップ麺やプリン・卵などのカップ
 惣菜、生鮮食品などのトレイ(白色トレイは除く)
- 包装** レジ袋・お菓子などの外装フィルム



問合せ 環境課

※プラマークを目印に分別をお願いします。

分け方・出し方の注意点

▲汚れが残っているもの、中身の残っているもの、臭いの強いものは出せません

弁当などの食べ残しや調味料の付着、シャンプーの液などがある場合はリサイクルできないため、汚れなどを落としてから出してください。汚れが落ちない場合は「可燃ごみ」で出してください。

▲プラスチック製のもの(商品)は出せません

材質がプラスチックでも「商品」そのものは容器包装ではないため、プラスチック製容器包装では出せませんので「可燃ごみおよび粗大ごみ」で出してください。

CD、DVD (ケース含む)	バケツ	収納ケース	プラスチック製の おもちゃ	植木鉢、プランター	プラスチック ハンガー

よく混入している危険物

リチウムイオン 電池	ライター	チャッカマン	カミノリ	画びょう	ペットボトル	リモコン・充電器 などの 小型家電製品

その他



7月からの本格稼働に向け、2月17日(月)から、名古屋北名古屋工場(二子四反地)への可燃ごみ搬入が始まります。搬入場所が市内となるため、ごみの搬送時間が短縮されます。そのため、必ず午前8時30分までにごみ出しを行うようお願いいたします。

**名古屋北名古屋工場
(仮称)の仮稼働が
始まります**

問合せ 環境課

高齢ドライバーのみなさんへ 免許証返納支援制度

市では、警察署で運転免許証を自主返納された方に支援を行っています。

65歳以上の方が有効期間内の運転免許証を返納された場合、きたバスの回数券12枚つづりを1冊と交通安全啓発グッズを贈呈します。

また、下表のとおり市以外からの特典もあります。運転に不安があり返納をお考えの方は、この機会に運転免許証の自主返納支援制度をご利用ください。

なお、支援の手続きは、返納後3か月以内になりますので、忘れずにお越しください。

問合せ 防災交通課

北名古屋市内で運転経歴証明書を提示すると特典が受けられる店舗

令和元年10月時点

店舗名	特典内容	住所	電話番号	路線名	最寄りのきたバス停留所
スガキヤ ヨシツヤ師勝店	スガキヤ まるごとミニセット 590円→500円	鹿田竹之宮 1929	(23)5004	東循環2号線	「ヨシツヤ師勝店」
スガキヤ ドン・キホーテ 栄市街道店		中之郷神明 45-1	(23)0068	西循環1号線 西循環2号線	「沖村西」を西へ700m 「中之郷保育園南」を南へ700m
スギ薬局 西春店	5%割引(商品1品) ※除外商品有り	沖村東ノ郷 16-1	(39)6002	西循環2号線 中之郷線	「沖村交番前」
(株)スズキ自販中部 西春店	4,230円相当の ステッキホルダサービス	沖村佐渡20	(24)0853	西循環1号線	「沖村西」
葬儀会館 ティア 北名古屋	法人会員価格(3親等以内)	徳重東出 69-1	(22)1700	西循環1号線	「憩いの家とくしげ」を北へ300m
平安会館 北名古屋 斎場	葬儀関連費用15%引き ※他の特典各種割引との 併用不可	弥勒寺西 3丁目111	(24)8400	西循環2号線 東西循環線	「徳重南」を南へ300m
		鹿田東蒲屋敷 576-2	(26)1221	六ツ師道毛線 東循環2号線	「鹿田東蒲屋敷」 「鹿田南蒲屋敷」
マクドナルド 西春店	バリューセット690円→580円 ハッピーセット490円→390円 ※同伴の家族も割引対象	弥勒寺西 3丁目92	(26)4425	西循環2号線 東西循環線	「徳重南」を南へ300m
名鉄タクシー 北名古屋営業所	タクシー運賃10%割引 ※ただし70歳以上の方に限る	無線配車センター(21)3295			

上記以外にも特典が受けられる店舗があります。また割引店、内容が変更する場合がありますので各店舗にてご確認ください。

介護保険の介護(予防)サービス

介護保険で要支援・要介護の認定を受けると、次のような介護(予防)サービスを利用できます。利用者負担は、原則としてかかった費用の1割～3割です。

- 通所介護
 - 通所リハビリテーション
 - 訪問介護
 - 訪問入浴介護
 - 訪問リハビリテーション
 - 居宅での暮らしを支える
 - 福祉用具の貸与
 - 特定福祉用具購入費の支給
 - 住宅改修費の支給
 - 短期入所する
 - 短期入所生活(療養)介護(ショートステイ)施設に入所する(要介護認定を受けた方のみ)
 - 介護老人福祉施設(特別養護老人ホーム「要介護3～5の方」)
 - 介護老人保健施設
 - 介護医療院(介護療養型医療施設)
- ※このほかにも地域密着型サービスなどがあります。
- ※要支援の方の通所介護・訪問介護は、介護予防・日常生活支援総合事業のサービスを利用できます。

問合せ 高齢福祉課

一般不妊治療費を助成します

申請時点で夫または妻の住民票が本市にあり、健康保険に加入している方を対象に一般不妊治療を助成します。

対象期間 平成31年3月1日～令和2年2月末日の診療分について。1回の妊娠で、継続している治療に申請可能(最長24か月間)

助成額 自己負担額の2分の1(1年度につき5万円上限。10000円未満は切り捨て)

申請期日 3月31日(火)まで

必要書類 保健センターの窓口で配布または市ホームページから入手可。

○一般不妊治療費助成金交付申請書

○一般不妊治療受診等証明書

骨髄移植ドナー助成制度

骨髄などの移植の推進およびドナー登録者数の増加を図ることを目的とし、北名古屋市骨髄移植ドナー支援事業助成金を平成30年7月1日から実施しています。

対象 骨髄バンクにドナー登録をしており提供日に市内在住で、骨髄または末梢血幹細胞の提供をおこなった方および対象となるドナーを雇用している国内の事業所

助成金額 ドナー本人・通院、入院に要した日数1日当たり2万円(上限14万円)、ドナーを雇用する事業所…

○申請する治療に係る領収書

○同意書(夫婦で住所が異なる・同意書を提出できない場合は「婚姻の実を証明する書類(戸籍謄本)」「住民票」「夫および妻の所得額を証明する書類(所得証明書)」が必要)

※助成対象年度の前年度1月1日に、本市に住民登録が無い場合は夫および妻の所得額を証明する書類が必要

○印かん

※対象となる検査、治療項目などの詳細は市ホームページまたは保健センターへご確認ください。

問合せ 保健センター

対象ドナーが休業した日数1日当たり1万円(上限7万円)

申請期限 骨髄などの提供が終了した日から1年以内

申請書類 骨髄移植ドナー助成金交付申請書兼請求書、骨髄バンクが発行する証明書、雇用していることを証明する書類(事業所のみ)

問合せ 保健センター

えきつな まちづくり基地リノベーションワークショップ第2弾

「えきつな」では、市民と市が連携し徳重・名古屋芸大駅周辺のまちづくりを盛り上げる取り組みを行っています。

前回多くのまちづくりに関心のある方、学生、お子さんにご参加いただき、ご好評いただいたまちづくり基地リノベーションワークショップの第2弾の開催が決定しました。今回は床の塗装と壁ペンキ塗りです。

前回参加できなかった方も、ぜひお気軽にご参加ください。

と き 2月29日(土)
午前10時～午後3時

と ころ 名古屋芸術大学地域交流 LABO

内 容 エントランス床塗装・セミナールーム壁ペンキ塗り

タイムスケジュール	
①照明などの保護	午前10時～11時
②壁ペンキ塗り	午前11時～正午
③壁ペンキ塗り	午後1時～2時
④床クリア塗装	午後2時～3時



申込み 2月21日(金)までに、名前・連絡のつきやすい電話番号・参加希望時間帯(①～④)・参加人数を都市整備課☎までご連絡ください。

※参加には申込みが必須です。

※小学生以下の方は必ず保護者同伴でご参加ください。

愛知県消費生活モニター募集

応募条件 県内在住の満20歳以上の方(公務員、公職選挙法による公職者は除く)

主な仕事

- 日常生活などで危険と思われる商品、不当な表示、悪質商法、生活必需品の価格動向などの観察・情報提供
- 消費生活に関するアンケートへの回答(年1回程度)
- 生活必需品などの需給・価格調査(県が必要とした場合)
- 消費者行政に関する意見・要望の提出
- 地域・周囲などへの消費生活に関する情報の提供
- 研修会(年1回程度)への出席(交通費は自己負担)

謝 礼 年額1,500円以内(予定)

任 期 依頼した日から令和3年3月31日まで

申込み 所定の応募用紙(商工農政課☎、県民相談室広報コーナーにあります)に必要事項を記入し、2月21日(金)(消印有効)までに郵送、ファクス、持参のいずれかで県民生活課へ。

問合せ 県民文化局県民生活部県民生活課 ☎052(954)6163、☎052(972)6001

東図書館・昭和日常博物館 臨時休館のお知らせ

東図書館吹抜け部の改修工事のため、2月25日(火)～4月17日(金)の期間、臨時休館します。休館中は、東図書館に臨時窓口を開設します。

開設期間 2月26日(水)～4月16日(木)
午前9時～午後5時(2月29日を除く)

臨時窓口で行うサービス

- ①予約資料の貸出
- ②資料の返却
- ③図書利用券の交付・更新手続き

詳しくは図書館ホームページでお知らせします。 ※西図書館は通常どおり開館します。

埋蔵文化財および文化財保護に関する問合せは、通常どおり対応します。

問合せ 昭和日常博物館

生産緑地地区について

テレビ報道などで「生産緑地地区の2022年問題」について取り上げられています。これは1992年の生産緑地法の改正に合わせ、多くの市で生産緑地地区が指定されました。その後、指定から30年経過するのが2022年となるものです。しかし、北名古屋市では、2008年に初めて生産緑地地区を指定しているため、状況が異なります。

2017年の生産緑地法の改正により、市が条例を定めることで生産緑地地区の面積要件を「500㎡以上」から「300㎡以上」に緩和することが可能となりました。現在、北名古屋市では生産緑地地区の今後のあり方や面積要件の緩和の必要性などの検討を進めているところです。現時点では、面積要件の引き下げは行っておりませんが、従来通りの「500㎡以上」となります。

問合せ 都市整備課

食育講座教えて！じいちゃん・ばあちゃんの知恵

と き 2月29日(土)①午前10時～②午前11時 ※各回、所要時間は50分程度

と ころ 健康ドームクッキングルーム

内 容 この地方の伝統的なひなまつりのお菓子である「おこしもの」をつくりまします

講 師 温故知新クラブ

対 象 子育て中の方(親子での参加歓迎)、小学生(兄弟や友人同士など、子どもだけの参加可) ※小さなお子さんをお連れの方は、おんぶひもをお持ちください。

定 員 各回12組

費 用 200円

持 ち 物 エプロン、三角巾、ふきん、手拭き用タオル、上履(子どものみ)

申込み 2月27日(木)までに保健センターへ。



日	月	火	水
毎週開催 火曜日 ▲お手軽ボール教室→P.24(2/11はお休み) 木曜日 ▲やさしいエアロビクス教室→P.24 土曜日 ★小・中学生総合体育館無料開放→P.23		1/28	1/29
2 ★もえの丘 青空市場→P.23 ★障がいがある人のためのはたらくフェア→①P.22 ★名古屋吹奏楽団演奏会→①P.22 ★女性の会新春のつどい→①P.22 ★五条さわやかウォーキング→①P.22	3	4 ★総合体育館インストラクター指導→P.23	5 ★昭和のガールズコレクション→P.6 ▲睡眠衛生教育「おねむりカフェ」→①P.24
9 ★総合体育館インストラクター指導→P.23	10	11 建国記念の日	12
16 ★市文化協会自主事業毒蝮三太夫講演会→②P.12	17	18 ★赤ちゃんタイム→P.19	19 ★さくらんぼタイム→P.19 ★ほっとといきりフレッシュ→P.22 ★西春日井地域「福祉の店」→P.23 ★総合体育館インストラクター指導→P.23 ■職業適性検査・就職相談→P.29
23 天皇誕生日 ★ふれあいボウリング大会→P.13 ★とらいあんぐるフェスタ→P.22 ★西春日井地域「福祉の店」→P.23 ▲救命講習→P.24	24 振替休日 ★西春日井地域「福祉の店」→P.23	25 ★名古屋芸術大学卒業ツアー→P.22	26 ★はじめましての会→P.19 ★プレマタイム→P.19 ★名古屋芸術大学卒業ツアー→P.22 ★総合体育館 体力測定→P.23

→は掲載ページ、○内の数字は前月以前の掲載月号を表します。

木	金	土
1/30	1/31	1 ★西春エンジョイウオーク→P.11 ★歴史民俗資料館特別展開連ワークショップ→①P.14 ▲司法書士による法律一日講座→①P.25
6	7 ★おはなしタイム→P.19 ★名古屋芸術大学 歌曲のタベ→P.22 ▲介護の魅力・やりがいを感じる講演会→①P.25	8 ★アジア太平洋フェスティバル→①P.14 ▲創業支援セミナー→①P.24
13 ★名古屋芸術大学 研究生修了演奏会→P.22 ★献血→P.23	14 ★いきいき健康クラブ定例会→P.23 ★総合体育館インストラクター指導→P.23 ▲北名古屋市の未来を語る講演会→①P.11	15 ★クローバーの日→P.23 ▲男女共同参画セミナー 託児グループ「めばえ」20周年記念講演→P.24 ▲きた♡なごや未来会議→②P.10
20 ★名古屋芸術大学 大学院音楽研究科特別演奏会→P.22 ★西春日井地域「福祉の店」→P.23	21 ★おはなしタイム→P.19 ★名古屋芸術大学卒業・修了制作展→P.22(3/1まで) ★西春日井地域「福祉の店」→P.23 ■アルコール等専門相談→P.29	22 ★名古屋芸術大学ウインドオーケストラ早春コンサート→P.22 ★西春日井地域「福祉の店」→P.23 ★総合体育館インストラクター指導→P.23
27 ★名古屋芸術大学 ピアノのしらべ春のコンサート→P.22 ★名古屋芸術大学卒業ツアー→P.22 ■行政相談→P.29	28 ★おはなしタイム→P.19 ★名古屋芸術大学卒業ツアー→P.22 ▲離乳食講習会(入門編)→P.24	29 ★えきつなワークショップ→P.15 ▲食育講座→P.14 ▲市民健康講座→P.24 ■弁護士による多重債務無料相談会→P.29

2月の納税・納付など

- 固定資産税・都市計画税 第4期
- 国民健康保険税 第8期
- 介護保険料 第6期
- 後期高齢者医療保険料 第8期

納期限：3月2日(月)

市税などの納税・納付には、便利で確実な口座振替をご利用ください。
 ※引落しは申請日の翌月末以降となります。
 問合せ 収納課

保育料・児童クラブ利用料 2月分

納期限：2月7日(金)

振替ができるよう預貯金額の確認をお願いします。
 問合せ 児童課



休日診療

救急病院をご紹介します「救急医療情報センター」☎(81)1133 「あいち救急医療ガイド」www.qq.pref.aichi.jp/

内科・小児科	外科 受付時間 (9:30~11:30) 13:00~16:30)	歯科 受付時間(9:30~11:30)
東部休日急病診療所 北名古屋市九之坪白山39 ☎(23)0122 受付時間 9:30~11:30 13:00~16:30	2/2(日) 新居クリニック ☎(23)2200 北名古屋市 9(日) 済衆館病院 ☎(21)0811 北名古屋市 11(火・祝) びわじま整形外科 ☎052(505)8778 清須市 16(日) 師勝整形外科 ☎(23)4181 北名古屋市 23(日・祝) 済衆館病院 ☎(21)0811 北名古屋市 24(月・休) 済衆館病院 ☎(21)0811 北名古屋市	川崎歯科医院 ☎(22)1130 北名古屋市 よこい歯科クリニック ☎052(408)0451 清須市 とくしげ歯科 ☎(22)4182 北名古屋市 横井歯科医院 ☎052(400)2030 清須市 くまざわ歯科 ☎(24)0505 北名古屋市 おおまえ歯科医院 ☎052(408)0800 清須市 ぼんだ歯科 ☎(26)3388 北名古屋市
西部休日急病診療所 清須市西枇杷島町花咲84 ☎052(503)8277	3/1(日) ハルクリニック ☎(25)8001 北名古屋市	

※急きょ変更となる場合がありますので、当番医または西名古屋医師会・歯科医師会ホームページでご確認のうえお出かけください。

3 来月の予定

催し	ページ	催し	ページ
★ひよこサークル	22	★オーバー80の会	23
★北名古屋シティ管弦楽団定期演奏会	22	▲タバコ肺(COPD:慢性閉塞性肺疾患) 予防講座	24
▲パパママ教室 ※3/2も開催	24	■職業適性検査・就職相談	29

公共施設などの連絡先

市役所西庁舎、東庁舎、東庁舎分館	☎(22)1111	総合福祉センターもえの丘	☎(26)2888
文化勤労会館	☎(25)5111	社会福祉協議会本所	☎(25)8500
東公民館	☎(22)4560	東子育て支援センター	☎(26)7763
東図書館・昭和日常博物館(歴史民俗資料館)	☎(25)3600	西子育て支援センター	☎(25)5155
西図書館	☎(25)6406	南子育て支援センター	☎(22)5677
健康ドーム	☎(23)7006	北子育て支援センター	☎(22)5517
健康ドーム子育て支援センター	☎(22)0212	児童センターきらり	☎(27)3370
保健センター	☎(23)4000	ファミリー・サポート・センター	☎(22)7601
総合体育館	☎(24)0661		



子育て支援センター

子育て情報

子育てに関する詳しい情報は、「北名古屋子育てポータルサイト」をご覧ください。



さくらんぼタイム

と き 2月19日(水)午後1時30分～3時
と ころ 東子育て支援センター
内 容 管理栄養士による食育相談、交流会など
対 象 就園前の多胎児と保護者、多胎児を妊娠中の妊婦

出前子育て支援事業

子育て支援センターが近くにない地域の方を対象に、出前子育て支援を行っています。詳しくは、市ホームページをご覧ください。右の二次元バーコードからもご覧いただけます。



おはなしタイム

就園前の乳児親子を対象に、ボランティアグループの方が絵本を読んでもらえます。
○北子育て支援センター
2月7日(金)午前11時15分～11時45分
○東子育て支援センター
2月28日(金)午前11時30分～正午
○西子育て支援センター
2月21日(金)午前11時15分～11時45分

プレママタイム

と き 2月26日(水)午後1時30分～3時
と ころ 西子育て支援センター
内 容 先輩ママとの交流会、赤ちゃんとのふれあい遊びなど
対 象 妊婦

赤ちゃんタイム

と き 2月18日(火)午後1時30分～3時
と ころ 北子育て支援センター
南子育て支援センター
内 容 親子ふれあい遊び、交流会、育児相談など
対 象 1歳前までの乳児とその保護者、妊婦
※北子育て支援センターでは、東海財務局による子育てとお金の話があります。

はじめましての会

と き 2月26日(水)午後1時30分～3時
と ころ 東子育て支援センター
内 容 親子ふれあい遊び、交流会、育児相談など
対 象 子育て支援センターを初めて利用する親子、妊婦

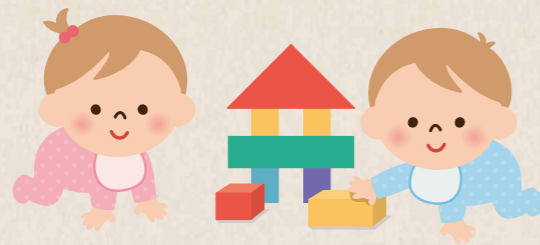

熊之庄児童館
(22)38826



熊之庄児童館には、市内の児童館でいちばん広い館庭があります。そのため、子どもたちは「やりたい!」ことがいっぱい。サッカーや野球、鬼ごっこはもちろん、最近は子どもたちが安全に遊べるルールを考え、ラグビーをして盛り上がっています。その他にもなんと、バスケットボールが4台もあり、中学生にも人気です。このように、児童館では子どもたちの「やりたい!」の声を大切に、親子サッカー大会や秘密基地作りなどの行事を実現させました。さらに「夜の学校で遊ぼう」を師勝北小学校で開催し、流しうめんやおにぎりをみんなで作って食べ、夜にはキャンプファイヤー。そして、子どもたちの声から実現した校舎内での肝試し。中学生の協力もあり、毎年怖くなっています。このような学校、保護者、地域との協働行事も行い、子どもたちの声を「形」として実現する事ができました。これからも、子どもたちの声を大切に、さまざまな体験や経験ができるよう活動の幅を広げていきます。

「やりたい!」を叶えるために
子育てひろば 23
熊之庄児童館

母子保健事業・成人保健事業

ところ 健康ドーム 問合せ 保健センター

実施日に集団感染しやすい病気にかかっている方や、かかっている恐れのある方、また、実施日に来られない方はご連絡ください。

健診・相談名	対象となるお子さん	実施日	受付時間	持ち物		
				母子健康手帳	すこやか手帳の問診票	
●母子健康手帳発行		2/5(水) ・14(金) ・21(金)	9:40～9:55 発行: 10:00～10:30	—	—	持ち物 妊娠届出書、マイナンバーカード(ない方は、通知カードおよび本人確認のできる運転免許証など)、筆記用具 内 容 手帳の使い方や妊娠中の過ごし方などの説明
●4か月児健診	令和元年10月1日～20日生まれ	2/28(金)	12:45～13:30	○	○	持ち物 バスタオル 内 容 健診、離乳食の話 ※健診終了後に離乳食講習会(入門編)を行います。
●10か月児健診	平成31年4月1日～20日生まれ	2/25(火)				持ち物 バスタオル 内 容 健診、離乳食の話、歯の話、ブックスタート(絵本の読み聞かせ)
●1歳6か月児健診	平成30年7月1日～20日生まれ 平成30年7月21日～8月10日生まれ	2/7(金) 2/21(金)				持ち物 歯ブラシ1本、タオル 内 容 健診、歯科健診、フッ化物塗布、親子遊び ※歯を磨いてきてください。
●2歳児むし歯予防教室	平成30年1月生まれ 平成30年2月生まれ	2/6(木) 3/5(木)	9:15～10:00	○	○	持ち物 歯ブラシ2本、タオル 内 容 むし歯予防のお話、歯科健診、染め出し、フッ化物塗布、個別相談 ※歯を磨いてきてください。
●2歳6か月児むし歯予防教室	平成29年8月生まれ	2/20(木)				持ち物 視力・聴力検査結果票、歯ブラシ1本、タオル 内 容 健診、尿検査、歯科健診、フッ化物塗布、親子遊び ※歯を磨いてきてください。
●3歳児健診(※)	平成29年1月11日～31日生まれ 平成29年2月1日～20日生まれ	2/13(木) 2/27(木)	12:45～13:30	○	○	内 容 身体計測、個別相談
■育児相談・栄養相談 ■母乳相談(要予約)		2/26(水)				9:30～10:45
■発達相談(予約制)		2/19(水) ・28(金)	9:30～11:00	○	—	
■成人健康相談・心の健康相談		2/5(水)	14:00～15:30	—	—	

※視力・聴力の検査は自宅で行ってください。また、当日会場で尿検査を行います。○乳幼児健診・むし歯予防教室は1時間30分～2時間ほどかかります。

子ども・子育て・教育に関する相談

相談名	相談方法	と き(祝・休日および12/29～1/3を除く)	と ころ・問合せ・申込み
■子育てコンシェルジュ 【前日までに予約必要】 妊婦や0歳～未就学児の保護者のニーズに合わせた各種案内や相談	電話 面談	月～金 9:30～12:00、 13:00～16:00	児童課 関 西子育て支援センター(児童センターきらり内) ☎(25)5155
■子育て相談【面談は予約制】		月～金 9:00～16:00	保健師・保育士による相談(電話・面談)、 言語聴覚士による発達相談(面談)☎(22)5151
■家庭教育相談 いじめや不登校などの家庭教育上の悩みをもつ児童や生徒、保護者などの相談に応じます。	電話	月～金 9:00～16:00	県教育委員会生涯学習課☎052(961)0900
■教育相談 小中学生のいじめや不登校など、学校教育に関する悩みなどの相談に応じます。	電話 面談	火・木・金 9:00～16:00	教育支援センター「パレット」(関分館)☎(24)4152
■保護司による相談 薬物乱用・非行・家庭内暴力・ひきこもり・不登校の相談に保護司が応じます。	電話 面談	月・水・金 10:00～16:00	西春日井更生保護サポートセンター西☎(22)1111
■児童虐待相談 「児童虐待では」と思われることがあったら、すぐにご相談ください。		休日・夜間対応可	児童相談所虐待対応ダイヤル☎189、愛知県中央児童・ 障害者・相談センター☎052(961)7250、または市役 所家庭支援課☎(22)1111
■子ども・家庭110番 県では、子どもについての悩みをお持ちの方・子ども本人の悩みの相談にも応じます。	電話 面談	月～金 9:00～17:00	子ども・家庭110番☎052(953)4152
■家庭・児童相談		月～金 8:30～17:15	家庭支援課(関分館)
■母子・父子自立支援相談		月～金 9:00～17:00	家庭支援課(関分館)
■子ども・若者総合相談		月～金 9:00～17:15	青少年センター(関分館)

昭和の暮らしを探る



今月のテーマ
キッチンタイマー
～好きな時間に電化製品をON/OFF～

好きな時間にオン・オフを設定できるタイマー機能は、現在では基本的機能として多くの電化製品にはじめから備えられているものだが、かつては写真のような電化製品のプラグを差し込んで使用する外付けのタイマーが活躍した時代もあった。「キッチンタイマー」という商品名が示すとおり、電気炊飯器に使用されることが多かったようだ。

キッチンタイマーには2種あり、ダイヤルを回して設定した時間後に作動するタイマー型のものと、目覚まし時計の要領で作動させる時間を設定する時計型のものがあった。どちらも設定した時間に接続した電化製品への通電を開始または遮断することでオン・オフを行うようになっている。

使用法は2種とも同じで、タイマー本体のプラグをコンセントに差し込み、作動させる時間を設定、使用する電化製品側のプラグをタイマー本体にあるコンセントへと差し込み、電化製品のスイッチをオンにする。電化製品のプラグは設定した時間にオンにするか、オフにするかで差込口を変える必要があった。写真のタイマー型のものではコンセントの差込口が3つあり、プラグを左の2本に差すとオン、右の2本に差すとオフできるようになっていた。

現在のタイマー機能に比べればかなりの手間がかかるものの、使い方次第ではさまざまな電化製品の利便性を高める道具として多くの家庭で活躍したようだ。

「ショウワ・ラボ 昭和の暮らしを探る」に関する資料は、東図書館1階ロビーで展示しています。

図書館・昭和日常博物館の今月の休館日

東図書館・博物館	3日(月)・10日(月)・17日(月)・25日(火)～4月17日(金)
西図書館	3日(月)・10日(月)・17日(月)・25日(火)・29日(土)



■キッチンタイマーには時計型、タイマー型がある。



■キッチンタイマーに炊飯器をつなげて、朝炊きあがるように時間をセット。



■キッチンタイマーのコンセント部分。ここに電化製品側のプラグを差し込む。

あっという間の50年でした

11/20



結婚50年目を祝う金婚祝賀式が健康ドームで開かれました。お互い向き合って手を握りながら「ありがとう」という場面では、照れ笑いするご夫婦の幸せそうな笑顔が印象的でした。また、2組の新郎新婦が和装の婚礼衣装で登場し、純和風結婚式を再現しました。ご夫婦で参加した田中義春さんは「言いたいことばかり言っとってはいかん。お互いに思いやり、気づかい、努力することが大事」と話しました。

自ら育成・収穫した野菜で調理

11/27



有機農業による野菜作りから農業の楽しさを学ぶことができるいきいき農業塾で、毎年恒例の収穫祭を行いました。塾生が自ら育てた野菜の恵を感じながら、グループに分かれて調理。夫婦で参加している藤門具寛さんは「健康に興味があり、参加した。農業塾をきっかけに仲間ができ、自分で野菜作りを始められるきっかけになった」と話しました。

師勝小 租税教育で国税局長表彰

師勝小学校が、租税教育推進に貢献したとして、名古屋国税局長表彰を受けました。同局管内(愛知・岐阜・三重・静岡)で小学校の表彰は同校のみです。同校は平成3年度から租税教室を実施し、全国納税貯蓄組合の税の習字にも毎年多数の作品を応募しています。松村光洋校長は「今後も租税教育を進める。生徒には、授業や租税教育を通じて税の大切さや納税への関心を深めてもらいたい」と話しました。



水球、空手道の全国大会で活躍

新潟県で水球の社会人クラブチームに所属する作田健太郎さん(天神中出身)。昨年の全日本選手権で準優勝に貢献。「ヨーロッパでのプレーや2026年開催予定のアジア競技大会出場が目標です」と話しました。石黒愛徠さん(鹿田北保育園年長)は、昨年のJKJO全日本ジュニア空手道選手権大会の幼児女子の部で準優勝。試合では、手数が多くて前に出るタイプで、「パンチが好き」と答えていました。



「税についての作文」で受賞



国税庁・全国納税貯蓄組合連合会主催の「税についての作文」で、山田勇太さん(師勝中3年)が同連合会優秀賞、河村祥花さん(白木中3年)が名古屋西税務署長賞を受賞しました。山田さんは「税について、ニュースを見て家族で話していたので、考えることはよくあった」、受賞式当日に一日税務署長も務めた河村さんは「作文を通して、自分が育つのにお金がかかることが分かった。これからも頑張らなくては」と話しました。

人権啓発活動 ボッチャ体験教室

障害者への理解を深め人権意識の向上を図ることを目的としたボッチャ体験教室が総合体育館で開かれました。ボッチャとは、ヨーロッパで生まれた重度障害者のために考案されたスポーツ。講師の加藤啓太さんは、過去にロンドンパラリンピックの出場経験もある方です。参加した師勝小学校4年生の生徒は、「投げたり当てたりするだけなのに、難しいなと思いました」と話しました。



11/26

ストーリーテリング
絵本や人形などは使わず、ゆったりとみなさんに語りかけるお話会です。想像力をかきたて、心を豊かにします。
時 2月1日(土) 午前11時～11時30分
所 文化勤労会館 会議室
対 5歳以上
問 西図書館

今月の催し
東図書館
●紙芝居会
時 2月1日(土) 午後2時～
●子ども映画会
時 2月9日(日) 午後2時～
●題名…トムとジェリー
対 幼児向け
●お話会
時 2月15日(土) 午前11時～
●サンデーロードショー
時 2月16日(日) 午後1時30分～
●題名…白鯨との闘い
問 東図書館
●西図書館
●お話会
時 2月8日(土)・15日(土)・22日(土) 午前11時～
問 西図書館

催し

第8回とらいあんぐるフェスタ

今年のテーマは「家族の視点で考える男女共同参画」。家族で楽しく男女共同参画を学んでみませんか。

時2月23日(日)午前9時30分～午後4時 所文化勤労会館 映画上映、団体企画、イラスト展示など 入場無料(一部の企画で要参加費) 問市民活動推進課



ほっといきりフレッシュ

介護をしている人同士の交流や情報交換・気分転換のための催しや勉強会を行います。

時2月19日(水)午前10時～11時30分 所陽だまりハウス 介護をしている方(介護を受けているご本人も一緒に参加いただけます) 問高齢福祉課

小・中学生(市内)総合体育館 無料開放

アリーナ

時毎週土曜日午前9時～正午 ただし、15日は除く。

多目的ホール

時毎週土曜日午前9時～正午 ただし、1日・15日は除く。

トレーニング室(中学生のみ)

時毎週土曜日午前9時～正午 ※保護者(1人)も無料です。人数が多いときはお断りする場合があります。アリーナ・トレーニング室は室内用靴をお持ちください。先着順のため、利用ができない場合があります。

クローバーの日

障害者スポーツ充実のため、毎月第3土曜日をクローバーの日とし、総合体育館アリーナ南半面および多目的ホールを障害のある方(障害者手帳をお持ちの方)に無料開放します。

時2月15日(土)午前9時～正午 問総合体育館

名古屋芸術大学演奏会

第18回 歌曲の夕べ

時2月7日(金)午後6時30分～ 所熱田文化小劇場 問熱田文化小劇場

時2月13日(木)午後6時～ 所熱田文化小劇場

大学院音楽研究科特別演奏会

時2月20日(木)午後6時～ 所名古屋芸術大学東キャンパス音楽講堂

ピアノのしらべ

第24回春のコンサート

時2月27日(木)午後5時30分～ 所熱田文化小劇場

◆開場 開演時間の30分前 問生涯学習課

ひよこサークル

時3月1日(日)午前10時～正午 所健康ドーム子育て支援センター

1 内佐藤恵子氏(みのり会、歯科衛生士)による講演のほか、交流会。子育ての喜びや悩みなども話し合いませんか。 対1歳未満の親子 持母子健康手帳 問健康ドーム子育て支援センター

老人クラブ 今月の催し

いきいき健康クラブ定例会(西地区)

時2月14日(金)午前10時30分～午後3時 所文化勤労会館

午前の部

◆講演 回想法について ◆講師 しいきいき隊

◆演奏 II エレキギターの演奏 ◆出演 II The oh Jeans 代表長屋裕志ほか

時2月13日(木)午前10時～正午、午後1時～4時 所市役所西庁舎ロビー 対16歳～69歳の健康な方(65歳以上の方は60歳を超えてからの献血経験のある方) 持免許証など(本人確認のできるもの)、献血手帳または献血カード(お持ちの方のみ) 問保健センター

献血

オーバー80の会

楽しく交流して元気になりましょう。同年代同士で集まり、同窓会のように懐かしい思い出話をしませんか。

時3月5日(木)午前10時30分～午後2時 所総合体育館大会議室



名古屋市民芸術劇場 名古屋芸術大学ウィンドオーケストラ「早春コンサート」

時2月22日(土)午後2時～(開場・午後1時30分) 所名古屋芸術大学東キャンパス3号館音楽講堂 ◆指揮 遠藤宏幸 ◆曲目 II オリンピック・マーチ、イギリス民謡組曲、ジャパニーズ・グラフィティ、Vほか 無料(要整理券) ◆整理券 II 生涯学習課、文化勤労会館、東公民館、名古屋芸術大学演奏課で配付中。 問生涯学習課、名古屋芸術大学演奏課 ☎(24)5141

時3月1日(日)午後3時～(開場・午後2時30分) 所文化勤労会館大ホール ◆指揮 II 高谷光信 ◆ピアノ独奏 II 奥村佳奈 ◆曲目 II ブラームス/交響曲第2番、シューマン/ピアノ協奏曲、シューマン/マンフレッド序曲 全自由席1000円(小学生未満無料) 市内中日新聞専売店で購入できます。当日券は午後2時15分から大ホール入口で販売。 問 ☎080(5128)4855

北名古屋シティ管弦楽団 第28回定期演奏会

時2月2日(日)午前9時～ 所総合福祉センターもえの丘東側 野菜などの販売(なくなり次第終了。環境保護のためマイバッグ持参にご協力ください) 問社会福祉協議会本所

もえの丘青空市場

時2月19日(水)～24日(月・休) 午前10時～午後4時 所アピタ名古屋空港店3階 西春日井地域の障害者施設で作った手芸品、花や野菜の苗、陶芸作品、クッキーなどの販売 問尾張中部福祉の杜 ☎(22)1123

西春日井地域「福祉の店」

卒業・修了制作展は、それぞれの学部コース・大学院の卒業生の集大成としての作品を発表する場です。卒業作品とあって、絵画、デザイン、インスタレーションまで学生が全霊を込めた力作ぞろいです。ぜひご来場ください。

第47回名古屋芸術大学卒業・修了制作展

卒業・修了制作展は、それぞれの学部コース・大学院の卒業生の集大成としての作品を発表する場です。卒業作品とあって、絵画、デザイン、インスタレーションまで学生が全霊を込めた力作ぞろいです。ぜひご来場ください。

時2月21日(金)～3月1日(日) 平日午前10時～午後5時、土日・祝日午前10時～午後6時 所名古屋芸術大学西キャンパス

卒業ツアー開催!!

卒業・修了制作展を名古屋芸術大学のスタッフがご案内します。初めて大学に行かれる方や、まわり方が分からない方も現地ですぐにご参加いただけます。

時2月25日(火)～28日(金) 午後1時30分スタート ◆受付 II 名古屋芸術大学西キャンパス卒業総合受付 無料 問名古屋芸術大学 ☎(24)0325

総合体育館トレーニング室

インストラクター指導(予約制)

時2月4日(火)・22日(土) 午前9時～午後1時、9日(日) 午後1時～5時、14日(金)・19日(水) 午後5時～9時 体力測定(予約制) 時2月26日(水) 午後1時～5時 (1人につき40分間) 時1回につき大人300円、中学生100円のトレーニング室使用料が必要となります。定期券やシニアパスもご利用ください。

総合体育館

歴史民俗資料館 特別展 Re:ディスカバー・ミニアチュア・ジャパン おみやげでめぐるニッポンの旅風景 【展示期間】 2月9日(日)まで

講座

パパママ教室

3月1日(日)・2日(月)午前9時20分〜正午(受付…午前9時10分〜9時20分)所健康ドーム健康増進広場1日目…父親の役割、妊婦体験、沐浴実習、交流会、2日目…分娩の経過と呼吸法、おっぱいの準備、妊娠中の栄養について対出産予定日が4月1日〜6月30日の方特母子健康手帳、筆記用具申2月18日(火)から保健センターへ。

離乳食講習会 入門編

2月28日(金)①午後2時15分〜②午後3時〜※各回同一内容。4か月児健診後に行うため、時間が前後する可能性があります。所健康ドーム子育て支援センター1階離乳食の始め方とステップアップの目安について、時期別の離乳食の試食特筆記用具申不要問保健センター。※4か月児健診の対象者に限りませんので、どなたでもお気軽にご参加ください。

ヘルスアップ教室

お手軽ボール運動教室 毎週火曜日午後1時30分〜2時30分(2月11日はお休み) やさしいエアロビクス教室 毎週木曜日午後1時30分〜2時30分 所健康ドーム各35人(先着順) ¥1回につき500円申開催日の1か月前から健康ドーム元氣測定室へ。



救命講習

2月23日(日)午前9時〜正午 所西春日井広域事務組合東消防署AED(自動体外式除細動器)の取り扱いを含む小児、乳児、新生児が心肺停止になった場合を想定した心肺蘇生法対原則北名古屋市・清須市・豊山町に在住・在勤・在学の方定30人(先着順)¥無料申2月3日(月)電話で西春日井広域事務組合消防本部消防課申4954(平日午前9時〜午後5時)へ。 ※受講された方には、後日修了証を交付します。

市民健康講演会「人には聞けない尿トラブルの話」

「トイレが近くて困る」「夜、何度もトイレで起きてしまう」「くしゃみや咳をした時に尿が漏れてしまう」…人には聞けない尿トラブルで悩んでいませんか。泌尿器科専門医と看護師から、身近な尿トラブルの原因や、新しい治療、自分でできる対処法などを教えていただきます。 2月29日(土)午後1時30分〜3時所健康ドーム1階研修室 講師 木村恭祐氏(きむら泌尿器・腎臓内科クリニック院長) 対女性定50人(先着順)申2月21日(金)までに保健センターへ。

タバコ肺(COPD)・慢性閉塞性肺疾患)予防講座

あなたの肺年齢は何歳? 肺年齢測定ができます。 「風邪でもないのにせきやたんが続く」「坂道などで息切れがする」など感じている方は、その煙を傍らで吸っている方は、目立った症状はなくても肺の機能が低下している可能性があります。 3月14日(土)午後2時〜3時 所健康ドーム健康増進広場内専門医による講話・肺年齢測定 講師 伊藤彰浩氏(にし)のほう 伊藤内科クリニック医師)定30人(先着順)申2月3日(月)〜28日(金)に保健センターへ。

男女共同参画セミナー 託児グループ『めばえ』 20周年記念講演

とき 2月15日(土)午前10時〜11時55分 ところ 総合福祉センターもえの丘ふれあい健康ルーム 内容 「自ら育つ力を伸ばす〜親育ち・子育て・地域育ちの魔法のコミュニケーション講座〜」、同時開催ムジカフェンテ演奏会 講師 奥田みほ氏 70人(先着順)※お子さんも連れて参加できます 参加費 無料 二次元バーコードから、または市民活動推進課申へ。



募集

非常勤職員募集

延長(早朝・夕方)保育士 応募資格 保育士資格・幼稚園・小学校・養護教諭免許をお持ちの心身ともに健康な方 勤務日時(応相談) 週5日 ①午前7時30分〜9時30分 ②午後3時30分〜6時30分 給与 ①②時給1250円申履歴書(市販のもの)と資格証(写)を持って児童課申へ。 調理員(給食センター) 応募資格 心身ともに健康な方 募集人員 5人 勤務開始日 3月2日(月) 勤務日時 月々金曜日午前8時30分〜正午 勤務場所 給食センター 給与 2月14日(金)までに履歴書(市販のもの)を持って、給食センター申(27)4700へ。 高齢者福祉施設の管理など 応募資格 心身ともに健康な方 募集人員 1人 勤務開始日 4月1日(水) 勤務日時 月々金曜日午前8時45分〜午後4時45分 勤務場所 憩いの家

さかえ荘 給与 2時給950円(社会保険に加入。雇用時の身分は会計年度任用職員) 選考方法 事務適性検査・面接申2月14日(金)までに履歴書(市販のもの)を持って、高齢福祉課申へ。 市民税・県民税通知発送に係る事務、確定申告書入力補助事務 応募資格 簡単なパソコン操作ができる方 募集人員 1人 勤務日時 月々金曜日午前9時〜午後5時 勤務場所 税務課申 雇用期間 4月1日(水)〜5月29日(金) 給与 2時給950円(社会保険に加入。雇用時の身分は会計年度任用職員)申2月28日(金)までに履歴書(市販のもの)を持って税務課申へ。 放課後子ども教室等地域・学校協働活動に係る事務、窓口業務 など 応募資格 心身ともに健康でパソコン操作ができる方(要普通車運転免許) 募集人員 1人 勤務日時 月々金曜日午前9時30分〜午後5時30分 勤務場所 生涯学習課申 採用予定日 4月1日(水) 給与 2時給950円(社会保険に加入。雇用時の身分は会計年度任用職員) 選考方法 事務適性検査・面接申2月28日(金)までに履歴書(市

販のもの)を持って生涯学習課申へ。

一般事務・施設運営業務全般 (健康ドーム)

応募資格 心身ともに健康な方 募集人員 1人 勤務日時 月々金曜日午前8時30分〜午後4時30分 勤務場所 健康ドーム 雇用期間 4月1日(水)〜令和3年3月31日(水) 給与 2時給950円(社会保険に加入。雇用時の身分は会計年度任用職員) 選考方法 事務適性検査・面接申2月14日(金)までに履歴書(市販のもの)を持って健康ドームへ。

災害時看護職等ボランティアの登録をお願いします

自然災害による大規模災害が発生した場合、救護活動にご協力いただける看護師などのボランティア登録を募集します。 市内在住・在勤で、保健師・助産師・看護師・准看護師の資格をお持ちで、災害時医療救護活動にボランティアで活動できる方特登録書(市ホームページから入手可)、免許書の写し申保健センター

市議会モニター募集

市民のみなさんから議会活動・議員活動についての意見、要望などをお聴きし、市民ニーズを反映した議会運営を図るため「市議会モニター」を募集します。詳細は、本紙折り込みの「議会だより」をご覧ください。

レジャー農園利用者募集中

レジャー農園に63区画(1月8日現在)の空きがあります。料金など、詳細についてはお問い合わせください。

なかよしキッズ募集

4月から「なかよしキッズ」に参加される親子を募集します。 毎週水曜日または木曜日午前10時30分〜正午所児童センター 各児童館内親子のふれあい遊びや、親同士の交流を深める 市内在住で4月2日現在満2歳以上の幼児とその親 各曜日親子20組(先着順)申2月28日(金)午前10時から児童センター 各児童館へ。

お知らせ

一時保育のご案内

保護者の就労や病気、育児疲れの軽減のために、一時的に保育を必要とするお子さんに保育サービスを提供し、子どもの福祉の増進を図ります。詳細は、市ホームページをご覧ください。
健康ドーム一時預かり(22) 1125、はな保育室とくしげ駅前(65)7160(平日の午前9時～正午、午後1時～5時)

児童手当の振込みについて

児童手当の支払は、2月、6月、10月の年3回です。2月は、支払月のため、金融機関で振込みを確認してください。
◆支払日 2月7日(金) ◆支払対象月 令和元年10月～令和2年1月分 ◆手当額(月額) 103歳未満…一律1万5000円 3歳以上小学校修了前…第1子・第2子1万円、第3子以降1万5000円 中学生…一律1万円 〇特例給付(所得制限超)一律5000円 〇児童課

西春駅東口地下自転車駐車場の運営管理について

西春駅東口地下自転車駐車場は、2月1日(土)から公益財団法人自転車駐車場整備センター(名古屋事務所)052(586)6841の運営管理へ変更となります。駐輪場の利用方法などについては直接駐輪場(25)0041へお問い合わせください。また、5月ごろから順次、駐輪設備などの改修工事を行いますので、駐車場所が変更となる場合があります。ご迷惑をおかけしますが、ご理解ご協力のほどよろしく願います。

防災交通課

※当面の間は利用料金、利用方法などの変更はありません。



ごみ袋の販売店舗のお知らせ

次の店舗で市指定のごみ袋の販売を廃止しました。
○大新酒店(六ツ師)
〇環境課

公共下水道事業計画変更案の縦覧

公共下水道事業計画の変更(区域拡大など)をするため、案の縦覧を行います。市民や利害関係者で、変更案にご意見のある方は、縦覧期間満了日までに市長に対し意見書を提出できます。
時 2月12日(水)～26日(水)午前8時30分～午後5時15分(土・日・祝日は除く) 〇下水道課

下水道事業受益者負担金第4期の納期限は3月2日(月)です

受益者負担金を分割払いしている方は、7月に送付した分割用納付書(第4期)でお支払ください。口座振替をご利用の方は、預貯金の確認をお願いします。すでに一括払いをした方は、今回お支払いいただく必要はありません。
〇下水道課

プレミアム商品券

販売が間もなく終了します。引換券をお持ちでご購入をお考えの方は、期限までにご購入ください。

◆販売期限 2月28日(金)

◆販売場所 市内6郵便局

◆利用期限にご注意ください

商品券は払い戻しできません。必ず利用期限(3月31日(火))までにご利用ください。

詳細は、引換券郵送時同封のチラシ、市ホームページをご覧ください。

〇プレミアム商品券コールセンター 〇内線3380

2月は「家庭の日」県民運動の強調月間

家庭が担う役割の重要性について認識を高め、家族全員が明るく、楽しく充実した日々を送ることができるよう、明るい家庭づくりを推進するため「家庭の日」県民運動を展開しています。

親と子の 対話がつくる よい家庭

毎月第3日曜日は「家庭の日」です。

〇家庭支援課

一日も早い下水道への接続を

快適な環境づくりを目指して、下水道の整備を積極的に進めています。みなさんが下水道に接続することで、悪臭や害虫の発生が少なくなり、生活環境の改善が見込まれます。また、側溝や河川がきれいになることにより自然環境を守ることにもつながります。下水道の役割をご理解いただき、下水道への早期接続をお願いします。

〇下水道課

飲食店・事業主のみなさんへ受動喫煙対策のお願い

4月1日、改正健康増進法の施行により、ほぼすべての飲食店・事業所の「原則屋内禁煙」が義務付けられます。違反した場合は、最大で50万円以下の罰金が課せられます。

屋内禁煙に向けて準備をお願いします。なお、小規模な飲食店(条件あり)においては経過措置として、保健所へ届け出ることで屋内喫煙が可能となります。

〇清須保健所 052(401)2100

長年尽力された功績に栄えある表彰

秋の叙勲

地方自治功勞



山下 隆義 様 (二子)



井上 俊尚 様 (徳重)

危険業務従事者叙勲

消防功勞



古賀 雅佐雄 様 (熊之庄)



五十嵐 幸一 様 (鹿田)

海上保安功勞

問合せ 人事秘書課

お知らせ

明るく元気なあいさつ運動

市青少年育成会議では、小・中学校の登校時間にあいさつ運動をしています。地域のみなさんも、子どもたちのさわやかな一日の始まりにご協力をお願いします。

【時】2月4日(火)五条小学校・天神中学校、6日(木)師勝東小学校【問】家庭支援課

がん検診の受診はお済みですか

市では、各種がん検診を2月末まで実施しています。これからがん検診の受診を検討されている方は、市内指定医療機関へ直接予約をお願いします。

受診の際は北名古屋市健康診査等受診券が必要です。昨年5月末に一斉発送していますが、お手元がない場合は保健センターへ発行の手続きにお越しく下さい。

【問】保健センター

弁護士による多重債務無料相談会

複数の業者からの借入や、借金の返済などでお悩みの方へ弁護士と消費生活センター相談員による無料相談会を開催します。ひとりでお悩み、ご相談ください。

【時】2月29日(土)午後0時30分～2時30分【所】コミュニティセンター1【定】3人(要予約、相談時間40分)【料】無料【申】2月27日(木)までに商工農政課へ。

アルコール等専門相談

お酒がやめられないなどの悩みの専門相談を開催します。

【時】2月21日(金)午後2時～(酒害相談員などによる相談のみ希望の方は随時調整)【所】清須保健所(清須市春日振形、春日老人福祉センター内)【内】精神科医師・酒害相談員などによる専門相談【対】北名古屋市・清須市・豊山町に住んで相談を希望する本人・家族など(予約制)【料】無料【申】清須保健所健康支援課【問】052(401)2100

市民囲碁大会・市民将棋大会の結果

昨年12月8日に市文化協会主催の市民囲碁・将棋大会が開催され、次のとおり決定しました。

市民囲碁大会

- Aクラス(3段以上) 優勝 植手 照和 準優勝 金崎 泰一 3位 宮崎 和盛 Bクラス(2段以下) 優勝 余吾 和彦 準優勝 岡本 寛治 3位 八尾 隆



市民将棋大会

- Aクラス(2段以上) 優勝 緒方 麻明知 準優勝 森 七郎 3位 近藤 永 Bクラス(初段以下) 優勝 三宅 秀輝 準優勝 小川 育男 3位 浅井 寿男 【問】東公民館



自転車ドロボーに注意

市内における犯罪発生件数はおおむね減少しています。しかし、自転車を狙った盗難の発生件数は、ほぼ横ばいです。

これを防ぐには、施錠を習慣づけることが大切です。少しの時間だからと油断せず、自転車から離れるときは必ずカギをかけましょう。

さらに、カギを複数かけることで防犯効果が高まります。

交通規制のご案内

3月8日(日)は「マラソンフェスティバルナゴヤ・愛知2020」の開催に伴い、名古屋市内コース周辺道路は最長で10時間程度、車両の通行が禁止されます。また、名古屋高速の出入口も閉鎖を予定している箇所があります。詳しくはマラソンフェスティバルナゴヤ・愛知のホームページでご確認ください。

【問】マラソンフェスティバルナゴヤ・愛知実行委員会交通規制問合せデスク【問】0570(666)401【HP】http://marathon-festival.com/

市議会定例会日程

- 【時】(時間はいずれも午前10時～) ◆本会議(初日) 2月26日(水) ◆本会議(一般質問) 3月6日(金) ◆本会議(一般質問) 3月9日(月) ◆予算決算常任委員会 3月10日(火) ◆予算決算常任委員会 3月11日(水) ◆福祉教育常任委員会 3月12日(木) ◆建設常任委員会 3月13日(金) ◆総務常任委員会 3月16日(月) ◆鉄道連続立体交差事業等検討特別委員会 3月17日(火) ◆本会議(最終日) 3月23日(月) ※日程は変更する場合があります。

【所】市役所東庁舎4階【申】傍聴希望の方は、当日傍聴受付へ。委員会の傍聴の定員は10人で午前9時30分～9時45分の受付にご協力ください。【問】議事課

行政相談

行政相談委員が、行政に関するご意見やご要望などを受け付け、その解決や実現の促進、行政運営の改善などを図っています。ぜひ、ご利用ください。

【時】2月27日(木)午前9時～11時30分【所】面談室2【問】行政相談委員 川瀬正孝、菊谷礼子、町田和好【問】総務課

職業適性検査・就職相談

職業適性検査(約50分)

適性診断システムにより、あなたの職業適性を分析し、相談員が解説を行います。

【就職相談(予約優先、50分)】書類選考や面接がうまくいかない方にコツの伝授や職場体験の案内などをします。

【時】2月19日(水)、3月18日(水) 午前10時～午後3時(受付は午後2時まで)【所】社会福祉協議会本所小会議室【就職活動中の15～44歳の方または保護者の方】無料【申】なごや若者サポートステーション【問】052(700)2396

【問】商工農政課 ※検査で知り得た個人情報、他の目的には使用しません。

障害者・福祉に関する相談

Table with 3 columns: 相談名, とき(祝・休日は除く), ところ・問合せ・申込み

暮らし・仕事・まちづくり・行政に関する相談

Table with 3 columns: 相談名, とき(祝・休日は除く), ところ・問合せ・申込み

北名古屋市少年少女発明クラブ 10周年をありがとう!

足立 まり子 記者

昨年、北名古屋市少年少女発明クラブが創立10周年を迎え、記念行事が開催されました。



発明クラブのこれまでの楽しかった活動や思い出のシーンの映像から始まり、お世話になってきた日本航空学園(山梨県)の太鼓隊の力強い演奏がありました。

その後、小説「下町ロケット」のモデルとなられた植松務さんの講演『思うは招く』があり、『生まれた時から諦め方を知っている人はいない』『だったら、こうしてみたら?』などの、心に響く数々の名言が溢れていました。なかでも強く心に残っているのは『どーせ無理』という言葉が、やる気だけでなく可能性をも奪ってしまうということです。そのひととて、やる前に諦めてしまい、考えることさえもなくなってしまうのです。

植松さん自身が子どもの頃、大人や周りの人から、チャレンジする前から将来の夢や希望を否定されてきた経験から、無理だと言われたことに成功すれば、自信に繋がり可能性が広がると、ロケット開発にチャレンジされました。数々の名言は、子どもたちと会場に訪れた人たちの心に、夢を叶えるための多くのヒントを与えてくださったと感じました。

最後は『天才クイズ!』。発明クラブの子どもたちが、出題されるクイズに赤(X)か白(O)帽子を被って一斉に解答。博士のものまね再現やクイズは指導員たちの手作りです。この記念行事が、子どもたちの発明や将来の生き方のヒントになりそうですね!

最後は『天才クイズ!』。発明クラブの子どもたちが、出題されるクイズに赤(X)か白(O)帽子を被って一斉に解答。博士のものまね再現やクイズは指導員たちの手作りです。この記念行事が、子どもたちの発明や将来の生き方のヒントになりそうですね!



(上写真) クイズに使う○×帽子を手作業で全員分用意
(右写真) 演台を支える指導員。見えないところにも、指導員の愛情が



名言に溢れる植松さんの講演



解説する博士は指導員が手作りし、ものまねで再現



あり 陽気な消防団員はトルコ人 古屋吾里さん(片場)

佐藤 要 記者

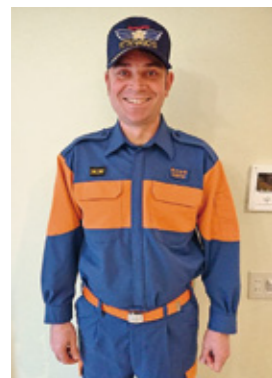

消防団に入るきっかけは、「4年前に片場の夏祭りの時、消防団の制服姿での活動を見て、格好いいなと思い、あれは何ですか?と聞いたら消防団だと言うので、私も消防団に入りたいと希望して入団することができた」とか。

消防団に入ってから「訓練も、パトロールも、水槽の点検などもみんなで一緒に行うので本当に楽しい!」と、大変な活動をされているのに、実に楽しそうに話をします。

日本に来た動機は、「小学生の時に日本でトルコ人が助けられた出来事を教科書で学び、日本に行きたいと思った」から。兵役が終わった2002年に、親を説得し、2年間の約束で来日しました。

妻の恵鈴さんによると彼は、「“なにくそ!”と負けず嫌い。日本人より日本人らしい日本気質を持っている。家業の設備工事の仕事も親方を見て覚えてしまう頑張り屋さん。日本語は1%の努力と99%の“鬼嫁のしごき”で覚えた」と笑います。

夏休みにお子さんと一緒に、両親の暮らすトルコに行くのが楽しみという吾里さん。消防団員として地域の安全・安心のために、これからも輝いてください。



「託児を通して、親と子ども、それぞれの笑顔を作るお手伝いをして」という想いを会員と共有し、活動に取り組んでいます。」と語るのは、代表の新名さん。その想いが伝わり、利用者からは、「いつも利用しているの、安心して預けられます。」と喜びの声が聞こえてきます。また、「みんなで和気あいあいとお喋りしながら楽しく時間を過ごさせてほしい」と託児後、あたたかい気持ち



市内で活動している市民団体を紹介します みんなの笑顔を作るお手伝い! 託児グループ『めばえ』

すべての人が輝く社会を実現するためには、誰もが社会参加できる環境を整えることが必要です。例えば子どもを預ける環境を確保することもその一つ。核家族化や近所づきあいの希薄化により、気軽に子どもを預けられない時代において、「託児」は重要な役割を担っています。

北名古屋市の市民活動団体である、託児グループ『めばえ』は、若い親世代の育児や社会参加の支援を目的とし、20年前から市の子育て講座や支援センターなどで託児を続けています。

「託児を通して、親と子ども、それぞれの笑顔を作るお手伝いをして」という想いを会員と共有し、活動に取り組んでいます。」と語るのは、代表の新名さん。その想いが伝わり、利用者からは、「いつも利用しているの、安心して預けられます。」と喜びの声が聞こえてきます。また、「みんなで和気あいあいとお喋りしながら楽しく時間を過ごさせてほしい」と託児後、あたたかい気持ち



託児グループ『めばえ』では、一緒に活動できる会員を募集しています。みなさんの力を地域課題解決に生かしてみませんか?

託児グループ『めばえ』連絡先: mebaedayori@gmail.com

公共施設利用抽選会

施設名	対象月	受付日時	ところ	
文化勤労会館	大ホール	9月分	3月1日(日) 午前8時35分~8時50分	文化勤労会館 エントランスホール
	大ホール以外	5月分		
	展示室・展示コーナー	6月分		
東公民館	5月分	3月2日(月) 午前8時50分~9時	東公民館 視聴覚室	
コミュニティセンター(西庁舎併設)	5月分		西庁舎101会議室	
総合運動広場	テニスコート	3月分	2月1日(土) 午前8時30分~8時40分	総合体育館 多目的ホール
	グラウンド			2月8日(土) 午前9時30分~9時40分
白木・天神中学校 夜間照明(グラウンド)				
学校施設(体育館・テニスコート)				

市内の交通事故発生状況

[西枇杷島警察署調べ]

令和元年	12月	累計
死亡事故	2件	5件
	2人	5人
人身事故	29件	365件
	33人	415人
物損事故	189件	2,282件

人身事故数は死亡事故数を含む。

市内の窃盗犯発生状況

[西枇杷島警察署調べ]

令和元年	12月	累計
侵入盗	6件	53件
乗物盗	14件	160件
非侵入盗	15件	222件

侵入盗 : 空き巣、忍び込み等
乗物盗 : 自転車・自動車・オートバイ盗
非侵入盗: 車上ねらい、部品ねらい、ひったくり等

編集後記

少子高齢化および生産年齢人口の減少により人手不足といわれる昨今。安心して暮らせるまちづくりもみんなで協力して作り上げるとよりよいまちになるのではないのでしょうか。「ながら見守り」という小さな活動で地域に貢献してみましよう。(中江)

