

広報 北名古屋

10月
令和元年

KITANAGOYA CITY PUBLIC RELATIONS MAGAZINE SINCE 2006 OCTOBER 2019

No.163



特集 児童館においでよ



児童館とは
18歳未満のすべての子どもを対象とし、地域における遊びおよび生活の援助と子育て支援を行い、子どもの心身を育成し情操を育むことを目的とする施設です。

指定管理者制度とは
市や市が出資する法人などへの委託に限定されていた公の施設の管理について、株式会社、財団法人、NPO法人などの団体が、市に代わって業務を履行することができる、地方自治法に基づく制度です。

児童館の取り組み
— 各小学校区に1つずつ設置、NPO法人が特色を出して運営 —
1館が市の直営となっていますが、市では「指定管理者制度」を導入しており、9館の運営を5つのNPO法人が行っています。NPO法人の優れた技術力や経営力、子育て支援のノウハウを幅広く活用し、それぞれの独自性を出したアイデアやサービスを行うことで、子どもの居場所づくりに大きな効果が得られています。また、市内の全児童館では、自治会・民生委員・老人クラブの方など多くの地域の方で構成する地域ふれあい会を実施しています。会では、伝統行事(餅つき会、しめ縄作りなど)を始め、子どもたちを見守るため、地域全体で子育て支援を行っています。児童館は「地域ネットワークづくり」を目指しています。

子どもは「遊び」の中から連帯感や信頼感、集団行動などを学んでいきます。ところが、子どもの遊ぶ時間は極端に減っています。そのため、子どもは「遊び」から得られる貴重な体験を逃してしまうばかりか、孤独や束縛などのマイナス面が生じてきます。将来の担い手である子どもが、心身ともにたくましく、思いやりのある豊かな人間へと成長するためには、子どもの心を自由にのびのびと解放してあげることが必要ではないでしょうか。児童館はこのような考えのもとで作られた施設です。地域のすべての子どもが自由に来館できる「憩い」と「遊び」の場なのです。

Contents 今月の内容

トピックス

- 3~5 特集 児童館においでよ
- 6 住民票がコンビニで取れます
- 7 文化勤労会館の呼称決定/児童虐待防止シンポジウム
- 8 幼保連携型認定こども園の整備・運営法人決定
- 9 中学生語学留学事業(グアム英語研修ツアー)参加者募集
- 10 えきつな/住民問合せ対応サービス実証実験
- 11 介護保険運営状況/在宅高齢者状況調査結果
- 12 予防接種のお知らせ/特定健診・がん検診はお済みですか
- 13 けんこうウォーキング/食育講座
- 14 市有財産を売却します/民間住宅耐震補助事業
- 15 BanBan マーケット/下水道使用料金が変わります
- 16~17 人事行政の運営状況をお知らせします

18~19 今月のカレンダー

来月の予定/今月の納税・納付など/休日診療/公共施設などの連絡先

- 20 母子保健事業・成人保健事業/
子ども・子育て・教育に関する相談
- 21 子育て支援センター子育て情報/子育てひろば
- 22 ふおとれば Photo×Report
- 23 図書館 × 昭和日常博物館 Selection・Column

暮らしの情報

- 24~33 催し/講座/募集/お知らせ/
障害者・福祉に関する相談/
暮らし・仕事・まちづくり・行政に関する相談
- 34 Zoom in 北名古屋/公共施設利用抽選会/
市内の交通事故・窃盗犯発生状況/編集後記
- 35 市民記者レポート「ハンズ」

市役所の業務案内

開庁時間 午前8時30分~午後5時15分
閉庁日 土、日、祝・休日、年末年始(12月29日~1月3日)

窓口延長(祝・休日、年末年始は除く)

延長時間 午後7時30分まで
西庁舎: 第1・3金曜日 東庁舎: 第2・4金曜日
内容 戸籍・住民票・税務などの証明書発行、印鑑登録、市税などの収納

マークについて 時 とき 所 ところ 内 内容 対 対象 定 定員
¥ 参加費・入場料・利用料 持 持ち物 申 申込み 問 問合せ
☎ 電話 ☎ ファクス ✉ メール 📄 ホームページ 📍 西庁舎 📍 東庁舎

今月の表紙



8月の第1土曜日を「ラジオ体操の日」として、市内9か所で毎朝ラジオ体操を行っているみなさんが健康ドームに集まり、プロの指導のもと、生演奏でラジオ体操をしました。

市の人口・世帯数 9月1日現在

総人口 86,257人 (+127)
男性 43,222人 (+66)
女性 43,035人 (+61)
世帯数 36,881世帯 (+130)
()内は前月からの増減

ハザードマップを確認しよう



市ホームページ「防災マップ」の内水・洪水・地震のハザードマップはこちらから。

災害情報がメールで届く



登録すると、市から防災・気象・地震などの情報が配信されます。

スマホで「広報北名古屋」



まずはアプリをダウンロード!

5つのNPO法人と連携し
子どもの成長を助ける中核
市が管理・運営

児童センターきらり
西春小学校区
☎(27)3370



児童センターきらりは、西子育て支援センター、ファミリーサポートセンターを併設した児童センターです。市内児童館の中核として、他の9館を運営する5つのNPO法人との連携を図りながら、市内全域に住んでいる子どもたちが安心して集うことのできる場所・遊びを提供し、子どもたちの健全な成長の手助けができるように支援しています。

ここには、県内の児童館や児童センターでは珍しい、音楽スタジオが設置されています。アンプやドラムセット、マイクなどの機材を完備しており、吹奏楽やバンドの練習など地域の子どもたちが練習に励んでいます。18歳以下の子どもたちは使用料が無料です。

乳幼児から高校生まで、それぞれの年齢にあった遊びや活動を行うことができます。

児童センター
きらり
柴田尚子さん



子どもたちが最も幸せになれる活動は遊ぶこと
NPO 法人ゆめ・ひと・みらい
づくりサポーターズひまわり

鹿田児童館 井瀬木児童館
師勝西小学校区 師勝小学校区
☎(22)5654 ☎(23)1577



子どもたちが最も幸せになれる活動は遊ぶこと。子どもたちは遊びの中で大切なことをたくさん学び、身につけています。

児童館では日々、異年齢、他校区の子ども、地域の方…さまざまな人が集い、自由に楽しく遊んでいます。子どもたちは遊びを通じて、異年齢の子どもと接したり、友だちの輪を広げています。時にはケンカをすることもありますが、それもまた大切なことだと思っています。そういう経験を重ねながら、受け入れる心、思いやりの心が育っていきます。

私たちは「遊びを通じて子どもたちを幸せに」、その一助となるべく支援を多角的に行っていきたいと思っています。地域に居場所や遊び場を提供し、子どもたちがより多くの経験を重ね、ハッピーになれる活動を続けています。

ひまわり代表
吉田舞さん



支えて 支えられて
満たされて
NPO 法人在宅福祉の会
じゃがいも

熊之庄児童館 九之坪児童館
師勝北小学校区 鴨田小学校区
☎(22)3826 ☎(22)9884



子どもたちの、「やりたい!」をかなえるためには、児童館職員だけでは限界があります。しかし、子どもたちの声を拾ってくれて、実現しようとしてくれる学校、保護者、地域のみなさんに支えられて児童館運営をすすめることができます。

児童館行事だけではなく、「師勝北小夜の学校で遊ぼう」や「九之坪音楽祭」など、地域の行事にも参加させていただき、自治会、学校、協働クラブなどとともに協働事業を進めています。また、子どもたちと高齢者との関わり、障害をもったお子さんとの関わりを積極的に進め、地域のコミュニケーションの場づくりを積極的に進めています。

子どもたちの「やりたい」が「やってよかった」「うれしかった」「楽しかった」と満たされた心でいっぱいになれるよう、今後も、地域の子どもたちを支えて、地域のみなさんに支えられて、両児童館の運営を進めて参ります。

じゃがいも代表
早川京子さん



児童館の体験から学ぶ
子どもたち
NPO 法人健全育成
おひさま

久地野児童館
師勝南小学校区
☎(23)8500



地域とのつながりを深め、さまざまな取り組みを行っています。児童館で育てた野菜や、地域の方からいただいた野菜を使って子どもたちは自分たちでメニューを作り食育レストランを開き、食材の栄養や食の大切さを知り食育へとつなげています。

地域の人たちと関わり、力を借り、子どもたちと野菜・草花を育て、8月になると花壇に植えた藍の葉を刈り取り、乾燥させ、藍の液汁を作り染めるのです。布を液汁につけ空気にさらすと黄色から緑、さらに青へと色が変わる不思議さや感動を体験しています。自然物に関心を持ち、感謝の気持ちが育ち、楽しさ、おもしろさを味わえるなど児童館は色々なことを学べる場です。

本紙21ページ「子育てひろば」に、こども食堂(地域食堂)・収穫祭のことも詳しく掲載しています。ぜひ、ご覧ください。

おひさま代表
榊原考子さん



子どもの自主性を育てる
NPO 法人次世代健全育成
サポートあひるっこ

宇福寺児童館 六ツ師児童館
栗島小学校区 師勝東小学校区
☎(24)1560 ☎(22)1551



子どもたちのやってみたくという興味や関心は、大人からすると汚いことや危険なことも多く、「ダメ!」と禁止にしてしまいがちです。

また、子どものためを思うあまり、大人が先回りしてやってしまったり与えてしまったりする。

そんなことばかりだと、子どもたちの意欲が薄れていきます。

自ら考え、やってみたくと意欲を掻き立てるもの、それは、「憧れ」と「認められている」ということ。

児童館では自分もあんな風になってみたいという憧れと、失敗してもまた挑戦できる環境を作り上げています。

児童館での取り組みの他に、子どもたちが自ら危険を回避していく力が育つよう配慮しながら「やってみたく!」という気持ちを大切にしながら、ちゃん子~子どもの居場所~(子ども食堂)では、プレーパークを行っています。

あひるっこ代表
中田りり子さん



子どもの声を形に!
遊びのスキルが豊富な先生
NPO 法人子育てネット
ワークあすなろ

鍛冶ケ一色児童館 沖村児童館
五条小学校区 白木小学校区
☎(21)4002 ☎(25)1730



自己肯定感を高めたいとの思いから始まった鍛冶ケ一色児童館での「子どもがつくる児童館まつり」は、子どもの主体性を大切に、さまざまな力が身につく行事です。

「こんなことがしたい」という声は、話し合いを重ねて形になります。実現に向けて、子どもが真剣に取り組む様子に無限の可能性を感じています。

沖村児童館では、田畑の緑豊かな環境のなか、元気に走り回る外遊び、室内でのけん玉、お手玉、コマなど、昔の遊びに力を入れています。遊び方とともに必ず伝えるのが、諦めずに練習し続けること。何事にも根気を持って挑戦し続ける大切さを、遊びを通して伝えていきます。

やっと成功した時の子どもの顔は光り輝いています。シンプルでも難しい遊びから、集中力や根気を身につけることができるように活動しています。

あすなろ代表
水野美保さん



児童館においでよ

居るところがなかったら、児童館においでよ。

やることがなかったら、児童館においでよ。

話せる人がいなかったら、児童館においでよ。

わかってくれる人がいなかったら、児童館においでよ。

がまんできないほどしんどくなる前に、児童館においでよ。

提唱：一般財団法人 児童健全育成推進財団(平成27年9月1日)

10月1日から住民票がコンビニで取れます

「マイナンバー(個人番号)カード」を利用して、住民票の写しなどが全国のコンビニエンスストアなどで取得できます。

コンビニ交付に必要なもの

利用者証明用電子証明書付きの「マイナンバーカード」、「暗証番号」

取得できる証明書

北名古屋市に住民登録をしている方

- 住民票の写し
- 印鑑登録証明書(印鑑登録が済んでいる方のみ)

本籍地が北名古屋市の方

- 戸籍全部事項証明書(戸籍謄本)
- 戸籍個人事項証明書(戸籍抄本)
- 戸籍の附票の写し

利用可能店舗

全国の多機能端末機(マルチコピー機)が設置されているコンビニエンスストアなどの各店舗

利用時間

午前6時30分～午後11時 ※メンテナンス時を除く毎日、ただし店舗の営業日、営業時間に限る。



◆マイナンバーカードの申請はお早めに

マイナンバーカードは受け取りまで現在1か月程度かかっています。今後マイナンバーカードの交付申請が増加した場合、交付までの日数が長くなると予想されます。ご希望の方は早めの手続きをお勧めします。

1. 申請

PC・スマホで申請

- ①申請用ウェブサイトへアクセスします。
- ②必要事項を登録し顔写真を送信します。



郵送で申請

- ①交付申請書(通知カードを切り離す前の下の部分)に必要事項を記入し顔写真を貼ります。
- ②封筒で地方公共団体情報システム機構へ郵送します。



2. 案内

市役所から自宅へ受け取りの案内が郵送で届く

申請から約1か月後に交付場所などをお知らせする個人番号カード交付・電子証明書発行通知書兼照会書(はがき)が届きます。



マイナンバーキャラクター
マイナちゃん

3. 受け取り

市民課でカードを受け取る

必要書類を持参して、市民課窓口で必ず本人が受け取ってください。暗証番号を設定するため、あらかじめ考えておいてください。



受け取り時の必要書類

- ①通知カード
- ②個人番号カード交付・電子証明書発行通知書兼照会書(はがき)
- ③本人確認書類
- ④住民基本台帳カード(持っている人)

コンビニ交付サービス開始により取得場所・サービス提供時間が大幅に拡大されます。ぜひ、マイナンバーカードを取得し、コンビニ交付サービスをご利用ください。



これからは、いつでも、どこでも、マイナンバーカードで!

問合せ 市民課 ☎

文化勤労会館の呼称決定「名古屋芸術大学アートスクエア」

市では、施設の維持・管理のための新たな自主財源の確保を目的として、文化勤労会館に呼称を付与する権利(ネーミングライツ)を取得する民間企業など(ネーミングライツパートナー)を募集していましたが、この度、名古屋芸術大学を運営する「学校法人名古屋自由学院」をネーミングライツパートナーとして決定しました。

呼称 「名古屋芸術大学アートスクエア」

ネーミングライツ契約の概要

- 使用期間…令和2年4月1日～令和12年3月31日の10年間
- 金額…年額200万円(消費税および地方消費税相当額を除く)

対象施設

北名古屋市文化勤労会館(文化会館・勤労福祉会館・西公民館・西図書館)

今後は、呼称を広く周知し、ますます市民のみなさんに親しまれる施設をめざします。



プレミアム商品券販売・利用を始めます

きたなごやプレミアム商品券を10月1日から市内郵便局(6か所)で販売します。同時に「使えるお店」のぼりが目印で、利用を開始します。

購入対象者

- ①非課税者
- ②子育て世帯(詳細は下記の図をご覧ください。)

購入方法

- ①非課税者の方は、市から送付される購入引換券交付申請書に必要事項を記入・押印し、提出して下さい。申請内容を審査した上で、申請書記載の住所に購入引換券を送付します。
- ②子育て世帯の方は、申請書不要で、住民票記載の住所に購入引換券を送付します。

要件などの詳細は、広報9月号のプレミアム商品券の折り込みチラシ、市ホームページをご覧ください。

きたなごや
プレミアム
商品券
使えます

使える店、
250店超え!

プレミアム商品券を購入できるのは?

① 非課税者分

平成31年1月1日に北名古屋市に住民登録があり、平成31年度分の市税(均等割)が課税されていない方

ただし、下記に該当する方は除きます。
○住民税が課税されている方に扶養されている方(生計を一にする配偶者、扶養親族等)
○生活保護の受給者等

おひとりにつき、
最大 **2.5万円分**の商品券を
2万円で購入できます。

② 子育て世帯分

3歳未満のお子さま(平成28年4月2日～令和元年9月30日に生まれた子)がいる世帯の世帯主

お子さまおひとりにつき、
最大 **2.5万円分**の商品券を
2万円で購入できます。

25%
お得!

※①②両方の要件に該当する方は両方の立場で商品券を購入いただけます。

「子どもを虐待から 守るまち北名古屋」 児童虐待防止 シンポジウム開催

6月26日に市議会が決議した「子どもを虐待から守るまち北名古屋」により、市および市議会では、市全体で子どもを虐待から守ることができるよう児童虐待防止の認識を深めていただくため、シンポジウムを開催します。

とき 11月9日(土)午後1時30分～3時30分(予定)

ところ 文化勤労会館

基調講演 「児童虐待防止と子どもを虐待から守るために」

講師 愛知県中央児童・障害者相談センター長(医師)

パネルディスカッション 「地域で子どもを虐待から守るには」

コーディネーター 愛知県中央児童・障害者相談センター長
パネラー 西枇杷島警察署、NPO法人次世代健全育成サポートあひるっこ、保健センター、社会福祉課、家庭支援課

問合せ 家庭支援課、議事課



放課後子ども教室の申込受付

放課後の児童の安全・安心な居場所づくり、市内全小学校で行っている「放課後子ども教室」の申込受付を、児童クラブの申込みとあわせて行います。申込書は児童クラブと兼ねていきますので、児童クラブと併用利用する方は、児童クラブでも申込みできます。※放課後子ども教室のみを利用する方は、生涯学習課へお越しください。

対象 小学3～6年生までの令和2年4月利用開始の児童

申込書の配付 10月1日(火)～



申込期間 11月25日(月)～29日(金)

受付場所 生涯学習課

幼保連携型認定こども園の整備・運営法人決定

鹿田南保育園を移管し、幼保連携型認定こども園「(仮称)中部こども園」を整備・運営する法人を決定しました。

運営法人 社会福祉法人聖英会

理事長 伊藤靖祐氏

所在地 名古屋市緑区高根山1-1601

運営施設 ○認定丘の上こども園 ○ぶどうの樹保育園 他

選考理由 師勝はなの樹幼稚園を運営する学校法人聖英会が、保育所運営のため社会福祉法人聖英会を設立したもので、名古屋

市内で認定こども園、保育園を運営しており、園児の健康な心と体の育成が期待できる。

また、学校法人として、師勝はなの樹幼稚園の運営実績により、保護者、地域の信頼を得ている。

こども園開設予定地 鹿田西村前95番地他

今後の予定 令和2年度

○市と法人による合同(引継)保育の実施

○(仮称)中部こども園建設工事(法人が実施)

令和3年4月

○(仮称)中部こども園開園

問合せ 児童課

私立高等学校等就学助成金

対象 10月1日現在で私立高等学校等に在学する生徒を有する世帯で、次のいずれかに該当する世帯(授業料等を現に負担していない場合は対象外)

①私立高等学校等に在学する生徒を有する世帯のうち、令和元年度の市民税所得割の課税所得金額が500万円未満となる世帯

助成額・年額1万3000円

②私立高等学校等に在学する生徒を有する世帯のうち、令和元年度の市民税非課税世帯、所得割非課税世帯および生活保護を受けている世帯

助成額・年額4万2000円

※①および②の重複申請はできません。また、私立高等学校等へ納入すべき学費が助成金の額に満たない場合は、助成金はその納入すべき学費の額とします。

申込み 所定の申込書(市ホームページまたは学校教育課学校には郵送済み)に必要事項を記入し、学校証明欄に在学している高等学校等で

証明を受け、10月1日(火)～31日(木)に学校教育課へ持参(土・日・祝日を除く)または郵送(10月31日(木)消印有効)してください。

※平成31年1月2日以降に本市へ転入された方のほか、学費負担者が単身赴任もしくは、海外赴任の場合は別途、書類を提出していただく場合があります。

問合せ 学校教育課



中学生語学留学事業(グアム英語研修ツアー)参加者募集

市内の中学生が、アメリカ合衆国準州グアムで英語を学ぶとともに、事前事後研修を通してコミュニケーションやプレゼンテーション能力、思考力を向上させ、将来国際社会で堂々と自己表現ができるような人材の基礎を培うことを目的とし、「語学留学事業」を実施します。

開催地 アメリカ合衆国準州グアム

事業内容 グアム大学で英語の授業を受講、在ハガツニャ日本国総領事館およびグアム政府観光局への表敬訪問、現地ホストファミリー宅へのホームステイ

スケジュール

- 事前研修会 12月7日(土)、令和2年1月25日(土)、2月15日(土)、3月7日(土)
- グアム英語研修ツアー 令和2年3月25日(水)～30日(月)(5泊6日)

| 日程 | プログラム |
|----------|------------------|
| 3月25日(水) | 出国 |
| 26日(木) | グアム大学、日本総領事館表敬訪問 |
| 27日(金) | グアム大学、政府観光局表敬訪問 |
| 28日(土) | グアム大学、ホームステイ |
| 29日(日) | ホームステイ |
| 30日(月) | 帰国 |

※内容は変更になる場合があります。

- 事後研修会・報告会 令和2年4月12日(日)・19日(日)

宿泊先 レオパレスリゾートグアムホテル(4泊)、ホームステイ(1泊)を予定

募集人員 市内在住の中学校1・2年生 12人(最少催行人数8人)

参加費 100,000円※パスポートおよびESTA(電子渡航認証)取得費、ツアーポロシャツ代、その他の個人費用を除く。支払方法など、詳細は参加者対象の説明会で別途お知らせします。

応募条件

- 本研修ツアーに積極的な学習意欲を持って参加すること。
- 異なる環境においても、集団生活や研修などに十分に対応できること。
- 主催者の計画に従って、規律ある行動ができること。
- 身の回りのことが一人ででき、健康面に不安のないこと。
- 全6回の事前事後研修会および報告会に参加でき、パソコンメールでの週1回程度の課題のやり取りが可能であり、パワーポイントの環境が整っていること。



※事前研修会等は、午後1時30分～3時30分の予定

応募方法 10月11日(金)までに参加申込書を生涯学習課へ提出。参加申込書は、生涯学習課もしくは市ホームページからダウンロードが可能です。

参加者選考会

応募者全員に一次選考(筆記試験など)を実施します。一次選考通過者を対象に、二次選考(面接など)を実施し、参加者12人を決定します。

- 一次選考

とき 10月20日(日)午前10時～(1時間程度)
※午前9時45分集合(時間厳守)

ところ 文化勤労会館 小ホール

持ち物 筆記用具

- 二次選考

日程 11月4日(月・休)

その他 詳細は一次通過者へ郵送で通知

その他

- 主催 北名古屋市教育委員会 生涯学習課
- 企画・運営 特定非営利活動法人 フィール・ザ・ワールド
- 随行者 本事業には事業者の引率3人および市職員1人が同行します。

問合せ 生涯学習課

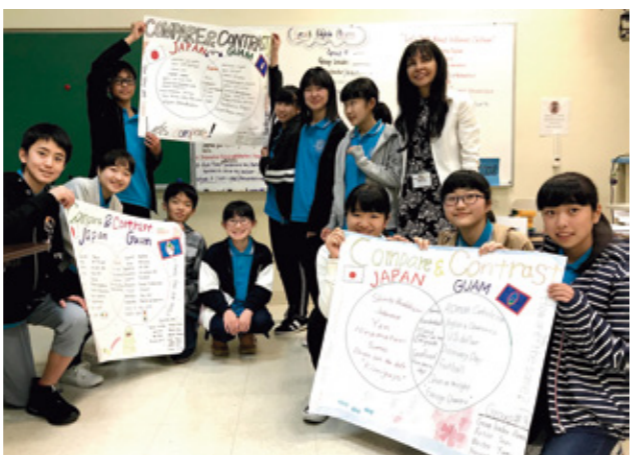

北名古屋市の介護保険の運営状況

介護保険制度は、市町村が保険者となって運営しており、急速に高齢化が進む中、みなさんの老後の生活を支える重要な制度となっています。今回は、平成30年度の介護保険の運営状況をお知らせします。表の中の割合は、小数点以下第1位まで表示しています。お問い合わせは、高齢福祉課へ。

第1号被保険者(65歳以上の方)の数

単位：人

| 平成29年度末現在 | 平成30年度中増加 | 平成30年度中減少 | 平成30年度末現在 | 平成30年度月平均 |
|-----------|-----------|-----------|-----------|-----------|
| 20,480 | 918 | 797 | 20,601 | 20,545 |

要介護認定者の数

単位：人

| 平成29年度末現在 | 平成30年度末現在 | 平成30年度月平均 |
|-----------|-----------|-----------|
| 2,731 | 2,925 | 2,844 |

要介護度別認定者の数(平成30年度月平均)

| 区分 | 要支援1 | 要支援2 | 要介護1 | 要介護2 | 要介護3 | 要介護4 | 要介護5 | 計 |
|-------|------|------|------|------|------|------|------|-------|
| 人数(人) | 433 | 406 | 655 | 447 | 378 | 306 | 219 | 2,844 |
| 割合(%) | 15.2 | 14.3 | 23.0 | 15.7 | 13.3 | 10.8 | 7.7 | 100.0 |

第1号被保険者(65歳以上の方)の保険料収入状況(現年度分)

| 区分 | 調定額(円) | 収入額(円) | 収納率(%) |
|---------------------|---------------|---------------|--------|
| 特別徴収 (年金からの納付) | 1,106,583,300 | 1,106,583,300 | 100.0 |
| 普通徴収 (窓口納付・口座振替) | 85,991,700 | 75,769,021 | 88.1 |
| 合計 | 1,192,575,000 | 1,182,352,321 | 99.1 |



保険給付費の支出内訳

| 区分 | 支給額(円) | 割合(%) |
|------------------|---------------|-------|
| 居宅(介護予防)サービス費 | 2,324,744,472 | 56.8 |
| 地域密着型(介護予防)サービス費 | 407,876,816 | 10.0 |
| 施設サービス費 | 1,148,110,337 | 28.0 |
| 審査支払事務費 | 2,413,534 | 0.1 |
| 高額介護(介護予防)サービス費 | 89,318,269 | 2.2 |
| 高額医療合算介護サービス費 | 11,785,900 | 0.3 |
| 特定入所者(介護予防)サービス費 | 104,952,116 | 2.6 |
| 合計 | 4,089,201,444 | 100.0 |

地域支援事業費の支出内訳

| 区分 | 支給額(円) |
|------------------|-------------|
| 介護予防・生活支援サービス事業費 | 115,870,571 |
| 一般介護予防事業費 | 8,831,351 |
| 包括的支援事業・任意事業費 | 73,629,560 |
| 審査支払事務費 | 149,444 |
| 合計 | 198,480,926 |

※地域支援事業費は介護状態にならないよう予防するための事業経費です。

平成31年度(令和元年度)北名古屋市の在宅高齢者状況調査の結果

7月1日現在、北名古屋市の全人口は8万6117人のうち、高齢者人口は、2万596人で、高齢化率は23.9%になっています。また、75歳以上人口は、1万456人で、高齢者人口の中で、占める割合が増加しています。

地域包括ケア推進室では、在宅で生活する高齢者の状況を把握し、健康状態などから日常生活などにおいて、援護の必要の有無や緊急時の連絡先などを把握するため、民生委員のご協力により70歳以上の方の世帯を対象にした状況調査を実施しました。その結果「高齢者のみの世帯」は2484世帯、「ひとり暮らし高齢者世帯」は2311世帯でした。

北名古屋地域包括ケア推進室では、「住み慣れたまちで、支え合いながら、誰もが安心して住み続けられるまち」を目指し、自立を支える支援や、地域づくりの支援などに取り組んでまいります。

問合せ 高齢福祉課



徳重・名古屋芸大駅周辺エリアマネジメントプロジェクト えきつな

とき 10月26日(土)・27日(日) ところ 名古屋芸術大学地域交流 LABO



「えきつな」って?

えきまで とりくむ ことづくりで ひとと つながる

いま徳重・名古屋芸大駅周辺では新たなまちづくりが始まろうとしています。一緒にこの地区のこれからのまちづくりを盛り上げていきませんか?

無料で簡単に参加できるDIYワークショップを開催します。地域の方が利用するまちづくりの交流拠点をみんなでリノベーションしませんか。親子での参加大歓迎です。

下準備ワークショップ

10月26日(土)午前10時~午後3時

照明機材や扉などが汚れないよう保護と下塗りを行います。

持ち物：飲み物・軍手

※当日は汚れても良い服装でお越しください。

ペンキ塗り・タイル剥がし

10月27日(日)午前10時~午後5時

【タイムスケジュール】

①天井ペンキ塗り 午前10時~正午

②壁ペンキ塗り 午後1時~3時

③床タイル剥がし 午後3時~5時

ご都合の良い時間にお越しください。

※当日、時間が前後する可能性があります。

会場の都合上一度に作業できる人数に限りがある為、当日順番をお待ちいただく可能性があります。

問合せ 都市整備課

周辺地図



はじめまして しつぎおとうふくんです 「住民問合せ対応サービス」実証実験

10月1日から10月31日まで、AIを活用した住民問合せ対応サービス(AIスタッフ)の実証実験を行います。

AIスタッフのキャラクター「しつぎおとうふくん」が行政サービスの手続きや制度に関する質問に答えます。

今後の参考とするため、市民のみなさんにたくさん使っていただきたいのでご協力をお願いします。



しつぎおとうふくん

(出所)三菱総合研究所
日本ビジネスシステムズ



AIスタッフの使い方

二次元バーコードまたは<https://ai-staff.net/kitanagoya/chat> からアクセスしてください。

ご利用の際の注意事項

このサービスは、実証実験の段階ですので、AIの「しつぎおとうふくん」が間違っただけの案内をしてしまう可能性があります。その際はご容赦いただけますようお願いいたします。

回答できる分野

妊娠・出産、子育て、住まい、結婚・離婚、ゴミ、健康・医療、戸籍、住民票、印鑑登録、マイナンバー、国民年金、税、福祉・生活支援、学校・教育、雇用・労働、引越、高齢者・介護、水道、防災、パスポート、運転免許、国民健康保険、公共施設、都市計画、ご不幸、交通、動物・ペット、消費生活、防犯、消防、人権、自治体の情報・概要など

問合せ 情報課

高齢者・子どもインフルエンザ予防接種のお知らせ

10月15日(火)～令和2年1月31日(金)(この期間以外は対象外)にインフルエンザの予防接種をした場合、下記のとおり費用を一部補助します。

高齢者インフルエンザ予防接種

対象 市内在住の65歳以上の方。60歳～65歳未満で心臓、じん臓、呼吸器の機能障害および免疫不全ウイルスによる免疫の機能障害(いずれも身体障害者手帳1級相当の障害)を有する方

自己負担額 1,000円 **補助回数** 1回

実施方法

- ①指定医療機関で接種する場合
事前に指定医療機関に予約し、医療機関で「説明書」と「予診票」をお受け取りのうえ、接種してください。
- ②愛知県広域予防接種事業の協力医療機関で接種する場合
指定医療機関以外で、広域予防接種協力医療機関で接種する場合は、接種前に保健センターで申込み、「連絡票」と「予診票」を受け取った後に、接種してください。
- ③上記①②以外の医療機関で接種する場合
接種後に下記の書類を持参のうえ、保健センターで申請してください。

子どもインフルエンザ予防接種

対象 1歳～中学3年生の方

補助金額 接種1回当たり1,000円

補助回数 1歳～13歳未満は2回、13歳～中学3年生は1回

実施方法

- ①指定医療機関で接種する場合
接種費用から1,000円を控除された自己負担額が請求されます。指定医療機関は、ホームページまたは、広報4月号折込みの「2019年度保健センター日程表」でご確認ください。
- ②指定医療機関以外で接種する場合
接種後に下記の書類を持参のうえ、保健センターで申請してください。

申請に必要なもの 申請書(保健センターにあります)、「インフルエンザ」と明記されている領収書、振込先の口座番号のわかるもの(貯金通帳など)、印かん、医療機関で使用した予診票(コピー可・高齢者インフルエンザ予防接種の場合のみ)



問合せ 接種する医療機関または保健センター

特定健診・がん検診について

国民健康保険に加入する40歳以上の方に、5月下旬に特定健診のご案内を送付しています。特定健診は12月未までの実施です。まだお済みでない方はぜひ受診してください。

がん検診は令和2年2月未まで実施しています。昨年度から、集団健診と、個別健診(医療機関)の料金が同額になりました。集団健診の日程が合わない場合は個別健診をご利用ください。期限間近は希望の予約が取れないこともありますので、早めの受診をお勧めします。

集団健診は11月実施分(申込期間：9月30日(月)～10月2日(水))が今年度最後となります。予約専用電話(健診予約コールセンター)0120(227)976で受け付けます。

問合せ 保健センター

災害時救護所設置運営訓練

市では健康ドームを大災害発生時の一次救護所として指定しています。

左記日時に震度6以上の地震が発生したと仮定して、救護所の設置訓練およびトリアージ訓練、応急処置訓練、二次医療機関である済衆館病院との搬送訓練などを実施します。

とき 10月12日(土)

午後2時～4時※雨天決行

ところ 健康ドーム

内容 救護所設置訓練、トリアージ訓練、応急処置訓練、搬送訓練

問合せ 保健センター



第41回北名古屋けんこうウォーキング「歩いて笑って楽しい人生」

とき 10月26日(土)午前9時～(受付：午前8時30分～8時45分)

※雨天中止

ところ 総合体育館

内容 回想の散歩道(約6km)

対象 5～6kmを歩く体力があり健康な方ならどなたでも参加できます。

幼児や小学校低学年児は保護者と一緒に参加してください。

持ち物 タオル、飲み物、ウォーキングカード(お持ちの方)

申込み 不要

主催 北名古屋けんこうウォーキング実行委員会

※当日の問い合わせは、市役所へ。

※ウォーキング中の負傷は応急手当までとし、その後の責任は負いかねますので、ご了承ください。

スタンプウォーキング30回達成賞

スタンプウォーキングに30回参加された方を11月23日(土・祝)開催のふれあいフェスタで表彰します。

対象 市内在住で、スタンプウォーキングに30回参加した方

申込み 10月1日(火)～31日(木)にスタンプで満欄になったウォーキングカードを持って保健センターへ。

問合せ 保健センター



「きたなごや健康マイレージ」の「まいかカード」への交換はお済みですか

「きたなごや健康マイレージ」にチャレンジしていますか。

健康マイレージ(ポイント)を30ポイント貯めることで、県内の協力店で各種サービスが受けられる優待カード「まいかカード」と交換することができます。

達成済みの「チャレンジシート」を持って保健センターへお越しください。

交換期間は10月末までですので、チャレンジを達成した方は忘れずに交換してください。

問合せ 保健センター

食育講座 教えて!じいちゃん・ばあちゃんの知恵「かきまわしと和惣菜を作ろう!」

とき 10月23日(水)午前9時30分～正午ごろ

ところ 健康ドームクッキングルーム

内容 「かきまわし」はこの地域の郷土料理で、きのこや人参などで作る混ぜご飯です。講座では、乾物を利用した惣菜なども作ります。

家庭的な和食のレパートリーを増やしてみませんか

講師 温故知新クラブ

対象 子育て中の方

定員 16人(先着順)

参加費 500円(当日徴収)

持ち物 エプロン、三角巾、ふきん、台ふきん、手拭きタオル(必要な方のみ子ども用の室内履き)

申込み 10月18日(金)までに保健センターへ。

※託児を利用する場合は、別途、予約が必要です。2日前までに健康ドーム子育て支援センターへお申し込みください。

参考：昨年のメニュー



かきまわし(混ぜご飯)
高野豆腐の煮物
切り干し大根のごま酢和え
わかめのすまし汁
ヨーグルトゼリー
※メニューは多少の変更がありますのでご了承ください。

生涯骨太クッキング

生活習慣病やロコモティブシンドロームの予防に役立つレシピを使った調理実習です。

とき 10月27日(日)午前10時～午後1時(受付：午前9時45分から)

ところ 健康ドームクッキングルーム

定員 24人(先着順)

参加費 400円(当日徴収)

持ち物 エプロン、三角巾、ふきん 3枚

主催 北名古屋食生活推進協議会(ヘルスメイト)

申込み 10月1日(火)～18日(金)に保健センターへ。

BanBan マーケット開催&出店者募集

あなたにとって、不用な物がきっと誰かの役に立つ。フリーマーケットは出店者がいないと成り立ちません。出店に参加し、令和初のBanBanマーケットをみんなで盛り上げましょう。

- とき** 11月10日(日)午前10時~午後2時
- ところ** 総合体育館アリーナ
- 募集区画** 96区画※1人(団体)あたり2区画まで。先着順でNo.1区画から順に割り当て、区画数に達した時点で受付終了。区画の指定はできません。
- 出店料** 1区画1,000円
- 申込み** 10月15日(火)午前9時から総合体育館研修室で受け付けます。出店料を添えて申込みください。※天候などの都合により予備日の10月22日(火)に変更する場合があります。
- 対象** 市内在住・在勤の方
- 出店準備** 11月9日(土)午後1時~4時※当日搬入はできません。



- その他** ①マママルシェによる子育てママさんのハンドメイド作品の出店などが多目的ホールで行われます。
- ②大好評だったキッチンカーや麺友会さんが作るきたなごうどん、提携先市町村が提供する地元でしか手に入らない特産物や福祉団体の手作りクッキーなどの販売コーナーもあります。

主催 BanBan マーケット実行委員会 **後援** 北名古屋市
問合せ 環境課(事務局)



名古屋西法人会による講演会

「日本経済と中小企業の展望」について、経済ジャーナリスト 須田慎一郎氏を講師に招き、講演会を開催します。

とき 11月10日(日)午後2時~3時30分(開場:午後1時30分)

ところ 文化勤労会館大ホール

対象 どなたでも入場可

定員 700人

※満員の場合は入場をお断りすることがあります。

参加費 無料

申込み 名古屋西法人会北名古屋・豊山支部(北名古屋市商工会館内) ☎(25)00001



講師プロフィール

1961年、東京生まれ。日本大学経済学部卒。経済紙の記者を経て、フリー・ジャーナリストに。「夕刊フジ」「週刊ポスト」「週刊新潮」などで執筆活動を続ける。また、テレビ朝日「ビートたけしのTVタックル」などテレビやラジオの報道番組などで活躍中。

下水道使用料金が12月分から変わります

消費税率の改定に伴い、12月分から新料金で下水道使用料を請求します。下水道使用料は、2か月に一度の水道メーター検針による水道使用量により料金算定しています。

偶数月検針の方

11月・12月分の水道使用量の半分が旧料金、残りの半分が新材料金となります。それ以降の使用料金は新材料金になります。

奇数月検針の方

12月・令和2年1月分の料金から新材料金となります。

なお、北名古屋市水道企業団および名古屋上下水道局においても、新材料金の適用は12月分からです。

問合せ 下水道課

民間住宅耐震補助事業のお知らせ

市では大地震に備え住宅の耐震化を進めるため、無料耐震診断や耐震改修費の補助などを行っています(工事契約前に申請が必要です)。ただし、令和2年2月末までに診断・工事が完了するものに限ります。

市の無料耐震診断を受けた方が対象

木造住宅耐震改修費補助

対象工事 市の木造住宅無料耐震診断で倒壊のおそれがあると判定された住宅の耐震工事および耐震工事に伴う付帯工事(判定値を1.0以上かつ0.3加算した数値以上とする)

補助額 最大100万円(平成30年度より補助額増額)

募集数 8棟(先着順)

木造住宅段階的耐震改修費補助

対象工事 市の木造住宅無料耐震診断で判定値が0.4以下の住宅について判定値を0.7以上1.0未満とする工事

補助額 最大60万円

募集数 3棟(先着順)

非木造住宅耐震診断費補助

対象住宅 昭和56年5月31日以前に着工された非木造住宅(鉄筋コンクリート造、鉄骨造などの戸建て、長屋、共同住宅、併用住宅で貸家を含む)

建物規模等 戸建て(戸建て以外の場合はご相談ください)

対象 住宅の所有者

補助額 最大8万9千円

募集数 2棟(先着順)

木造住宅耐震シェルター整備費補助

対象工事 65歳以上または身体障害者手帳などの交付を受けた者が居住し、市の木造住宅無料耐震診断で判定値が0.4以下の住宅に設置する工事

補助額 最大25万円

募集数 3基(先着順)

問合せ 施設管理課

市有財産(公用車)を売却します

ヤフオク!のインターネット公有財産売却システム(<http://kouba.actions.yahoo.co.jp>)を利用して市有財産を売却します。なお、入札に参加するには入札保証金の納付が必要です。

※北名古屋市公有財産売却ガイドライン(公有財産売却システムまたはホームページでご覧いただけます)を熟読のうえ、ご参加ください。

売却財産 公用車(ヴィッツ2台)

申込期間 10月23日(水)午後1時~11月8日(金)午後2時

必要書類 市ホームページに掲載

申込み 公有財産売却システム上で参加申込みの手続をした後、申込書(市ホームページから入手可)に必要書類を添付して財政課へ提出してください。郵送可(11月8日必着)。

郵送先 〒481-8531

(住所不要)北名古屋市役所 財政課宛

入札期間 11月25日(月)午後1時~12月2日(月)午後1時

※開札は、入札期間終了後、直ちにを行います。

問合せ 財政課

ブロック塀等除却費補助事業のお知らせ

地震によるブロック塀などの安全対策を推進するため、市の定める道路に面するブロック塀などの撤去に要する費用の一部を補助します(すでに撤去済みのものについては補助しません。工事着手前に申請が必要です)。ただし、令和2年2月末までに撤去工事が完了するものに限ります。

補助対象

○北名古屋市地域防災計画で定められた避難所などへ至る経路に面するブロック塀など(指定箇所の詳細は、お問い合わせください。)

○道路からの高さが1メートル以上

補助額

「撤去に要した費用」と「撤去したブロック塀等の延長に1メートル当たり1万円を乗じて得た額」のいずれか少ない額の3分の2の額で、最大15万円

※予算がなくなり次第、受付を終了します。

問合せ 施設管理課

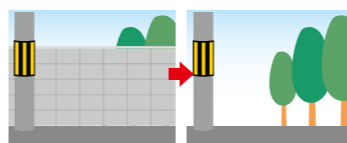

⑥職員手当(期末・勤勉手当、退職手当)の状況

(平成 31 年 4 月 1 日現在)

| 区分 | 支給の内容 | | | 国の制度との比較 |
|--------|---|---|---|--------------------|
| 期末勤勉手当 | 期末手当 | 勤勉手当 | ※()内は、再任用職員に係る支給割合です。 職務上の段階、職務の級等による加算措置があります。 | 国と同じ |
| | 6 月期 1.3 月分(0.725 月分) 12 月期 1.3 月分(0.725 月分) 計 2.60 月分(1.45 月分) | 0.925 月分(0.45 月分) 0.925 月分(0.45 月分) 1.85 月分(0.9 月分) | | |
| 退職手当 | (支給率) | 自己都合 | 応募・定年 | 愛知県市町村職員退職手当組合から支給 |
| | 勤続 20 年 勤続 25 年 勤続 35 年 最高限度 その他加算措置 | 19.6695 月分 28.0395 月分 39.7575 月分 47.709 月分 定年前早期退職特例措置(2～45%加算) | 24.586875 月分 33.27075 月分 47.709 月分 47.709 月分 | |

⑦特別職の報酬などの状況

(平成 31 年 4 月 1 日現在)

| 区分 | 給料月額(円) | 期末手当(支給割合) | 区分 | 報酬月額(円) | 期末手当(支給割合) |
|------|---------|--|-----|---------|--|
| 市長 | 977,000 | 6 月期 1.575 月分 12 月期 1.775 月分 計 3.35 月分 | 議長 | 525,000 | 6 月期 1.575 月分 12 月期 1.775 月分 計 3.35 月分 |
| 副市長 | 800,000 | | 副議長 | 470,000 | |
| 教育長 | 710,000 | 計 3.35 月分 | 議員 | 431,000 | 計 3.35 月分 |
| 統括参事 | 700,000 | | — | — | |

職員の勤務時間その他の勤務条件の状況

①職員の勤務時間(標準的なもの)

| 1 週間の勤務時間 | 開始時間 | 終了時間 | 休憩時間 |
|------------|------|-------|-------------|
| 38 時間 45 分 | 8:30 | 17:15 | 12:00～13:00 |

③育児休業などの状況

(平成 30 年度、単位：人)

| 区分 | 男性 | 女性 | 計 |
|---------------|----|----|----|
| 新たに育児休業を取得した者 | 1 | 8 | 9 |
| 前年度から引き続いている者 | 0 | 17 | 17 |
| 部分休業を取得した者 | 0 | 8 | 8 |

②主な休暇の種類

年次有給休暇 病気休暇 特別休暇(出産、忌引など) 介護休暇など

職員の分限および懲戒処分の状況

(平成 30 年度、単位：人)

| 処分の種類 | 人数 | |
|-------|----|---|
| 分限処分 | 5 | |
| 懲戒処分 | 免職 | 0 |
| | 停職 | 0 |
| | 減給 | 1 |
| | 戒告 | 1 |

職員のサービスの状況

営利企業等への従事許可の状況(平成 30 年度)

| 区分 | 件数 |
|---------------------|----|
| 会社等の役員等の地位を兼ねる場合 | 0 |
| 自ら営利を目的とする私企業を営む場合 | 0 |
| 報酬を得て事業または事務に従事する場合 | 5 |
| 合計 | 5 |

職員の退職管理の状況

(単位：人)

| 平成 30 年度 退職者数 (課長補佐級以上) | 再就職先 | |
|-------------------------------|------|-------|
| | 民間企業 | その他団体 |
| 20 | 0 | 0 |

職員の研修の状況

(平成 30 年度)

| 研修項目 | 研修内容 | 参加人数 |
|-----------------|--|------|
| 市町村振興協会研修センター | 部長、課長、課長補佐、リスクマネジメント、地方自治法、法制執務、政策法務など | 69 |
| 西春日井地区市町職員研修協議会 | 新採前期・後期、一般前期・中期・後期、新任・現任係長 | 68 |
| 市実施研修 | メンタルヘルス、議会答弁書作成力向上研修、先進都市視察、防災講演など | 578 |
| 全国市町村職員中央研修所など | 公共施設の総合管理、人口減少社会におけるファシリティマネジメント、女性リーダーのためのマネジメント、選挙事務など | 52 |
| 合計 | | 767 |

職員の人事評価の状況

| 目的 | 職員の能力、実績をより重視した人事管理を行い、処遇等に反映させ、組織の活性化と職員の士気の向上を図る。 |
|-----|---|
| 対象者 | 全職員(休職、育児休業等の職員を除く) |

職員の福利および利益の保護の状況

(平成 30 年度)

| 区分 | 内容 | |
|--------|--------|----------|
| 健康診断 | 定期健康診断 | 444 人 |
| | 人間ドック | 349 人 |
| 公務災害補償 | 公務災害 | 3 件 |
| | 通勤災害 | 0 件 |
| 互助会 | 補助金額 | 4,296 千円 |

※定期健康診断・互助会補助金額は非常勤職員を含みます。

北名古屋市公平委員会の業務の状況

(平成 30 年度)

| 区分 | 件数 |
|-------------------|----|
| 勤務条件に関する措置要求の状況 | 0 |
| 不利益処分に関する不服申立ての状況 | 0 |

人事行政の運営状況をお知らせします

人事行政の公平性や透明性を高めるため、職員の給与、勤務条件、福利厚生などの状況を公表しています。その主な内容をお知らせします。お問い合わせは、人事秘書課へ。

職員の任免および職員数に関する状況

①職員採用の状況

(平成 31 年 4 月 1 日現在、単位：人)

| | 競争試験等(平成 29 年度) | | | 競争試験等(平成 30 年度) | | |
|-------|-----------------|----|----|-----------------|----|----|
| | 男性 | 女性 | 計 | 男性 | 女性 | 計 |
| 事務職 | 12 | 4 | 16 | 14 | 4 | 18 |
| 技術職 | 1 | 1 | 2 | 1 | 1 | 2 |
| 保育職 | 4 | 14 | 18 | 1 | 19 | 20 |
| 技能労務職 | 0 | 0 | 0 | 0 | 0 | 0 |
| 合計 | 17 | 19 | 36 | 16 | 24 | 40 |

②職員の退職の状況

(平成 30 年度)

| 区分 | 人数 |
|--------|----|
| 定年退職 | 23 |
| 早期希望退職 | 2 |
| 普通退職 | 10 |
| その他退職 | 0 |
| 合計 | 35 |

③部門別職員数の状況

(各年度 4 月 1 日現在、単位：人)

| 区分 | 職員数 | | 対前年増減 |
|-------|----------|----------|-------|
| | 平成 30 年度 | 平成 31 年度 | |
| 部門 | | | |
| 一般行政 | 445 | 456 | 11 |
| 教育 | 42 | 43 | 1 |
| 普通会計計 | 487 | 499 | 12 |
| 公営企業等 | 42 | 41 | △1 |
| 合計 | 529 | 540 | 11 |

職員の給与の状況

①人件費の状況(普通会計決算)

| | 住民基本台帳人口(人) (平成 31 年 1 月 1 日現在) | 普通会計歳出額 (千円) A | 実質収支(千円) | 人件費(千円) B | 人件費率(%) B/A |
|----------|------------------------------------|-------------------|----------|-----------|----------------|
| 平成 30 年度 | 86,142 | 27,786,137 | 946,533 | 3,949,517 | 14.2 |

(注) 1 実質収支は、当該年度における剰余金です。
2 「人件費」には、職員共済費、議員報酬、市長・副市長の給与が含まれます。

②職員給与費の状況(特別職を除く)

| | 職員数(人) A | 給与費 | | | 1 人当たり給与費 (千円) (B/A) | |
|------------------|----------|-----------|----------|-------------|-------------------------|-------|
| | | 給料(千円) | 職員手当(千円) | 期末・勤勉手当(千円) | | |
| 平成 31 年度 当初予算 | 546 | 1,913,840 | 410,880 | 789,240 | 3,113,960 | 5,703 |

(注) 職員数には、再任用短時間職員 2 人、県からの派遣職員 4 人を含みます。

③平均給料月額・平均年齢

(平成 31 年 4 月 1 日現在)

| 区分 | 平均給料月額(円) | 平均給与月額(円) | 平均年齢(歳) |
|-------|-----------|-----------|---------|
| 一般行政職 | 321,975 | 406,653 | 43.8 |
| 技能労務職 | 264,423 | 310,696 | 49.4 |

(注) 給与とは、給料(基本給)に諸手当(通勤手当、扶養手当など)を加えたものです。

④職員の初任給の状況

(平成 31 年 4 月 1 日現在、単位：円)

| 区分 | 北名古屋市 | 国 | |
|-------|-------|---------|---------|
| 一般行政職 | 大学卒 | 187,200 | 180,700 |
| | 高校卒 | 153,000 | 148,600 |

⑤職員の経験年数別平均給料月額の状況

(平成 31 年 4 月 1 日現在、単位：円)

| 区分 | 経験年数 10 年 | 経験年数 15 年 | 経験年数 20 年 | |
|-------|-----------|-----------|-----------|---------|
| 一般行政職 | 大学卒 | 270,700 | 326,025 | 365,540 |
| | 短大卒 | * | — | — |

(注) 該当者がいない場合は、当該箇所数値の記載をしていません。
個人情報保護の観点から、対象となる職員数が 1 人の場合、当該箇所を「*」としています。

| 日 | 月 | 火 | 水 |
|--|---|--|--|
| 毎週開催 火曜日 ▲お手軽ボール教室→P.27※10/22はお休み 木曜日 ▲やさしいエアロビクス教室→P.27 土曜日 ★小・中学生総合体育館無料開放→P.25 | | 1 ▲ママゴコロセミナー→◎P.23 | 2 |
| 6 ★もえの丘 青空市場→P.24 ★ひよこサークル→P.25 ★総合体育館インストラクター指導→P.25 ★西春吹奏楽団演奏会→◎P.12 ▲パパママ教室→P.27 | 7 ▲パパママ教室→P.27 ■神経系難病の専門医個別相談 →◎P.28(10/16も開催) | 8 ★赤ちゃんタイム→P.21 ▲不登校・引きこもり家族教室 →◎P.24 | 9 ▲コグニサイズボランティア講座 →P.◎P.24 (11/6までの毎週水曜日) |
| 13 | 14 体育の日 | 15 ▲頭の健康度(脳の動き)測定 →◎P.24(10/29も開催) | 16 ★総合体育館インストラクター指導→P.25 ★さくらんぼタイム→P.21 ■職業適性検査・就職相談→P.33 |
| 20 ★名古屋芸術大学 体験型イベント →P.25 ★女性の会 男女共同参画のつ どい→P.26 | 21 | 22 即位礼正殿の儀 | 23 ★プレママタイム→P.21 ★はじめましての会→P.21 ★西春日井地域「福祉の店」→P.24 ▲食育講座→P.13 ▲あいちマザーズハローワーク 出張セミナー→P.26 ■木造住宅耐震改修無料相談◎P.29 |
| 27 ★えきつな DIY ワークショップ→P.10 ★西春日井地域「福祉の店」→P.24 ★子ども将棋大会→◎P.12 ★にしはるひまわり作業所まつり →◎P.22 ▲生涯骨太フッキング→P.13 ▲スポーツ適性テスト→P.26 ▲普通救命講習Ⅲ→P.26 | 28 ★西春日井地域「福祉の店」→P.24 | 29 ★子育てクラブ秋クール→◎P.19 (11/26までの毎週火曜日) | 30 ▲認知症サポーター養成講座→P.27 ▲発達障がい啓発隊陽だまり公演 →P.28 |

→は掲載ページ、○内の数字は前月以前の掲載月号を表します。

| 木 | 金 | 土 |
|--|---|---|
| 3 ★献血→P.24 ▲男性のための料理教室→◎P.24 (10/10・17も開催) | 4 ★寿大学→P.24 ★総合体育館 体力測定 →P.25 | 5 |
| 10 ★総合体育館インストラクター指導→P.25 ▲親と子の子育て講座→◎P.19 ■行政相談→P.33 | 11 ▲傾聴ボランティア養成講座 →◎P.24(10/25も開催) ■行政書士無料相談→P.33 | 12 ★尾張中部福祉の杜 杜の記念祭 →P.25 ■多重債務無料相談→P.33 |
| 17 ★いきいき健康クラブ定例会 →P.24 | 18 ■アルコール等専門相談→P.32 | 19 ★シルバーの日式典・フェスティ バル→P.24 ★クローバーの日→P.25 ★総合体育館インストラクター指導→P.25 |
| 24 ★西春日井地域「福祉の店」→P.24 ★名古屋芸術大学ウインドオー ケストラ演奏会→P.25 ★ほっとひといきリフレッシュ →P.26 ▲あいちマザーズハローワーク 出張セミナー→P.26 | 25 ★西春日井地域「福祉の店」→P.24 ★総合体育館インストラクター 指導→P.25 ▲あいちマザーズハローワーク 出張セミナー→P.26 ▲離乳食講習会(入門編)→P.27 | 26 ★えきつな DIY ワークショップ →P.10 ★けんこうウオーキング→P.13 ★河川清掃活動→P.24 ★西春日井地域「福祉の店」→P.24 ▲国際交流子ども教室→P.26 |
| 31 ★子育てクラブ秋クール→◎P.19 (11/28までの毎週水曜日) | 11/1 | 11/2 |

10月の納税・納付など

- 市民税・県民税 第3期
- 国民健康保険税 第4期
- 介護保険料 第4期
- 後期高齢者医療保険料 第4期

納期限: 10月31日(木)

市税などの納税・納付には、便利で確実な口座振替をご利用ください。
※引落しは申請日の翌月末以降となります。

問合せ 収納課

保育料・児童クラブ利用料
10月分

振替日: 10月7日(月)

振替ができるよう預貯金額の確認をお願いします。

問合せ 児童課



休日診療

救急病院をご紹介します「救急医療情報センター」☎(81)1133 「あいち救急医療ガイド」www.qq.pref.aichi.jp/

| 内科・小児科 | 外科 受付時間 (9:30~11:30 / 13:00~16:30) | 歯科 受付時間 (9:30~11:30) |
|---|---|------------------------------|
| 東部休日急病診療所 北名古屋市九之坪白山39 ☎(23)0122 受付時間 9:30~11:30 / 13:00~16:30 | 10/6(日) 師勝整形外科 ☎(23)4181 北名古屋市 | 加藤歯科医院 ☎052(504)0118 清須市 |
| | 13(日) 済衆館病院 ☎(21)0811 北名古屋市 | 菱川歯科 ☎(23)9795 北名古屋市 |
| | 14(月・祝) びわじま整形外科 ☎052(505)8778 清須市 | 建部歯科クリニック ☎052(502)4250 清須市 |
| | 20(日) 済衆館病院 ☎(21)0811 北名古屋市 | 西春歯科 ☎(23)9511 北名古屋市 |
| | 22(火・祝) 安田クリニック ☎(26)2020 北名古屋市 | タナベ歯科クリニック ☎052(503)3559 清須市 |
| | 27(日) 新居クリニック ☎(23)2200 北名古屋市 | みえき歯科 ☎(25)8020 北名古屋市 |
| | 11/3(日・祝) きとう医院 ☎052(400)7211 清須市 | 坪井歯科医院 ☎052(501)0228 清須市 |
| | 4(月・休) 名古屋整形外科人工関節クリニック ☎(22)7772 北名古屋市 | 水野歯科医院 ☎(23)2345 北名古屋市 |

※急きよ変更となる場合がありますので、当番医または西名古屋医師会・歯科医師会ホームページでご確認のうえお出かけください。

11 来月の予定

| 催し | ページ | 催し | ページ | 催し | ページ |
|---------------------------|-----|--|-----|-----------------|-----|
| 1(金) ★0歳から親子で楽しむ子育てコンサート | 21 | 9(土) ▲児童虐待防止シンポジウム | 7 | 14(木) ■税の無料相談 | 32 |
| 3(日・祝) ★商工祭 | 24 | | | 16(土) ▲創業支援セミナー | 26 |
| | | 10(日) ★BanBanマーケット | 10 | | |
| | | ▲名古屋西法人会による講演会 | 15 | 20(水) ★金婚祝賀式 | 24 |
| 4(月・休) ★ムジカフェンテ演奏会 | 25 | ▲発達障がい啓発隊陽だまり公演 | 28 | ■職業適性検査・就職相談 | 33 |
| 7(木) ▲防災リーダー養成講座 ※11/8も開催 | 27 | 13(水) ▲ファミリー・サポート・センター 援助会員養成講座 ※11/20・28も開催 | 27 | | |

公共施設などの連絡先

| | | | |
|-----------------------|-----------|-----------------|-----------|
| 市役所西庁舎・東庁舎、東庁舎分館 | ☎(22)1111 | 総合福祉センターもえの丘 | ☎(26)2888 |
| 文化勤労会館 | ☎(25)5111 | 社会福祉協議会本所 | ☎(25)8500 |
| 東公民館 | ☎(22)4560 | 東子育て支援センター | ☎(26)7763 |
| 東図書館・昭和日常博物館(歴史民俗資料館) | ☎(25)3600 | 西子育て支援センター | ☎(25)5155 |
| 西図書館 | ☎(25)6406 | 南子育て支援センター | ☎(22)5677 |
| 健康ドーム | ☎(23)7006 | 北子育て支援センター | ☎(22)5517 |
| 健康ドーム子育て支援センター | ☎(22)0212 | 児童センターきらり | ☎(27)3370 |
| 保健センター | ☎(23)4000 | ファミリー・サポート・センター | ☎(22)7601 |
| 総合体育館 | ☎(24)0661 | | |



子育て支援センター

子育て情報

子育てに関する詳しい情報は、「北名古屋子育てポータルサイト」をご覧ください。



さくらんぼタイム

とき 10月16日(水)午後1時30分～3時
ところ 東子育て支援センター
内容 交流会、親子ふれあい遊び、育児相談など
対象 就園前の多胎児と保護者、多胎児を妊娠中の妊婦

出前子育て支援事業

子育て支援センターが近くにない地域の方を対象に、出前子育て支援を行っています。詳しくは、市ホームページをご覧ください。また、右の二次元バーコードからもご覧ください。



お知らせ 利用時間について

以下の日程は子育てクラブのため対象以外の親子の利用は午前10時30分までとなります(午後は通常通り)。

- 西・南子育て支援センター
10月29日～11月26日の毎週火曜日
- 東・北子育て支援センター
10月31日～11月28日の毎週木曜日

プレママタイム

とき 10月23日(水)午後1時30分～3時
ところ 西子育て支援センター
内容 先輩ママとの交流会、赤ちゃんとのふれあい遊びなど
対象 妊婦

赤ちゃんタイム

とき 10月8日(火)午後1時30分～3時
ところ 北子育て支援センター
南子育て支援センター
内容 親子ふれあい遊び、交流会、育児相談など
対象 1歳前までの乳児とその保護者、妊婦
※北子育て支援センターでは、管理栄養士による食育相談を行います。
※南子育て支援センターでは、東海財務局による子育てとお金の話があります。

はじめましての会

とき 10月23日(水)午後1時30分～3時
ところ 東子育て支援センター
内容 親子ふれあい遊び、交流会、育児相談など
対象 子育て支援センターを初めて利用する親子、妊婦

0歳から親子で楽しむ子育てコンサート(予約制)

とき 11月1日(金)午前10時30分～11時30分
ところ 北子育て支援センター
内容 弦楽四重奏リリカによるコンサートなど
対象 生後2～11か月の乳児と保護者・妊婦
定員 30組程度(先着順)
申込み 10月2日(水)午前9時30分から、直接または電話で南子育て支援センターへ。

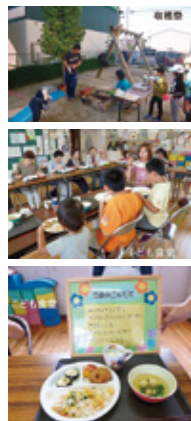
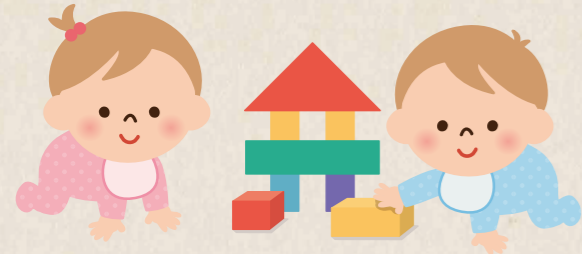

問合せ 久地野児童館 ☎(23)85000

「地域とつながる」久地野児童館
久地野児童館では地域の方と大切に育てていることが、2つあります。
1つ目は収穫祭です。
地域の方から畑を借り、児童館、子ども会、児童クラブの子どもたちと、春にさつま芋の苗を植え、秋に収穫し、さつま芋がメインの収穫祭を行っています。また、この時に使う野菜を児童館で子どもたちと育て利用し、食の大切さを知らせ、食育へつなげていきます。
2つ目は毎月第2日曜日に開催している子ども食堂「地域食堂」です。
地域の方から野菜やお米、その他の食材の寄付があり、頂いた物でメニューを考えています。
最近では参加人数も徐々に増え、リーダーもいます。
これからも、地域の方に声を掛け、気軽に子どもたちと一緒に食事をしたり、話したりして楽しいひとときを過ごす中で、地域とのつながりを深めていきたいです。
ぜひ、10月の「収穫祭」、「子ども食堂」にお越しください。

子育てひろば 19

母子保健事業・成人保健事業

ところ 健康ドーム 問合せ 保健センター

実施日に集団感染しやすい病気にかかっている方や、かかっている恐れのある方、また、実施日に来られない方はご連絡ください。

| 健診・相談名 | 対象となるお子さん | 実施日 | 受付時間 | 持ち物 | | その他 |
|--------------------------|---|----------------------|-----------------------------|--------|------------|---|
| | | | | 母子健康手帳 | すこやか手帳の問診票 | |
| ●母子健康手帳発行 | | 10/9(水)・18(金)・25(金) | 9:40～9:55 発行:10:00～10:30 | — | — | 持ち物 妊娠届出書、マイナンバーカード(ない方は、通知カードおよび本人確認のできる運転免許証など)、筆記用具 内容 手帳の使い方や妊娠中の過ごし方などの説明 |
| ●4か月児健診 | 令和元年6月1日～20日生まれ | 10/25(金) | 12:45～13:30 | ○ | ○ | 持ち物 バスタオル 内容 健診、離乳食の話 ※健診終了後に離乳食講習会(入門編)を行います。 |
| ●10か月児健診 | 平成30年12月1日～20日生まれ | 10/29(火) | | | | 持ち物 バスタオル 内容 健診、離乳食の話、歯の話、ブックスタート(絵本の読み聞かせ) |
| ●1歳6か月児健診 | 平成30年3月1日～20日生まれ 平成30年3月21日～4月10日生まれ | 10/4(金) 10/18(金) | | | | 持ち物 歯ブラシ1本、タオル 内容 健診、歯科健診、フッ化物塗布、親子遊び ※歯を磨いてきてください。 |
| ●2歳児むし歯予防教室 | 平成29年9月生まれ | 10/3(木) | 9:15～10:00 | ○ | ○ | 持ち物 歯ブラシ2本、タオル 内容 むし歯予防のお話、歯科健診、染め出し、フッ化物塗布、個別相談 ※歯を磨いてきてください。 |
| ●2歳6か月児むし歯予防教室 | 平成29年4月生まれ | 10/17(木) | | | | |
| ●3歳児健診(※) | 平成28年9月11日～30日生まれ 平成28年10月1日～20日生まれ | 10/10(木) 10/24(木) | 12:45～13:30 | ○ | ○ | 持ち物 視力・聴力検査結果票、歯ブラシ1本、タオル 内容 健診、尿検査、歯科健診、フッ化物塗布、親子遊び ※歯を磨いてきてください。 |
| ■育児相談・栄養相談 ■母乳相談(要予約) | | 10/23(水) | | | | 9:30～10:45 |
| ■発達相談(予約制) | | 10/16(水)・25(金) | 9:30～11:00 | ○ | — | |
| ■成人健康相談・心の健康相談 | | 10/9(水) | 14:00～15:30 | — | — | 内容 健康相談、栄養相談、心の相談、血圧測定、尿検査、健診結果説明 |

※視力・聴力の検査は自宅で行ってきてください。また、当日会場で尿検査を行います。○乳幼児健診・むし歯予防教室は1時間30分～2時間ほどかかります。

子ども子育て教育に関する相談

| 相談名 | 相談方法 | とき(祝・休日および12/29～1/3を除く) | ところ・問合せ・申込み |
|--|----------|--------------------------------|--|
| ■子育てコンシェルジュ 【前日までに予約必要】 妊婦や0歳～未就学児の保護者のニーズに合わせた各種案内や相談 | 電話 面談 | 月～金 9:30～12:00、 13:00～16:00 | 児童課 ☎ 西子育て支援センター(児童センターきらり内) ☎(25)5155 |
| ■子育て相談(面談は予約制) | | 月～金 9:00～16:00 | 保健師・保育士による相談(電話・面談)、言語聴覚士による発達相談(面談) ☎(22)5151 |
| ■家庭教育相談 いじめや不登校などの家庭教育上の悩みをもつ児童や生徒、保護者などの相談に応じます。 | 電話 | 月～金 9:00～16:00 | 県教育委員会生涯学習課 ☎052(961)0900 |
| ■教育相談 小中学生のいじめや不登校など、学校教育に関する悩みなどの相談に応じます。 | 電話 面談 | 火・木・金 9:00～16:00 | 教育支援センター「パレット」(園分館) ☎(24)4152 |
| ■児童虐待相談 「児童虐待では」と思われることがあったら、すぐにご相談ください。 | | 休日・夜間対応可 | 児童相談所全国共通 ☎189、愛知県中央児童・障害者相談センター ☎052(961)7250、または市役所家庭支援課 ☎(22)1111 |
| ■子ども・家庭110番 県では、子どもについての悩みをお持ちの方の相談に応じます。子ども本人の悩みの相談にも応じます。 | 電話 面談 | 月～金 9:00～17:00 | 子ども・家庭110番 ☎052(953)4152 |
| ■家庭・児童相談 | | 月～金 8:30～17:15 | 家庭支援課(園分館) |
| ■母子・父子自立支援相談 | | 月～金 9:00～17:00 | 家庭支援課(園分館) |
| ■子ども・若者総合相談 | | 月～金 9:00～17:15 | 青少年センター(園分館) |

昭和の暮らしを探る



今月のテーマ
テレビ用拡大鏡～あこがれの大きな画面

現在、テレビといえば液晶テレビやプラズマテレビなどの薄型テレビが主流であり、価格の低下も進んだことで、家庭でも大画面の迫力ある映像が楽しめるようになった。

日本でブラウン管白黒テレビの普及が進んだ昭和30年代では、テレビ画面のサイズは14インチという、現代の私たちにはとても小さく感じるサイズが一般的であった。この小さな画面を拡大して見るための道具としてテレビ用の拡大鏡なるものが商品として多種類出回っていた。

当館では、フレネルレンズ製の商品名「ビームスコープ」と、中空のプラスチック製凸レンズの中に液体(水か?)を充てんした商品名「Super TV Scope(スーパーTV スコープ)」という2種類のテレビ画面拡大用レンズを所蔵している。ともにテレビ画面の前面にかけて使用するもので、「スーパー TV スコープ」の説明書きによれば14インチの画面を17インチ相当まで拡大できたようだ。

来館者の方からも、かつて自宅のテレビにも同じような拡大鏡がかかっていたという思い出をお聞きすることがある。実際には画面を少し大きく見ることができても、その代償として画像のゆがみや画質の粗さに目をつぶらなければいけなかったようだ。

スマートフォンが普及した現在では、スマートフォン画面を拡大して見るための拡大鏡が流通している。小さな画面をより大きくして見たいという欲求は、時代とモノが変わっても不変のものであるようだ。

展示期間：10月2日(水)～11月24日(日)
「SHOWA・ラボ 昭和の暮らしを探る」に関する資料は、東図書館1階ロビーで展示しています。

図書館・資料館の今月の休館日
1日(火)・7日(月)・15日(火)・21日(月)・28日(月)・31日(木)



■フレネルレンズ製の拡大鏡を取り付けたテレビ。



■「スーパー TV スコープ」の本体と箱。液体でみたさられているためレンズ重量は約3.3kgとかなり重い。



■「週刊大衆 8月31日号」(昭和34年)に掲載されていたテレビ用拡大鏡「サンTVワイド」の広告。

図書館リサイクルフェア
資料の有効利用を目的に、東図書館や家庭で使われなくなった本や雑誌を無料で提供します。
11月3日(日)・祝午前9時～午後2時
所 東図書館
2階会議室、視聴覚室
※ご家庭で不用になった図書(おおむね5年以内)に出版されたものがありましたら随時、東図書館へお持ちください。ただし、雑誌や百科事典・参考書、以前このフェアで配布された本はご遠慮ください。

今月の催し
東図書館
紙芝居会
10月5日(土)午後2時
子ども映画会
10月13日(日)午後2時
● 題名… オープン・シーズン
● 小学生向け
● お話会
10月19日(土)午前11時
● サンデーロードショー
10月20日(日)午後1時30分
● 題名… フレイジー・ハート
● 東図書館
● 西図書館
● お話会
10月12日(土)・19日(土)・26日(土)午前11時
問 西図書館

令和最初の甲子園 開幕試合で先発



第101回全国高等学校野球選手権大会に県代表として初出場を果たした誉高等学校(小牧市)の杉本恭一さん(3年、訓原中出身)が、出場報告に市役所を訪れました。杉本さんは、大会初日の開幕試合に先発し、令和最初の大会の最初の試合で第1球目を投げる幸運に恵られました。「初球はストレートに決めていたが、投げた時は頭が真っ白で覚えていません」と、緊張の初回を振り返りました。後輩へは「甲子園で勝つことを目標に練習に励んでほしい」と望みを託しました。大学に進学して野球を続ける予定という杉本さんに、長瀬市長は「自分を大切にしながら、自分の道をしっかりと歩んで行ってください」とエールを送りました。

障害のある子たちの暮らしを支援



市知的障害者育成会主催の「アザレアありがとうコンサート」が総合体育館で開かれ、過去20回開催したコンサートの収益金を日中サービス支援型グループホーム建設に充ててほしいと、同会の前田洋子会長から長瀬市長へ目録が贈られました。市長は「みなさんの志に心引き締まる思いです。グループホームを、障害を抱えるお子さんの親亡き後を支え、安心して暮らせる環境の礎にしたい」と述べました。感謝を込めた無料開催の今回は、本市出身でオペラ歌手の中杉知子さんとブルーバー&マクラーのギターデュオがオペラ「カルメン」などを披露し満員の観客を魅了しました。

子ども人形劇団が影絵に初挑戦

プロ・アマの人形劇団による「パペットフェスタ2019」で、小・中学生の子ども人形劇団「シリウス☆キッズ」が影絵の人形劇に初挑戦しました。劇は昨年のおはなし大賞受賞作「はなのあるまち」。平和なまちから色を奪った影の女王にユニコーンたちが色を取り戻しに立ち向かう話。作品の作者で、影絵も演じた矢野華子さん(小4)は「ユニコーンが好きでこの話を作りました。影絵は、走るように見せるところが難しかった」と話しました。

中学生が英語劇の創作発表に挑戦



市内中学生の外国文化への興味や関心を高め、英語学習への意欲向上を図る「イングリッシュ・デイ・スクール」が文化勤労会館で開かれました。6中学校から参加した35人の生徒は、グループに分かれ、講師役の各校のALT(外国語指導助手)の指導を受けながら、コンビニを舞台設定にした英語劇を創作し、発表しました。ユーモアを交えたストーリー作りや英語のセリフ覚えに苦労しながらも、生徒は熱心に取り組んでいました。また、英語でのクッキングや借り物競争にも挑戦し、英語に親しんだ一日でした。

実際の事故をもとに警察官が講話



警察官を講師に招いた交通安全教室が九之坪公会堂で開催されました。参加者は、九之坪自治会員および交通安全協会委員の約50人。講師は、今話題となっているあおり運転の防衛策や、実際に起きた事故の状況を交えた交通安全対策について話しました。日暮れが早くなるこの時期、自転車も含め早めにライトをつけたり、なるべく早めに帰る、反射材を活用するなどといった自衛方法についてアドバイスをすると、参加者は真剣な顔でうなずいていました。



催し

第11回 商工祭

11月3日(日・祝)午前10時〜午後3時(オープニングセレモニー…午前9時30分)所健康ドーム、福祉の杜(展示・即売会、商工会青年部・女性部の模擬店、すまいるカード抽選会など)問商工農政課
※雨天でも開催します。暴風警報の場合は全日中止。詳しくは、広報11月号折込でお知らせします。

河川等清掃活動

「ふるさとの川をこみから守ろう」をスローガンに掲げ、市と地域が協力し、河川流域の美しい環境を守り、清潔に住みよいまちづくりのために、清掃活動を実施します。なお、参加される方は、各代表者の指示に従ってください。
10月26日(土)午前8時〜9時30分※雨天中止所合瀬川、水場川、五条川問環境課

ふれあい「ママまつり」

子どもトーナメント戦、勝ち抜き戦、コマ教室(コマ組立)、なつかしコマ教室、金色コマ検定などを商工祭内で実施します。
11月3日(日・祝)午前10時〜午後3時所健康ドーム問商工農政課

老人クラブ 今月の催し

寿大学(東地区)
10月4日(金)午後1時30分〜3時所総合体育館内お芝居(いきいき健康座)、歌謡ショー(測上雅代)¥300円持出席簿問高齢福祉課

いきいき健康クラブ定例会(西地区)

10月17日(木)所文化勤労会館
午前の部 午前10時30分〜11時30分
◆講演II 交通安全教室 ◆講師II 西枇杷島警察署員
午後の部(午後1時〜3時)
11月新舞踊(おどりの会)、鍵盤ハーモニカサークル(エナーモニカ)¥300円持出席簿問高齢福祉課

金婚祝賀式

市では、婚姻生活50年を迎えられたご夫婦をお招きし、金婚祝賀式を開催します。
出席を希望されるご夫婦はお申し込みください。
11月20日(水)午前10時30分所健康ドームアリーナ問市内在住で、昭和44年以前に結婚した方または事実上の婚姻関係になった方で、現在まで婚姻生活を継続されているご夫婦問10月31日(木)までに高齢福祉課問または社会福祉課問へ。

もえの丘青空市場

10月6日(日)午前9時〜所総合福祉センターもえの丘東側問野菜などの販売(なくなり次第終了)します。環境保護のため、マイバッグ持参にご協力ください。問社会福祉協議会本所

西春日井地域「福祉の店」

10月23日(水)〜28日(月)午前10時〜午後4時所アピタ名古屋空港店3階問西春日井地域の障害者施設で作った手芸品、花や野菜の苗、陶芸作品、クッキーなどの販売問尾張中部福祉の杜(22)1123

献血

10月3日(木)午前10時〜正午、午後1時〜4時所市役所西庁舎ロビー問16歳〜69歳の健康な方(65歳以上の方は60歳を超えてからの献血経験のある方)持免許証など(本人確認のできるもの)、献血手帳または献血カード(お持ちの方のみ)
※骨髓ドナー登録会も併せて実施します。
問保健センター

第12回社の記念祭

10月12日(土)午前10時30分〜午後2時30分※雨天決行所尾張中部福祉の杜(内)ステージイベント、模擬店など問尾張中部福祉の杜(22)1123

ひよこサークル

10月6日(日)午前10時〜正午問交流会。子育ての喜びや悩みなども話し合いませんか。問1歳未満までの親子持母子健康手帳問健康ドーム子育て支援センター

総合体育館トレーニング室

インストラクター指導(予約制)
10月10日(木)・19日(土)午前9時〜午後1時、6日(日)午後1時〜5時、16日(水)・25日(金)午後5時〜9時
体力測定(予約制)
10月4日(金)午後5時〜9時(1人につき40分間)
¥1回につき大人300円、中学生100円のトレーニング室使用料が必要となります。定期券やシニアパスもご利用ください。
問総合体育館

名古屋芸術大学体験型イベント「音楽の森」〜ようこそ、フィンランドへ

とき 10月20日(日)午前10時30分〜午後4時30分
ところ 名古屋芸術大学東キャンパス
内容 ステージでの演奏、絵本の朗読、飾りつけなどの体験
対象 小学1年生〜6年生
参加費 無料(事前申込みが必要です)
問合せ 名古屋芸術大学アートマネジメント研究室 問NUAart2018@gmail.com



名古屋芸術大学ウィンドオーケストラ第38回定期演奏会

とき 10月24日(木)午後6時30分〜(開場:午後6時)
ところ 三井住友海上しらかわホール
曲目 エンジェルズ・ゲートの日の出/P.スパーク/交響曲第3番 作品89/J.バーンズ
入場料 一般500円(招待券あり)、大学生以下無料(要学生証)
※招待券は生涯学習課、文化勤労会館、東公民館で配布しています(1人2枚まで。数に限りがあります)。
問合せ 生涯学習課

北名古屋音楽芸術協会ムジカフェンテ第3回定期演奏会

協会に登録しているプロの演奏家による演奏会です。
とき 11月4日(月・休)午後2時〜(開場:午後1時30分)
ところ 文化勤労会館大ホール
曲目 ソナチネ、白鳥、ピアノ三重奏曲「ジプシー」ミニオペレッタ「北風と太陽」ほか
入場料 大人1,000円、小学生以下無料(全席自由)
問合せ ムジカフェンテ 問080(3629)4147



クローバーの日

障害者スポーツ充実のため、毎月第3土曜日をクローバーの日とし、多目的ホールを障害者有する方(障害者手帳をお持ちの方)に無料開放します。
10月19日(土)午前9時〜正午
問総合体育館

小・中学生(市内)総合体育館無料開放

アリーナ
10月26日(土)午前9時〜正午
多目的ホール
10月12日(土)・26日(土)午前9時〜正午
トレーニング室(中学生のみ)
毎週土曜日午前9時〜正午
※保護者(1人)も無料です。人数が多いときはお断りする場合があります。アリーナおよびトレーニング室は、室内用靴をお持ちください。なお、ご利用は先着順のため、先着者の種目によって、利用ができません場合があります。
問総合体育館

催し

北名古屋市女性の会
男女共同参画のつどい

時 10月20日(日)午後1時～4時
(開場:午後0時30分) 所 総合体育館多目的ホール 内 第一部:朗読劇「コブつきオジさん」、第二部:講演会「怒り」をコントロール! アンガーマネジメントよりよい人間関係を築くために」
◆講師 寺田陽子氏 無料(要整理券) ◆整理券 生涯学習課、市民活動推進課、総合体育館、文化勤労会館、東公民館で配布(1人2枚まで) 問 東公民館

ほっといいきりフレッシュ

介護をしている人同士の交流や情報交換・気分転換のための催しや勉強会を行います。
時 10月24日(木)午前10時～11時30分 所 西部南地域包括支援センター 内 介護をしている方(介護を受けているご本人も一緒に参加いただけます) 問 高齢福祉課

離乳食講習会 入門編

時 10月25日(金)①午後2時15分～②午後3時～※同一の内容で2回実施。4か月児健診後に行うため、多少時間が前後する場合があります。 所 健康ドーム子育て支援センター 内 離乳食の始め方とステップアップの目安について、時期別の離乳食の試食 持 筆記用具 要 不要 問 保健センター
※4か月児健診の対象者に限りませんので、これから離乳食を始める方は、どなたでもお気軽にご参加ください。

ファミリー・サポート・センター
援助会員養成講座

子育てを応援する援助会員の養成講座です。託児に関するさまざまなことを学びます。
時 11月13日(水)・20日(水)・28日(木)午前10時～午後0時30分、その他に救命講習(3時間) 所 児童センターきらり 内 市内在住で、子育てやボランティア活動に関心のある方 定 30人程度 申 10月1日(火)からファミリー・サポート・センターへ。
※託児を希望される方は、あわせてお申込みください。

講座

あいちマザーズハローワーク
出張セミナー

講演セミナー
時 10月23日(水)午前10時～正午 内 ①「わたしの働くスタイルを考えよう」今のわたし、未来のわたし」講師:あいちマザーズハローワーク就職支援ナビゲーター ②子育てについて(講師:児童課職員)
パソコンセミナー
時 10月23日(水)午後1時～4時、24日(木)・25日(金)午前10時～午後4時 内 Windows、Word、Excelの基本操作
所 コミュニティセンター会議室 内 市内在住で子育てをしながら早期の就職を目指してハローワークに求職登録している方で3日間参加可能な方 定 15人 ◆託児 11月6か月以上の未就学児(15人まで、先着順) 申 10月1日(火)から
あいちマザーズハローワーク(名古屋市中区錦) ☎ 052(855)3780 ☒ 052(688)5777 へ申込書を持参かファクスで提出。

パパママ教室

時 10月6日(日)・7日(月)午前9時20分～正午(受付:午前9時10分～9時20分) 所 健康ドーム健康増進広場 内 1日目:父親の役割、妊婦体験、沐浴実習、交流会、2日目:分娩の経過と呼吸法、おっぱいの準備、妊娠中の栄養について 出 産予定日が11月1日～令和2年2月29日の方 持 母子健康手帳、筆記用具 申 9月24日(火)から保健センターへ。

防災リーダー養成講習会

地域防災力の向上を目的として、災害に対する正しい知識や防災活動の技術を習得した防災リーダーを養成するための講習会を開催します。
時 11月7日(木)午前9時～午後4時、8日(金)午前9時～正午(全2回) 所 文化勤労会館小ホール 内 市内在住・在勤の18歳以上で、2日間とも出席できる方 定 20人(先着順) 申 10月15日(火)までに、申込書(防災交通課)で配布。市ホームページからダウンロードも可)に必要事項を記入して、防災交通課へ。

創業支援セミナー

「創業を成功させるために抑えておくべき経営の基本」をテーマに、創業の基礎知識や計画的な資金調達などの講義をグループワークを交えながら行います。
時 11月16日(土)午後1時～4時 所 コミュニティセンターホール
◆講師 余合正司氏(中小企業診断士) 内 自分でお店を始めたいと考えている方、商売を始めた方、経営に興味のある方、起業しているが経営に関する知識を習得したい方(会社員・主婦・学生、市外を問わず) 定 30人(先着順) 要 無料 申 商工農政課

スポーツ適性テスト

時 10月27日(日)午後1時～4時(受付:午後0時30分～3時30分) 所 健康ドームアリーナ 内 立幅とび・上体起こし・腕立伏臥腕屈伸・時間往復走・5分間走の5種目。性・年齢別に1級～5級の級別を判定。 内 小学生(小学生3年生以下は保護者同伴)および希望する方 持 運動できる服装 体育館シューズ、タオル、飲み物 問 スポーツ少年団(堀場) ☎ 080(9116)0332

認知症サポーター養成講座

認知症について正しく学び、偏見を持たず、認知症の方やその家族の方の応援者を養成する講座です。
時 10月30日(水)午後1時30分～3時 所 健康ドーム研修室 ◆講師 川 キャラバンメイト 定 30人(先着順) 申 10月23日(水)までに、地域包括ケア推進室(高齢福祉課)内へ。

シニアヘルスアップ教室

医師、保健師、管理栄養士、健康運動指導士など専門家の指導のもと、体力アップ、健診データの改善を行いませんか?
時 11月6日(水)～12月18日(水)の指定する日(全6回) ※10月28日(月)～11月1日(金)の希望日でかんたんコース(体力測定を実施(要予約) 所 健康ドーム健康サポートジム 定 8人(先着順) 内 市内在住でおおむね60歳以上の方 要 2500円(かんたんコース500円、利用料2000円) 持 運動できる服装、室内用の靴、タオル、飲み物 申 10月21日(月)までに電話で地域包括推進室(高齢福祉課)内へ。

国際交流子ども教室

名古屋芸術大学音楽学部留学生や音楽療法コース、音楽ケアデザインコースのお兄さん、お姉さんと、音楽を通じたふれあいの会を開催します。みんながよく知っている曲の演奏や、世界の珍しい楽器を鳴らしてみる時間もあります。
時 10月26日(土)午前10時～正午 所 名古屋芸術大学東キャンパス 内 小学生 定 25人 要 無料 持 水筒 申 電話、ファクス、メールで市国際交流協会へ。

救命講習

時 10月27日(日)午前9時～正午 所 西春日井広域事務組合西消防署 内 小児、乳児、新生児が心肺停止になった場合を想定したAED(自動体外式除細動器)の取り扱いを含む心肺蘇生法 内 原則として北名古屋市・清須市・豊山町に在住・在勤・在学の方 定 30人 要 無料 申 10月1日(火)から電話で西春日井広域事務組合消防本部消防課 ☎ (22)4954(平日の午前9時～午後5時)へ。
※受講された方には、後日修了証を交付します。

ヘルシーダイエットスクール

個別面談や講義などのカリキュラムと、健康サポートジムの利用で心と体の両方からヘルシーダイエットに挑戦してみませんか(約3か月分の健康ドーム健康サポートジム無料パス付)。
時 11月13日(水)～令和2年3月11日(水)の指定された日 内 35歳～おおむね65歳以下、今年度の健診結果(血液検査結果)をお持ちで、次のいずれかに該当する方(加入保険の種別は問いません) 腹囲:男性85cm以上、女性90cm以上またはBMI:25以上 定 20人(先着順) 要 2980円(血液検査代) 申 10月31日(木)までに電話で保健センターへ。

ヘルスアップ教室

お手軽ボール運動教室
時 毎週火曜日午後1時30分～2時30分(10月22日はお休み)
やさしいエアロビクス教室
時 毎週木曜日午後1時30分～2時30分
所 健康ドーム 定 各35人(先着順) 要 1回につき500円 申 健康ドーム元気測定室へ。

時 とき 所 ところ 内 内容 対 対象 定 定員 要 参加費・入場料・利用料 持 持ち物 申 申込み 問 問合せ

講座

発達障がい啓発隊陽だまり10周年記念公演「発達障がいってどういう障がいなの？」

発達障害は、生まれつきの障害です。生活環境によるものでも、育て方が悪い訳でもありません。発達障害に「なった」のではなく、発達障害に「生まれてきた」だけなのです。発達障害の人たちの見え方、聞こえ方、感じ方を疑似的に体験する、参加体験型の公演です。

時 10月30日(水)午前10時～正午、11月10日(日)午後1時30分～3時30分
所 コミュニティセンターホール
内容 第1部・愛知県総合教育センター相談部特別支援教育相談研究室指導主事津田博史氏講演、第2部・発達障がい啓発隊陽だまり公演
申込 1週間前までに発達障がい啓発隊(水田)090(8672)1567へ。

募集

非常勤職員募集

保育士

応募資格 保育士資格・幼稚園・小学校・養護教諭免許をお持ちの心身ともに健康な方
勤務日時(応相談) 週5日
①午前8時30分～午後5時(担任)
②午前8時30分～午後4時30分
③午前7時30分～9時30分
④午後3時30分～6時30分
給与(時給) ①1280円 ②1080円 ③④1250円(5年以上勤務で昇給あり)
甲 履歴書(市販のもの)と資格証など(写)を持って児童課へ。

セルプしかつ正規職員募集

職種 事務職員
応募資格 平成元年4月2日以降に生まれ、大学を卒業された方、または来年3月までに卒業見込みの方で、心身ともに健康な方
募集人員 若干名
試験日 第1次・11月10日(日)、第2次・12月1日(日)
試験内容 第1次・教養試験、適正検査、第2次・作文試験、面接試験
採用予定日 令和2年4月1日
採用場所 障害福祉サービス事業所セルプしかつ(六ツ師)
所定の用紙(ペーパー)からダウンロードできます(必要事項を記入し、10月25日(金)までにセルプしかつ(22)9888へ。※郵送の場合は10月24日(木)までの消印有効。

お知らせ

ジェネリック医薬品利用差額通知を送付しています

国民健康保険に加入している方で、ジェネリック医薬品に変更した場合、自己負担額の軽減額が大きい方を対象に「ジェネリック医薬品に関するお知らせ」を送付しています。

ジェネリック医薬品をご利用いただく、自己負担額を減らすとともに、保険財政の健全化を図ることが期待されます。なお、切り替えについては、必ず医師または薬剤師にご相談ください。

ジェネリック医薬品とは

製薬会社が開発した医薬品の特許が切れた後に、別のメーカーが同じ有効成分で製造・販売される医薬品のことをいいます。研究開発費が抑えられることから、新薬と比べて価格が安くなっています。

問 国保医療課

愛知県は全国ワースト1位

愛知県は、住宅を対象とした侵入盗の被害が、平成19年から12年連続で全国ワースト1位と不名誉な記録を更新しています。また、交通死亡事故も16年連続で全国ワースト1位です。

このような事実を自覚し、事件・事故の被害にあわない、起こさせないように、一人ひとりが気をつけましょう。

防犯と交通安全の意識を高く持つことで、この不名誉な記録を終わらせましょう。

問 防災交通課

自転車駐車場の利用について

徳重・名古屋芸大駅付近に「無料自転車駐車場」を設置していますが、一部利用者のマナー違反について苦情が寄せられています。みなさんが気持ちよく利用できるようなことを守りましょう。

- ◆ 自転車を通路に置かない
◆ 奥のほうから駐車する
◆ 駐車スペースがない場合は別の駐車場を利用する

なお、通路に置いてある自転車は「放置自転車」として、即日撤去します。

問 防災交通課

危険を呼ぶ路上駐車!

なぜ路上駐車をしてはいけないの? 路上駐車があると...

- ①交通がスムーズにいかなくなる。
・渋滞が発生する。
・救急車が通れない。
⇒生命の危機!
②交通事故の危険性が高くなる。
・渋滞による追突事故!
・駐車車両の間から歩行者の飛び出し!
・通行車両が駐車車両に衝突!
・駐車車両を避けた車両が別の車両に衝突!

路上駐車がなければ防げる事故は数多くあります。みなさん、車両は道路ではなく、駐車場に停めてください。

目的地に駐車場がない場合は、公共交通機関の利用をお願いします。

問合せ 防災交通課



10月は「グリーン排水推進月間」 「浄化槽強調月間」

わたしたちが日常生活から出す排水は、川や海などの水の汚れの大きな原因となっています。県では、毎年10月を「グリーン排水推進月間」および「浄化槽強調月間」と定め、家庭での生活排水対策や浄化槽の適正管理などを呼びかけています。

身近な生活排水対策

- 食べ残し、飲み残しを減らす
○ 排水口や三角コーナーは水切りネットを使用する
○ 食器や鍋の油污れはまず新聞紙などで拭き取る

浄化槽維持管理の徹底

ご家庭で浄化槽を使用している方は、法律に基づき、年1回以上の清掃や年1回の法定検査、保守点検などの維持管理を行わなければなりません。浄化槽を長く利用いただくためにも、必ず行ってください。

浄化槽の清掃業者

- 輪栄工業(株) ☎(23)0300
(株)アイホク ☎0587(66)2112

問 環境課

トイレの便器に異物を流さないで

鴨田エコパークにおいて、ストッキングなどの異物が浄化装置の受入槽に混入し、ポンプが緊急停止する故障が発生しました。

トイレの便器には、トイレレットペーパー以外の物は流さないでください。

問 環境課

強風時の資源(びん・缶・古紙・古布など)回収について

強風により、資源物が飛散しているとのご意見が多く寄せられています。特に台風接近などが要因で資源が飛散し、周囲を汚す場合がありますので、強風時は、次の回収日に出すなど配慮をお願いします。

なお、資源回収に危険・支障があると判断した場合、回収を中止することがあります。

問 環境課

お知らせ

寄附をいただきました
ありがとうございました

北名古屋市知的障害者育成会様から障害者グループホーム整備支援として現金20000万円を寄附していただきました。

問 社会福祉課

赤い羽根共同募金

赤い羽根をシンボルとした共同募金運動が10月1日から全国一斉に行われます。

みなさまからの募金は、在宅ひとり暮らし高齢者牛乳等無料配達事業、在宅ねたきり高齢者介護用品購入費助成事業、母子父子家庭等友愛事業などの福祉のまちづくりに役立てさせていただきます。

「じぶんの町を良くするしくみ」赤い羽根共同募金へのみなさまのご協力をよろしくお願いいたします。

北名古屋市共同募金委員会
会長 山下 征彦

児童手当の振込みについて

児童手当の支払は、2月、6月、10月の年3回です。10月は、支払月のため、金融機関で振込みを確認してください。

◆支払日 10月7日(月) ◆支払対象月 6月、9月分 ◆手当額(月額) 〓 3歳未満 一律1万5000円 〓 3歳以上小学校修了前 第1子・第2子 1万円、第3子以降 1万5000円 〓 中学生 一律1万円 〓 特例給付(所得制限超) 一律5000円 問 児童課

案山子を設置しています

実りの秋となり、秋の風物詩である案山子が昨年に引き続き、田んぼアート会場に設置されました。近くを通りかかった際には、ぜひ見てみてください。

問 商工農政課



東庁舎食堂がオープンしました

市役所東庁舎に定食カフェ「るなCafe」がオープンしました。ぜひご利用ください。

◆営業時間 午前7時30分～午後5時15分(不定休。営業時間などは変更になる場合があります) 電話(25)5225

収穫期におけるお願い

農耕車両が農作業後に田畑から出た際、道路に土や雑草が落ちていることがあります。これは歩行者の通行の妨げになり、交通事故の原因にもなるため大変危険です。次のことにご協力ください。

◆付着した土を落としてから、道路を走行してください。道路に落としてしまった場合は、清掃をお願いします。

◆刈り取った雑草・野菜くずなどを道路、側溝、のり面に放置しないでください。腐敗による悪臭、犬などによるフン害の原因となります。

問 商工農政課

令和2年度の保育園などへの入園を受け付けます

令和2年度保育園・幼保連携型認定こども園・小規模保育事業所入園の受付を10月17日(木)～29日(火)に行います。詳細は市ホームページまたは広報9月号をご覧ください。

問 児童課

ちょっと待って！
子どもの前でのけんか

子ども自身が虐待されていないくても、子どもの目の前での激しい夫婦げんか(DV)は「面前DV」となり、「児童虐待(心理的虐待)」にあたります。

こうした被害を受けた子どもは、過度に緊張する、暴力的になる、不登校など、いろいろなSOSを出すようになります。子どもや保護者の様子から、周囲の人が早い段階でサインに気付く見守りが必要となります。

児童相談所全国共通ダイヤル

189

問 家庭支援課

新入学児童の健康診断

【時 所】「就学時健康診断通知書」で指定の小学校。受付はいずれも午後0時50分～1時20分。

- 鴨田小学校 10月1日(火)
- 栗島小学校 10月3日(木)
- 師勝南小学校 10月4日(金)
- 西春小学校 10月10日(木)
- 師勝西小学校 10月25日(金)
- 師勝東小学校 10月29日(火)
- 五条小学校 10月30日(水)
- 白木小学校 10月31日(木)

問 学校教育課

成人のついで

市では新しく成人になる方の前途を祝し、成人のついでを行います。

住民登録のある方には11月頃に案内状をお送りします。住民登録のない方にはお送りできませんので、直接会場へお越しください。

【時】令和2年1月11日(土)午前10時～11時 所 文化勤労会館大ホール 対 平成11年4月2日～平成12年4月1日生まれの方 問 生涯学習課

乳がん検診IN
ふれあいフェスタ2019

ふれあいフェスタ2019で乳がん(マンモグラフィ)検診を実施します(予約不要)。

【時】11月23日(土・祝)午前10時～午後1時(受付…9時45分～午後0時30分) 所 健康ドーム 対 市内在住の40歳以上の女性 定 40人 料 1800円 問 健康診査受診券、2019年度乳がんクーポン(対象の方のみ) 問 保健センター

後期高齢者医療保険料の
年金天引きについて

平成30年度の保険料徴収方法が年金天引き(特別徴収)から口座振替または納付書による納付(普通徴収)に変更となった方のうち、年金天引きの要件を満たしている方は、10月から年金天引きが再開されます。

保険料の徴収方法は、7月10日付けで送付した「保険料額決定通知書兼納入通知書」に記載してありますのでご確認ください。

問 国保医療課

お知らせ

里親養育体験発表会

10月は「里親月間」です。県では、さまざまな事情により自分の家庭で生活できない子どもたちを、自分の家庭に迎え入れ、温かい愛情と理解を持って養育していただく「里親」を募集しています。里親の話を聞いてみませんか。

11月1日(金)午前10時30分、所愛知県三の丸庁舎8階大会議室、愛知県中央・障害者相談センター ☎052(961)7250

10月は「青少年によい本をすすめる県民運動」強調月間

県および県青少年育成県民会議では、読書を通じて青少年の健全育成を図ることを目指しています。

育てよう 豊かな心 読書から 県青少年育成県民会議、市青少年育成会議事務局(家庭支援課)

行政相談 10月7日～13日は行政相談週間です

総務大臣から委嘱を受けた行政相談委員が、行政に関するご意見やご要望を受け付け、その解決や実現の促進、行政運営の改善などを図っています。ぜひ、ご利用ください。

多重債務無料相談 借金でお困りの方へ 弁護士による無料相談会

複数の業者からの借入や、借金の返済などでお悩みの方へ。弁護士と、消費生活センター相談員による無料相談会を開催します。ひとりでお悩み、ご相談ください。

10月12日(土)午後0時30分、2時30分、所コミュニティセンター1定3人(予約制、相談時間40分) ※無料 ☎10月10日(木)午後5時までに商工農政課へ。

明るく元気なあいさつ運動

青少年育成会議では、少年補導委員が中心となり、登校してくる児童・生徒のみなさんに声を掛けを行うあいさつ運動を実施しています。地域のみなさんも、登下校の児童・生徒へさわやかなあいさつをお願いします。

レジャー農園利用者募集

レジャー農園に80区画(9月4日現在)の空きがあります。10月以降は利用料が半額(1㎡あたり100円)になります(来年度継続の際は、通常どおり1㎡あたり200円)。1世帯2区画まで利用可能です。この機会に野菜作りを始めてみませんか。

税の無料相談(予約制)

11月14日(木)午前10時～午後4時、所市商工会館内記帳指導事業所得者 ☎開催日の1か月前から電話で市商工会 ☎(25)0001へ。

職業適性検査・就職相談

職業適性検査(約50分) 適性診断システムにより、あなたの職業適性を分析し、相談員が解説を行います。就職相談(50分) ※予約優先 書類選考や面接がうまくいかない方にコツの伝授や職場体験の案内などをします。

10月16日(水)、11月20日(水) 午前10時～午後3時(受付は午後2時まで) 所社会福祉協議会本所 小会議室 就職活動中の15～44歳の方または保護者の方 ※無料 ☎なごや若者サポートステーション ☎052(700)2396

行政書士による無料相談

10月11日(金)午前10時～正午、午後1時～4時、所市民相談室 行政書士が、相続・遺言、成年後見などの手続きについて無料で相談に応じます。お気軽にご相談ください。 ☎愛知県行政書士会西北支部 ☎052(501)2858

アルコール等専門相談

お酒がやめられないなどの悩みに関して、精神科医師・酒害相談員などによる専門相談(予約制)を開催します。

10月18日(金)午後2時～(酒害相談員などによる相談のみは随時調整) 所清須保健所(清須市春日振形) ☎北名古屋市・清須市・豊山町に在住の方 ※無料 ☎清須保健所健康支援課 ころの健康推進グループ ☎052(401)2100へ。

県立いなざわ特別支援学校 ふれあい相談

聞く・話す・読む・書く・計算する・注意集中困難・多動性・衝動性・対人関係などにおいて、お子さまの発達に悩まれている保護者の方や、障害のあるお子さまの養育で悩まれている保護者の方はご相談ください。みなさんが抱えている疑問や不安・悩みについて一緒に考えていきます。日時などの詳細は、お問い合わせください。

10月14日(木)午前10時～午後4時、所市商工会館内記帳指導事業所得者 ☎開催日の1か月前から電話で市商工会 ☎(25)0001へ。

成年後見制度

成年後見制度は、認知症、知的障害、精神障害などによって物事を判断する能力が十分でない方について、本人の権利を守る援助者を選ぶことで、本人を法的に支援する制度です。

成年後見制度には、すでに判断能力が低下している場合に利用する「法定後見制度」と判断能力があるうちに将来に備えて契約を結んでおく「任意後見制度」に2つの仕組みがあります。

アイヌの方々からのさまざまなご相談をお受けします

日常生活でお困りのことはありませんか。嫌がらせ、差別、プライバシー侵害などのご相談もお受けします。相談無料、匿名可、秘密厳守。相談専用フリーダイヤル ☎0120(771)2008(月～金曜日午前9時～午後5時。祝日、12月29日、1月3日を除く) ☎公益財団法人人権教育啓発推進センター

障害者・福祉に関する相談

Table with 3 columns: 相談名, とき(祝・休日は除く), ところ・問合せ・申込み

暮らし・仕事・まちづくり・行政に関する相談

Table with 3 columns: 相談名, とき(祝・休日は除く), ところ・問合せ・申込み

世界の平和を祈ろう ～令和初 平和祈念式典に参加～

佐藤 要 記者

市内中学生6人を含む令和初の平和の使者一行が8月5日の猛暑日に広島に向かった。

到着して、まずは広島平和記念資料館で、被爆2世の語り部の方から被爆体験伝承講話を聞いた。語り部は、当時14歳だった国重正弘さんの体験を約1時間話された。

一飛行機からきれいなキラキラしたものが落ちてきて、バーンと光が出て飛ばされた熱い風が来た、一瞬に火傷し何が起こったかわからない。全身水ぶくれで痛い。髪の毛が逆立ち、手から肩から、肉が着物の袖のように垂れ下がっている人がいるー

話を聞いた中学生たちは、「語り部の、目の前で同級生の弟が死んだ話や、赤ちゃんが死んで叫んでいる女の人の話に涙が出そうになった。このようなことを、二度と起こしちゃいけないということがすごく伝わってきた」と話した。

その後、資料館の展示物を見学。そして「千羽鶴」「平和の記」の献納をして、平和記念公園の「原爆ドーム」「原爆の子の像」「爆心地」を見学。中学生は「原爆ドームとか資料館の絵や写真を見て原爆の恐ろしさがよくわかった」と話した。

翌日の8月6日、広島平和記念式典に参加し、献花をした。米国による原爆投下から74年を迎え、式典で、被爆者や遺族、市民ら約5万人が、核兵器のない平和な世界の実現を犠牲者に誓った。投下された午前8時15分には、遺族代表がつく「平和の鐘」が鳴り響く中、全員で黙とうをささげた。

式典の後で中学生は、「式典で黙とうした時が一番印象に残った。74年前、自分が立っているところで、大勢の人が亡くなったと思うと、二度と戦争を起こしたくないと、改めて感じた」と話した。

平和の使者派遣事業に参加して、改めて原爆の恐ろしさ、戦争の悲惨さを感じた。全人類永遠の平和を祈念し、平和の尊さを広く市民に伝えたいと思う。



平和記念式典で献花



平和記念公園の原爆ドーム



平和記念公園の原爆の子の像



千羽鶴の献納



平和記念資料館内

8月3日・4日の2日間「平和夏まつり」が開催されました。大変暑い中でしたが、多くの方が来場され、夏の夜を楽しみました。

このまつりの特徴は、来場者・参加者・主催者という垣根を越え、まつりに関わるすべての方の協力によって成立しているということ。主催は有志市民の集まりである実行委員会であり、まつりの計画から準備・運営・片づけまでを市と協働で行っています。出店者や出演者として参加する市民活動団体のみならずからは、協賛金もいただき、会場設営費の一部を負担していただいています。また、来場者のみならずにはやぐらへの飛入参加で盆踊りを盛り上げていただいたり、募金による協力もいただいています。今年は盆踊り合同練習会の参加者からもご協力いただき、すでに3万274円もの募金が集まっています。

その他にも協賛をいただいた市内法人様、ボランティアのみならず、商工会のみならず、関係団体のみならず、



平和風船飛ばし

盆踊り

ステージイベント

※北名古屋市平和夏まつり実行委員会では実行委員を募集しています。

多くの市民の力を結集によりまつりが開催されています。まさに北名古屋が誇る「市民による手作りの夏まつり」であり、さまざまな立場の方が協働して成功させるイベントの一つです。

夏まつりを継続するには課題もありますが、さまざまな形で市民のみならずからお力添えをいただき、次年度以降も開催することができるよう、引き続きご理解とご協力をお願いいたします。



市民による 手作りの夏まつり

公共施設利用抽選会

| 施設名 | | 対象月 | 受付日時 | | ところ |
|----------------------|------------|------|-----------|---------------|------------------------|
| 文化勤労会館 | 大ホール | 5月分 | 11月1日(金) | 午前8時35分～8時50分 | 文化勤労会館 エントランスホール |
| | 大ホール以外 | 1月分 | | | |
| | 展示室・展示コーナー | 2月分 | | | |
| 東公民館 | | 1月分 | 10月1日(火) | 午前8時50分～9時 | 東公民館 視聴覚室 西庁舎101会議室 |
| コミュニティセンター(西庁舎併設) | 12月分 | | | | |
| 総合運動広場 | テニスコート | 11月分 | 10月5日(土) | 午前8時30分～8時40分 | 総合体育館 多目的ホール |
| | グラウンド | | 10月12日(土) | 午前8時30分～8時40分 | |
| 白木・天神中学校 夜間照明(グラウンド) | | | | 午前9時30分～9時40分 | 総合体育館 大小会議室 |
| 学校施設(体育館・テニスコート) | | | | | |

市内の交通事故発生状況

[西枇杷島警察署調べ]

| 令和元年 | 8月 | 累計 |
|------|------------|--------------|
| 死亡事故 | 0件 0人 | 3件 3人 |
| 人身事故 | 42件 48人 | 235件 264人 |
| 物損事故 | 182件 | 1,547件 |

人身事故数は死亡事故数を含む。

市内の窃盗犯発生状況

[西枇杷島警察署調べ]

| 令和元年 | 8月 | 累計 |
|------|-----|------|
| 侵入盗 | 8件 | 29件 |
| 乗物盗 | 13件 | 110件 |
| 非侵入盗 | 23件 | 153件 |

侵入盗 : 空き巣、忍び込み等
乗物盗 : 自転車・自動車・オートバイ盗
非侵入盗 : 車上ねらい、部品ねらい、ひったくり等

編集後記

私も遅ればせながらマイナンバーカードをインターネットで申請しました。マイナンバーカードがあればP6で紹介しているように、今月からコンビニで住民票などが取得できるようになります。世の中、いろいろなものが簡略化されていきますね。(中江)



北名古屋報

令和元年 10月
No.163

編集発行／北名古屋市役所総務部 人事秘書課
〒481-8531 愛知県北名古屋市西之保清水田15

● 電話 0568 (22) 1111 ● FAX 0568 (25) 1800
● ホームページ <https://www.city.kitanagoya.lg.jp/>