# 広報 北名古屋

2月
令和7年

KITANAGOYA CITY PUBLIC RELATIONS MAGAZINE　SINCE 2006　FEBRUARY 2025
No.227

市の情報はLINEから

# 行財政改革などの進捗状況報告

これまで進めてきた行財政改革などの進捗状況の一部について、ご報告します。

## 主な進捗状況

### ○市公式ホームページのリニューアル

**→3月より公開予定**

長年使われてきた現在のホームページを大幅にリニューアルし、「見やすい」「探しやすい」デザイン・機能を充実します。

### ○公立保育園における総合保育システムの導入

**→1月より運用開始**

保護者はアプリを用いて欠席・遅刻の連絡や行事予定の確認などができます。
保育士は登降園管理や保育記録の作成などをタブレットで実施します。

### ○防災行政無線のデジタル化

**→令和8年度より運用開始予定**(防災アプリについては令和7年4月より運用予定)

防災行政無線のデジタル化により、より鮮明に音声の伝達が可能となります。
防災アプリでは、防災無線が聞き取りにくい屋内でも緊急情報などが受け取れます。

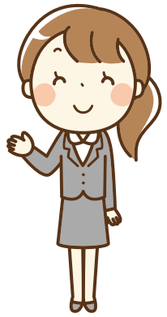

### ○歴史民俗資料館の有料化

**→令和7年秋ごろを目途に有料化を実施予定**

3階の展示フロアのみ観覧料を1人300円とする予定です。
お子さんや障害者の方には減免を検討しています。

※行財政改革などの進捗状況については、令和6年11月に市民説明会を開催し、市長が市民のみなさんにご報告しました。市民説明会の模様(動画配信)や結果は市のホームページからご覧いただけます。

**問合せ**　政策調整課

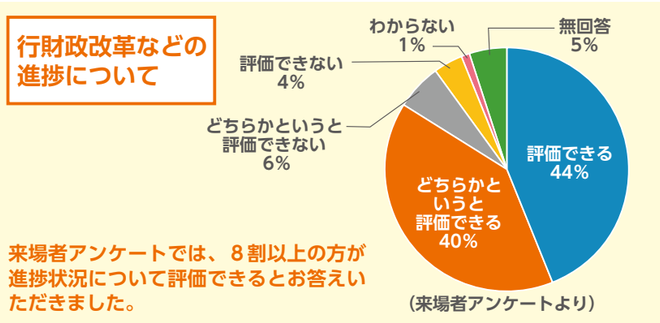


# 所得税の確定申告、市民税・県民税申告　お忘れなく

## 確定申告期間2月17日(月)～3月17日(月)

**問合せ**　税務課

確定申告は
スマートフォンとマイナンバーカードを利用した
ご自宅からのe-Tax(電子申告)が
**<来場不要><印刷不要>**で
大変便利でおすすめです。

**問合せ**　名古屋西税務署 ☎052(521)8251

e-Taxは
こちらから

**【申告相談会場のご案内】**
名古屋西税務署開催の確定申告会場、市開催の申告相談会場の受付対象や日程などの詳細については、今月号の折込チラシでご案内していますので、そちらをご覧ください。



# Contents　今月の内容


**トピックス**

3　行財政改革などの進捗状況報告／
所得税の確定申告、市民税・県民税申告　お忘れなく
4～7　【特集】就労準備支援事業 komoribito
8　市ホームページにバナー広告を掲載しませんか？
9　住宅用火災警報器は、10年を目安に交換しましょう／
紺野美沙子氏の教育講演会を開催しました
10～11　“南海トラフ地震防災対策推進地域”に指定されています
12　軽自動車の車検証が順次電子化されています／
軽自動車の名義変更および廃車の届出について
13　男女共同参画セミナー
14　要支援・要介護認定を受けた方が利用できる介護(予防)サービス／
2月の納税
15　ご存じですか!? 危険物収集の開始について／
令和7年度　一時保育のご案内／市のごみ量
16～17　**今月のカレンダー**
来月の予定／今月の納付／休日診療／公共施設などの連絡先
18　母子保健事業・成人保健事業／
子ども・子育て・教育に関する相談
19　子育て支援センター子育て情報／子育てひろば
20　ほうかつだより／エンジョイ回想法
21　昭和日常新聞2月号

**暮らしの情報**

22～28　催し／講座／募集／お知らせ／障害者・福祉に関する相談／
暮らし・仕事・まちづくり・行政に関する相談
29　ふぉとれぽ Photo×Report
30　食改さんのおすすめレシピ／公共施設利用抽選会／
市内の交通事故・窃盗犯発生状況／編集後記
31　市民記者レポート「ハンズ」


**ハザードマップを確認しよう**
市ホームページ「防災マップ」の内水・洪水・地震のハザードマップはこちらから。

**災害情報がメールで届く**
登録すると、市から防災・気象・地震などの情報が配信されます。

**LINEでつながろう**
友だち追加すると、市から随時、大切な情報をお届け。

**スマホで「広報北名古屋」**
マチイロ
まずはアプリをダウンロード！

### 今月の表紙

文化の森の階段で中学校ごとに集合写真を撮影。「はたちのつどい」の毎年お馴染みの光景です。振袖・スーツ・袴・ドレスと、それぞれ華やかな装いで彩られています。

### 市の人口・世帯数　1月1日現在

| | | |
|---|---|---|
| 総人口 | 85,843人 | (+44) |
| 男　性 | 42,883人 | (+46) |
| 女　性 | 42,960人 | (−2) |
| 世帯数 | 38,714世帯 | (+47) |

(　)内は前月からの増減

### 市役所の業務案内

**開庁時間**
午前8時30分～午後5時15分
**閉庁日**
土、日、祝・休日、
年末年始(12月29日～1月3日)
**窓口延長(東庁舎)**
第2・4金曜日午後7時30分まで
**内　容**：戸籍・住民票などの証明発行、印鑑登録

### マークについて

時 とき　所 ところ　内 内容
対 対象　定 定員
¥ 参加費・入場料・利用料(マークなしは無料)
持 持ち物　申 申込み　問 問合せ
☎ 電話(市外局番なしは0568)
✉ メール　HP ホームページ
西 西庁舎　東 東庁舎

# 北名古屋市 Team Komori人Bito 3トライ(L C W)プログラムのご案内

## 「ホントは働きたい」でも「何かツライ・・・」とお悩みの方へ

学生時代にイジメにあった経験や、卒業後に就職はしたものの、さまざまな理由から職場や地域社会に馴染めず、そのまま引きこもり状態になってしまい、その後も「働く」ことに悩みや不安を抱えて日々苦悩と孤独の中に身を置いている方は、日本国内におよそ146万人におよぶと推計されています。市ではこうした悩みを抱える市民の方々に寄り添いながら、社会復帰、社会参加のお手伝いをする「就労準備支援事業」に取り組んできました。この事業は令和５年度より本格的に取り組み始め、令和６年度も引き続き支援活動を進めております。
今回この２年間の事業実績を市民のみなさんに報告させていただくとともに、現在も同じ悩みを抱えながら本事業の仕組みをご存じない方やご家族の方へのメッセージとして特集記事とさせていただきました。

市内のコンビニエンスストアに設置されている案内リーフレット

### 事業の名前は「チーム・こもり人」

同事業の呼称は「チーム・こもり人」と言います。この事業に直接関わる支援担当者は現在４人。市役所社会福祉課所属の就労準備支援員と就労支援員、そして北名古屋市社会福祉協議会の職員２人です。この４人とともにボランティア活動の場や就労体験の場を提供していただいている複数の協力企業各社も「チーム・こもり人」のメンバーとなっています。チームによる支援だからこそ、それぞれの経験と知識を基にした協議が行われ就労準備支援事業にいかされています。

### プログラムは３コース

プログラムは日常生活支援を行う「ライフ・トライプログラム」、社会生活支援を行う「コミュニケーション・トライプログラム」、そして就労支援の「ワーク・トライプログラム」と３段階のトライプログラム構成となります。同事業の利用希望の方のお話を聞き取り、どのコースからスタートするべきなのかを検討します。そしてご本人が納得したプログラムを進めていくことが重要と考えています。基本のパターンにこだわらず、すべてオリジナルのプログラムにより取り組んでいます。

| | 支援目標 | 3トライ(L C W)プログラムの主な内容 |
|---|---|---|
| トライL | 日常生活の自立 | ○規則正しい生活に向けての指導・助言<br>○あなたの不安やストレスを感じる場面や状況の把握、対応方法に関する助言<br>○適切な身だしなみに関する助言・指導　など |
| トライC | 社会生活の自立 | ○挨拶の励行など、基本的なコミュニケーション能力の形成<br>○地域の事業所での職場見学<br>○地域の清掃などのボランティア活動<br>○地域のイベントなどの準備手伝いなどの地域活動への参加　など |
| トライW | 就　労の自立 | ○地域の協力事業所などにおける就労体験<br>○模擬面接の実施<br>○履歴書などの応募書類作成指導<br>○キャリアコンサルティングを通じた本人の適性確認　など |





### 日常生活の自立支援

●ライフ Life Try Program

長く社会から孤立してしまっている多くの方は、昼夜逆転生活に陥っていたり、食事も不規則で、時には栄養バランスも悪い方が少なからず見受けられます。このような日常生活を送っている方には、生活リズムを整えるところから始めなければいけません。しかし決して無理をせずに、その方の状況を十分に把握したうえで、じっくりと取り組んでまいります。時間をかけることで、その後のプログラムがスムーズに進むことができるようになります。
ライフ・トライプログラムでは、まず支援対象者の方が日常生活をどのように過ごしているのか、「生活リズム記録表」を通して改善ポイントを見つけます。そのために支援を担当するチームメンバーの保健師が、適切なアドバイスを行います。
生活リズム記録表の具体的な内容は、日々の起床・就寝時間、食事時間、１日の行動内容や、昼間の体調などを○× で記入したり、１日に起きた出来事について日記形式で書き留めます。
また、最終目標の就労に向けて体力をつけるために、週１回運動施設でウォーキングを約２km程度から始め、体力がついてくれば距離を伸ばしていきます。
このウォーキングをきっかけに、朝、夕の散歩を自主的に行う方もおり、積極性も生まれてきております。

### 社会生活の自立支援

●コミュニケーション Communication Try Program

社会に出て何らかの理由で職場に馴染めず、退職を余儀なくされた方は、「自分は社会で何の役にも立たない人間」、「自分の思いは誰もわかってくれない」と、一人孤独の中で悩み続けています。このコミュニケーション・トライプログラムでは、ボランティア活動や企業見学などの体験を踏まえ、少しずつ自信を取り戻していただくためのプログラムです。ボランティア活動には支援担当者も一緒に活動することもあります。不安材料を少しでもクリアにして社会生活に馴染める日常を取り戻すプログラムでもあります。

#### ●ボランティア活動内容例

(NPO特定非営利活動法人フードバンク愛知)

食品などの無料提供品の出荷準備作業▶

協力しての作業は、自然にコミュニケーション力が養われます。

(社会福祉法人　西春日井福祉会　尾張中部福祉の杜)

◀種苗育成作業

主に室外での作業。太陽の恵みを受けるのは、育てる花や野菜だけではありません。

### 就労の自立支援

●ワーク Work Try Program

ワーク・トライプログラムは、同事業の協力企業において就労体験をします。その仕事はどのような事をするのか、またどのような環境で働くのか、職場の人たちとうまくやっていけるか、など働くことへの不安の解消と仕事のやりがいを見つけるプログラムです。
体験期間は最大２週間、１日３~５時間、週２~５日で相談して決めていきます。体験企業の選定については、どのような職場で、希望する職種(事務職、製造職など)は何なのか、通勤手段や通勤距離などを総合的に検討して進めて行きます。何より重要なのは、体験者が安心してトライできる環境や準備を整えて行くことではないかと考えます。
また、これまでの実際に行った支援では、支援担当者も協力企業に同行し一緒に作業を行い、時には作業手順書(マニュアル)も独自に作成することで、就労体験をスムーズに進めることができました。このほか体験中の事故やケガのために、就労体験保険にも加入しますのでご安心ください。なお、就労体験はどんな作業をするのかを試してみる場の為、労働報酬(給料)はありません。

◀清掃会社での就労体験の様子

※令和６年12月末現在の協力企業は21社
(企業リストは６ページに掲載)

## ●ライフ Life Try Program

▲ウォーキングで体力アップ

## ●コミュニケーション Communication Try Program

▲高齢者施設で将棋の相手のボランティア活動

▲みんなで協力してゲームに挑戦

## ●ワーク Work Try Program

▲パソコン操作練習
スタートはワード入力から

体力アップのためのウォーキングや、仕事で必要となるパソコンの基本操作、強味の発見など、自己理解が共通のプログラムです。事前の聞き取り相談を丁寧に行い独自のプランを作成します。

◀6月25日に開催された卓球大会

過去のエピソードから▶自分にとってのやりがいや、自分の強みの気づきを目指します。

### 令和５年度　支援状況

| | |
|---|---|
| ●問合せ相談件数 | ８件 |
| ●利用件数 | ５件 |
| ●期間中の就労件数 | ２件 |
| ●他の支援機関(若者サポートステーション・障害者支援機関)などへの誘導案内件数 | ３件 |
| ●令和６年度に引き続きの支援件数 | ３件 |

### 令和６年度　支援状況 令和６年12月末日現在

| | |
|---|---|
| ●問合せ相談件数 | ８件 |
| ●利用件数 | ３件 |
| ●期間中の就労件数 | ３件 |
| ●他の支援機関(若者サポートステーション・障害者支援機関)などへの誘導案内件数 | ５件 |
| ●令和７年度に引き続きの支援件数(予定) | ３件 |

支援開始から就労に至るまでの期間は個人差はありますが、およそ半年から１年程度になります。

### 3TRY LCW プログラム　協力企業・協力団体 (ご登録順) 令和6年12月末現在

| | | | |
|---|---|---|---|
| 株式会社　足　竜 | 運送事業 / 倉庫事業 | フジパン株式会社　西春工場 | パンの製造・販売 |
| 社会福祉法人　西春日井福祉会 | 高齢者 / 障害者福祉事業 | 株式会社　福祉の里 | 介護福祉事業 |
| 三気東海警備株式会社 | 警備業 | 有限会社水上食品 | 食品製造 |
| NPO 法人次世代健全育成サポートあひるっこ | 子育て支援事業 | 白洋舎栄リネンサプライ株式会社 | リネンサプライ業 |
| 株式会社 総合福祉サービス J・You | 高齢者 / 障害者福祉事業 | 株式会社町田製作所 | 自転車部品の加工製造業 |
| ぬな Cafe | 飲食業 | NPO 非営利活動法人フードバンク愛知 | 食品など支援事業 |
| NPO 法人子育てネットワークあすなろ | 子育て支援事業 | 公益社団法人北名古屋市シルバー人材センター | 高齢者生活支援 |
| 名工銘鈑　株式会社 | 各種印刷加工業 | 総合福祉センター　もえの丘 | 介護事業 |
| OneHeart 株式会社「ルィス保育園」 | 保育事業　など | 有限会社　佐藤総業 | ビルメンテナンス事業 |
| 小規模保育所　にこりん | 保育事業 | 社会福祉法人北名古屋市社会福祉協議会 | 社会福祉事業 |
| 株式会社ケイピーエス | ポスティング事業　など | 引き続き協力企業・協力団体募集中 | |

**「チームこもり人」のボランティアを募集します。**

3 TRY プログラムを運営するにあたり、市民のみなさんのボランティアによるご協力をいただきたいと考えています。一緒にウォーキングしたり、カードゲームをしたり、支援を必要とする方のためにどんな体験が良いのか、コミュニケーションをとりながら一緒に考え活動していただきます。

### 問合せ・相談窓口

| | | |
|---|---|---|
| 【社会福祉課】<br>(東庁舎)熊之庄御榊 60 番地<br>☎(22)1111 | 「就労準備支援事業」または<br>「チーム・こもり人」<br>についての相談とお伝えください。 | 【市社会福祉協議会】<br>(総合福祉センターもえの丘)熊之庄大畔 48<br>☎(25)8500 |





## ３つのトライ開始までの流れ

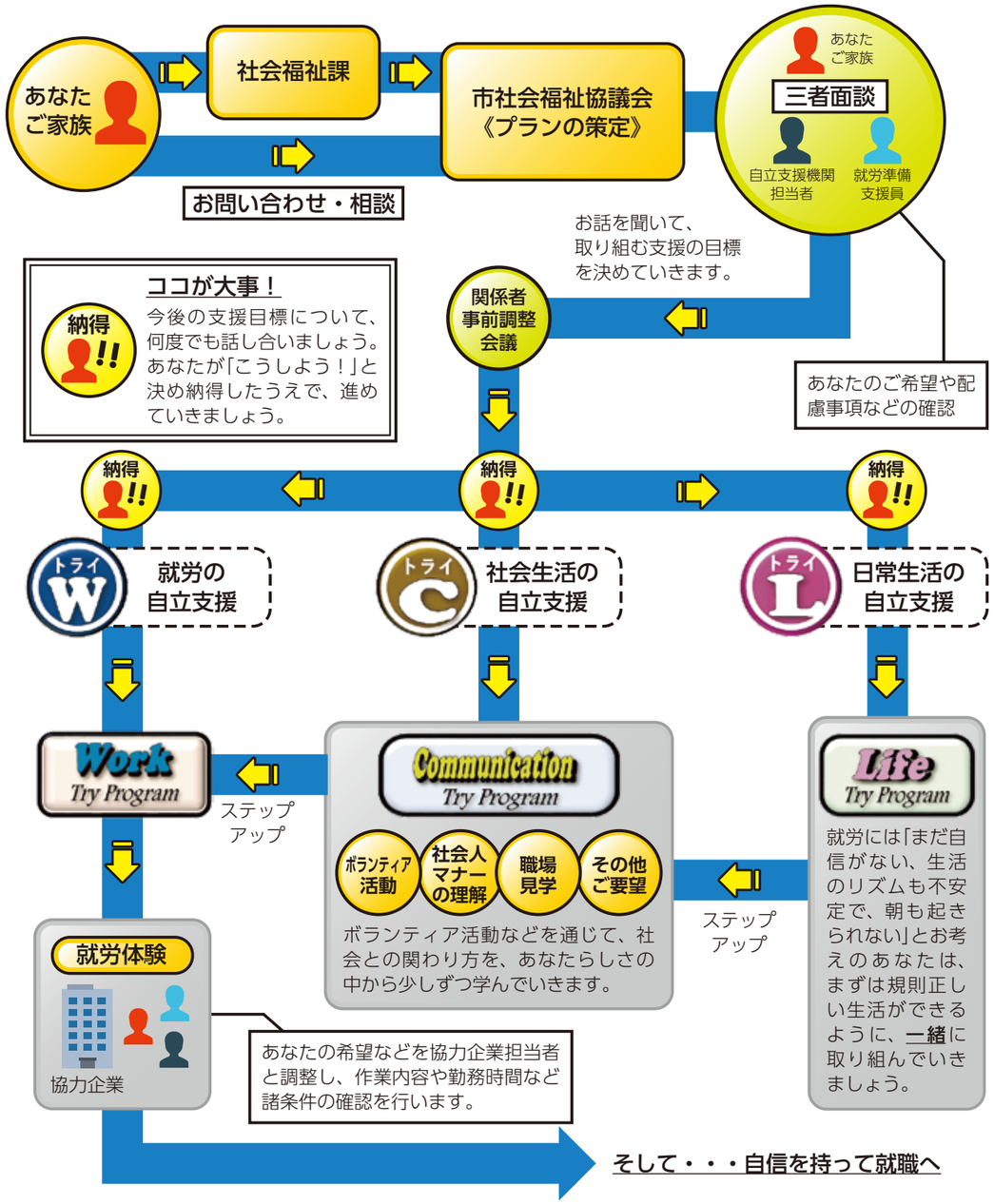


※ワークトライプログラムはあなたが安心して働くためのお試しの場です。
　プログラムを通して自分自身の経験から何が活かせるのか、あるいは未経験の仕事では、何を求められるのか、その仕事は自分に合っているのかを考えることができます。
※ブランク期間の長い方、就労未経験の方の不安を少しでも解消することや、軽減することが目的です。
※プログラムの途中でも、疲れてしまったり困ったことがあれば、いつでも中断することができます。
　その為、トライした日の作業終了後に振り返りの面談時間を設けることもできます。

# リニューアルした市ホームページにバナー広告を掲載しませんか？

問合せ　秘書広報課

市では、新たな自主財源の確保などを図るとともに、民間企業などの地域貢献機会を提供するため、市ホームページにバナー広告用の掲載枠を設置しています。

令和７年度掲載分の広告主を募集しますので、ホームページで会社やお店の PR にぜひ活用してください。トップページは年間数十万件のアクセスがありますので、広告効果が期待できます。

## 3月には市ホームページの全面リニューアルを実施します！

**新しく、もっと見やすく、もっと使いやすくなったホームページにバナー広告を掲載しませんか？**

**掲載場所**　市ホームページ下段（掲載位置はアクセスするたびにランダムに移動します）

**規　格**
- ①大 き さ：縦 50 ピクセル × 横 150 ピクセル
  バナーデータは縦 100 ピクセル × 横 300 ピクセルで作成・提出してください。
- ② 形　式：GIF（アニメーション・透過 GIF 不可）・JPEG・PNG 形式で静止画
- ③ 容　量：20KB 以内（画像スライス（分割）はできません）

**募集概要**
- ①募 集 月：4 月～令和 8 年 3 月
  （1 か月単位で、連続した複数月の申込みもできます）
- ②募集枠数：各月 18 枠
  （応募多数の場合は、募集要項に基づき広告主を決定します）
- ③掲 載 料：1 枠 1 か月につき 8,000 円（消費税込）
- ④募集締切：2 月 28 日（金）
  ※募集枠に達しない月は、募集締切後も随時受け付けます。

**申込み**　必要書類、掲載基準などの詳細は、右記二次元コードから市ホームページバナー広告募集をご確認のうえ、お申し込みください。



# 住宅用火災警報器は、10 年を目安に交換しましょう

問合せ
危機管理課

住宅用火災警報器は、古くなると電子部品の寿命や電池切れなどで、火災を感知しなくなることがあるため、とても危険です。

**故障や電池切れ、取り替えの目安は、設置から 10 年。**

**10 年を目安に交換をおすすめします。**

設置時期を確認してみましょう

※火災警報器を設置したときに記入した「設置年月」、または、本体に記載されている「製造年」で確認ができます。

**新しい火災警報器に交換したら！**

本体の側面などに油性ペンで「設置年月」を記入しましょう。

記入例
設置年月　2025年2月

取扱説明書は、
大切に保管してください。

作動を確認し、
音を聞いてみるのも忘れずに！

住宅用火災警報器は、
**10年を目安に、とりかえる！**
わが家と家族を守る基本です。

# 紺野美沙子氏の教育講演会を開催しました

問合せ　学校教育課

令和６年 12 月 25 日、俳優の紺野美沙子氏を講師として招き、「子どもたちの未来のために」をテーマとした教育講演会を名古屋芸術大学アートスクエアで開催。北名古屋市・清須市・豊山町の教員約 750 人が会場に詰め掛けました。

紺野氏は、これまで出演されたテレビドラマや映画で関わった人から教えられた心に残っている言葉や、国連開発計画親善大使として活動されている多彩な経験談のエピソードを交えながら語りました。そして、最後に「教育とは、学校で習ったことをすべて忘れた後に残っているもの」というアインシュタインの名言を送りました。参加した教員からは、「本日の講演会は、最高のクリスマスプレゼントです」と紺野氏に直接伝える場面もあり、参加者にとって思い出深い１日となりました。

# “もしものとき”への備え　できていますか？

毎年、大雨や台風による被害が全国各地で発生しています。また、南海トラフ地震についてもいつ発生してもおかしくない状況です。

もしものときに、自分や大切な人(家族)を守るために、今できる災害への備えを確認しておきましょう。

## 家庭で備えてほしいもの

非常用に備えていただきたいものは、食料品、日用品、生活用品や常備薬などがあります。

### 水・食料は３日分の用意を

災害時に備えて、各ご家庭で３日分以上(7日分を推奨)の飲料水および食料を備蓄をしておきましょう。

### ローリングストック(循環型備蓄)の習慣を！

食料品や日用品を少し多めに買い置きし、普段の生活の中で使いながら買い足し、常に一定の備蓄量を保つようにしましょう。

### 日頃から使う生活用品や常備薬の備え

避難生活を想定した必要な着替えや常備薬など、ご家族で日頃必需品として使っているものを用意しておきましょう。

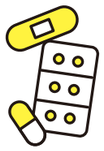

### ポイント　”誰”を対象に、”何”を準備するのか

非常用持ち出し品は家族構成や季節などによって、用意するものが異なります。その人その人にとって足りないと困るものを準備しておきましょう。

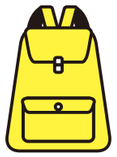

## 家庭でできる災害対策

### 地震発生した際の電気火災対策

地震発生後の火災原因として、電気によることがあります。地震発生後、避難などにより時間がない中で、電気火災の予防対策として「感震ブレーカー」を設置することが有効です。感震ブレーカーとは、地震発生時に地震を感知し、自動的にブレーカーを落として電気を止める機器です。タイプがいくつか分かれているため、ご検討の際は特徴や注意点を踏まえて、ご自宅に合った製品を選定してください。

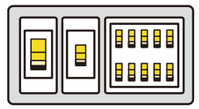

### 家具転倒防止対策

「大地震では、家具は必ず倒れるもの」と考え、家具の転倒・落下の防止やガラスの飛散防止など、家庭内の備えを万全にしましょう。

### トイレ対策

大規模地震発生後は、自宅の排水管や道路の下水道も被害を受けている可能性があります。その時にトイレに水を流すと、汚水が逆流したり、損傷したところから漏れ出すことも考えられます。もしもの時の場合に備えて簡易トイレや携帯トイレなどを準備し、排水管のずれや損傷がないことを確認してから水を流すようにしましょう。

# “南海トラフ地震防災対策推進地域”に指定されています

**問合せ**　危機管理課

市は南海トラフ地震に関する被害想定で、**震度６弱以上の揺れが想定される地域**のため、南海トラフ地震防災対策推進地域に指定されています。この地震の被害を最小限にとどめるには、大規模地震に対する理解を深め、個人、家族、地域、行政がそれぞれの役割を分担し、一体となって防災対策に取り組むことが必要です。

## 災害が発生した場合の物資搬送や給水について

### 避難所などへの物資輸送

市内の主な避難所である小中学校には災害備蓄品が保管されていますが、大規模災害が発生した場合は、市が備蓄する物資量のみでは必要物資量を迅速に確保することが困難になることが想定されることから、国や県からのプッシュ型による支援が届きます。

救援物資は市の物資拠点地である総合体育館に集約され、避難所からの要請に応じ各避難所に救援物資を配送します。

### 応急給水活動

災害時の給水方法は、市が備蓄している備蓄飲料水の配布、飲料水兼耐震性貯水槽からの給水や北名古屋水道企業団のタンク車による「応急給水」となります。

耐震性貯水槽は市内に５か所(西之保防災倉庫(360㎥)、師勝配水場(480㎥)、市役所西庁舎(100㎥)、師勝東小学校(60㎥)、師勝北小学校(60㎥))あります。

「応急給水」は、給水車などにより避難所へ飲料水を運び、給水車などから給水する方法です。

## 市から配信される防災情報の確認

### 北名古屋市一斉送信メールを終了し、防災アプリの導入を予定しています。

避難所の開設状況や避難指示などの災害に関する情報を配信していた北名古屋市一斉送信メールを３月末で終了し、４月より防災アプリ(北名古屋市Ｓアラート)の導入を予定しています。

※防災アプリの詳細については広報３月号に掲載予定です。

### ハザードマップを確認しましょう

ハザードマップ(内水・洪水・地震)は、「北名古屋市防災マップ」と検索して市のホームページでご覧いただけます。

# 軽自動車の車検証が順次電子化されています

令和6年1月より軽自動車の自動車検査証が電子化されています。車検証にＩＣチップが内蔵され、電子化された車検証の情報が格納されます。車検証電子化に合わせ、車検証の大きさが従前のＡ4サイズからＡ6サイズに小型化されます。

また、専用アプリから車検証の情報が確認できます。電子車検証に格納された情報は、専用アプリ「車検証閲覧アプリ」で車検の有効期限などが確認できるようになります。専用アプリをインストールすることで、車検時期のお知らせやリコールのお知らせなどをお持ちのスマートフォンなどに通知することができます。

車検証閲覧アプリの
ダウンロードは
右記二次元コードから▶

**問合せ**　税務課

# 軽自動車の名義変更および廃車の届出について

年度末は軽自動車の届出が集中し、窓口が大変混雑します。このため、名義変更および廃車の届出は3月中旬ごろまでに済ませていただきますようお願いします。

※手続きについては、軽自動車検査協会のホームページ
（右記の二次元コード）からご覧いただくことができます。

**問合せ**　軽自動車検査協会　小牧支所（コールセンター）
☎050(3816)1773

また、軽自動車以外の車種の届出に関してもお早めに手続きを済ませていただきますようお願いします。

**◆普通自動車・小型自動車・125cc 超のオートバイの届出関係**
**問合せ**　愛知運輸支局　小牧自動車検査登録事務所　登録部門 ☎050(5540)2048

**◆125cc 以下のオートバイの届出関係**
**問合せ**　税務課

働く（はたら）なら

男女共同参画セミナー

こんな方におすすめ
☑社員がイキイキする職場を作りたい
☑自分らしい働き方を見つけたい
☑人事・労務関連の仕事をしている
☑ワーク・ライフ・バランスを改善したい

# 自分らしく ～誰もが輝ける社会の作り方～

参加無料

## 2/28 FRI.

［同日開催］マルシェ 暮らしツクル LABO

1部　午前10時30分～11時20分
2部　午後1時～2時
マルシェ　午前10時～午後3時

ワーク・ライフ・バランスの充実で見えてくる、”大切”なもの。自分らしさに着目した「働き方のカタチ」で、家族・会社・地域に輝きと豊かさをもたらした講師のおふたりのお話を通して、「自分らしい働き方」について考えてみませんか？

**会場**　北名古屋市市民活動センターμ-base（ミューベース）イベントスペース
名古屋芸術大学アートスクエア 3F

### 1部 ｜ 午前10時30分～11時20分　定員 30人

**職人が編み上げる心地よい暮らし**
～個々のエンパワーメントがもたらす自分らしく輝ける社会～

講師 池宮聖実 氏　moily（モイリー）代表

カンボジアのかご編み職人の女性たちの自立を後押しするため、立ち上げたブランド「moily」。村の人々の生き方・暮らし方に訪れた大きな変化とは。多様な個々が輝ける社会づくりに欠かせない、「大切なもの」についてお伝えします。

### 2部 ｜ 午後1時～2時　定員 30人

**ジモト企業の社長に聞く！**
～誰もが働きやすい職場づくりの秘訣～

講師 田中俊行 氏　名工銘鈑株式会社 代表取締役

ダイバーシティおよびワーク・ライフ・バランスを積極的に推進し、社員やその家族に愛される会社づくりを進める。社内で実施する取り組み紹介や、ワーク・ライフ・バランス充実が企業や従業員、社会へもたらすメリットについてお話しします。

**締切**　申込締切　2月21日（金）
託児利用の際の申込締切　2月17日（月）

**託児**　利用定員：各回3人
利用料金：お子さんひとりあたり1回500円

**申込み**　二次元コードからフォームへ
**問合せ**　まちづくり推進課
☎(22)1111

主催：まちづくり推進課／
一般社団法人ママライフデザイン研究所　mamalifedesignlabo@gmail.com

# 要支援・要介護認定を受けた方が利用できる 介護（予防）サービス

介護（予防）サービスを利用したときの利用者負担は、原則として介護（予防）サービスにかかった費用の１～３割です。
主な介護（予防）サービスには、次のようなものがあります。

### ◎通所して利用する

・通所介護
・通所リハビリテーション

### ◎居宅での暮らしを支える

・福祉用具の貸与
・特定福祉用具購入費の支給
・住宅改修費の支給

### ◎短期入所する

・短期入所生活（療養）介護（ショートステイ）

### ◎訪問を受けて利用する

・訪問介護
・訪問入浴介護
・訪問リハビリテーション

### ◎施設に入所する（要介護認定を受けた方のみ）

・介護老人福祉施設
（特別養護老人ホーム［要介護３～５の方］）
・介護老人保健施設
・介護医療院

※このほかにも地域密着型サービスなどの介護（予防）サービスがあります。
※要支援の方の通所介護・訪問介護は、介護予防・日常生活支援総合事業のサービスが利用できます。

**問合せ**　高齢福祉課

## 納税・納付のお知らせ

**問合せ**　収納課

**納期限　２月28日(金)**

・固定資産税・都市計画税　第４期　・国民健康保険税　第８期
・介護保険料　第６期　・後期高齢者医療保険料　第８期

**【納付方法・納付場所】**
○市役所東西　○納付書に記載されている金融機関
○コンビニエンスストア
○スマートフォン決済アプリ
○口座振替：指定口座から口座振替日に引落し
※事前に金融機関へ申請が必要です。

※詳細は市のホームページなどでご確認ください。

**～納期内納付をお願いします～**
税金は、納税者のみなさんが定められた期限(納期限)までに、自主的に納めていただくものです。納期内納付にご協力ください。

市県民税・森林環境税（普通徴収）、固定資産税・都市計画税、軽自動車税（種別割）、国民健康保険税については、ｅＬ－ＱＲを利用して納付ができます。
※ｅＬ－ＱＲの利用条件、操作方法については、各事業者にお問い合わせください。

eL－QR を利用した納付について



## ご存じですか!? 危険物収集の開始について

**問合せ**　環境課

車両火災の防止と市民のみなさんの利便性の向上を目的に危険物（ライター・リチウムイオンバッテリー・電子タバコ）の収集を令和6年7月より市内全域で開始しています。
これらの危険物を市指定ごみ袋に混ぜて出されると、ごみ収集車およびごみ焼却場の火災の原因となりますので、必ず分けて出していただくようお願い致します。

| 危険物対象 | ライター・リチウムイオンバッテリー・電子タバコ |
|---|---|
| 出す日 | 可燃ごみの日と同じ |
| 出す場所 | **可燃ごみと同じ場所** |
| 出し方 | 可燃ごみ袋とは別に中身の見える**透明袋**で出す |

**⚠注意**
**スプレー缶は引き続き中身を使い切って資源集積所に出してください。**

### ～令和６年12月分のごみ量～

| | | |
|---|---|---|
| 可燃ごみ | 11,205,850kg | (-8,730kg) |
| 不燃・粗大ごみ | 81,390kg | (-9,930kg) |
| １人１日当たりのごみ量※ | **484g** | **(-5g)** |
| ごみ処理経費 | 25,744,800円 | (-373,200円) |

※総ごみ量(可燃・不燃・粗大)÷人口÷その月の日数で算出
（　）内は前年同月からの増減

### ～令和６年度累計～

| | | |
|---|---|---|
| 総ごみ量 | 11,464,690kg | (-463,230kg) |
| １人１日当たりのごみ量※ | 485g | (-18g) |
| ごみ処理経費 | 229,293,800円 | (-9,264,600円) |

※総ごみ量(可燃・不燃・粗大)÷人口÷該当月までの日数で算出
（　）内は前年との増減

**今年度の目標数値**　**496g**

**令和７年度**

## 一時保育のご案内

保護者の就労や病気、育児疲れの軽減のために、一時的に保育を必要とするお子さんに保育サービスを提供します。
令和７年度の詳細は、ホームページをご覧ください。

**＜一時保育の問合せ＞**
健康ドーム一時預かり
☎(22)1125
はな保育室とくしげ駅前
☎(65)7160
※平日（月～金曜日）の午前９時～午後４時

# 2 2025 February 今月のカレンダー

催し ★　講座 ▲　相談 ■

➡は掲載ページ、○内の数字は前月以前の掲載月号を表します。

| 日 | 月 | 火 | 水 | 木 | 金 | 土 |
|---|---|---|---|---|---|---|
| **マイナンバーカード日曜窓口** 問合せ 市民課 東<br>と き 2月9日 午前9時～正午<br>3月9日 午前9時～正午<br>内 容 マイナンバーカードの申請・受取・券面変更・電子証明書の更新・暗証番号再設定など<br> | | 1/28 | 1/29 | 1/30 | 1/31 | **1**<br>★小中学生総合体育館無料開放➡P.22<br>★第4回日中活動事業所合同説明会ふくしフェア➡①P.22<br>★多文化交流プログラムウォーキングフットボールを楽しもう♪➡①P.23 |
| **2**<br>★もえの丘青空市場➡P.22<br>★五条さわやかウオーキング➡①P.22<br>★女性の会新春のつどい➡①P.22 | **3**<br>■市商工会の税無料相談➡①P.28<br>■アルコールなど専門相談➡①P.28 | **4**<br>★お下がりあげますの会➡①P.12<br>▲スポーツ吹矢教室➡①P.23<br>※2/18・25・3/4・11・18も開催 | **5**<br>★旧加藤家住宅のおひなさま➡P.20 | **6**<br>★かたるーむ➡P.20<br>★くつろぎホーム➡P.20 | **7** | **8**<br>★小中学生総合体育館無料開放➡P.22 |
| **9**<br>マイナンバーカード日曜窓口開設 | **10** | **11 建国記念の日** | **12**<br>★赤ちゃんタイム➡P.19<br>■成年後見制度無料相談➡P.28 | **13** | **14**<br>★認知症介護者交流会➡P.20 | **15**<br>マイナンバーカード申請サポート➡P.26<br>★クローバーの日➡P.22 |
| **16**<br>マイナンバーカード申請サポート➡P.26<br>▲防災講座(3)➡①P.9<br>▲味噌玉づくり➡①P.8 | **17** | **18** | **19**<br>★はじめましての会➡P.19<br>▲「見守りと居場所づくりで孤立を防ぐ」研修会➡P.23<br>■職業適性検査・就職相談➡P.28<br>※3/19も開催 | **20**<br>★西春日井地域「福祉の店」➡P.22<br>※2/24まで開催 | **21**<br>★いきいき大学➡P.22 | **22**<br>★小中学生総合体育館無料開放➡P.22<br>■多重債務者無料相談➡P.27 |
| **23 天皇誕生日**<br>★ふれあいボウリング大会➡P.22<br>▲救命講習会➡P.23 | **24 振替休日** | **25** | **26** | **27**<br>▲タバコ肺(COPD)講座➡P.23<br>■行政相談➡P.28 | **28**<br>★介護者の輪➡P.20<br>▲働くなら自分らしく～誰もが輝ける社会の作り方～➡P.13 | 3/1 |

## 今月の納付

**保育料・児童クラブ利用料** 2月分

**振替日**：2月7日(金)

振替ができるよう預貯金額の確認をお願いします。

**問合せ** 保育課・子育て支援課

## 来月の予定 3 March

| | 催し | ページ |
|---|---|---|
| 2(日) | ★北名古屋シティ管弦楽団第37回定期演奏会 | 22 |
| 9(日) | ★北名古屋吹奏楽団第18回定期演奏会 | 22 |

### 公共施設などの連絡先

| | | | |
|---|---|---|---|
| 市役所西庁舎、東庁舎 | (22)1111 | 総合福祉センターもえの丘 | (26)2888 |
| 名古屋芸術大学アートスクエア(文化勤労会館) | (25)5111 | 社会福祉協議会本所 | (25)8500 |
| 図書館・昭和日常博物館(歴史民俗資料館) | (25)3600 | 東子育て支援センター | (26)7763 |
| 健康ドーム | (23)7006 | 西子育て支援センター | (25)5155 |
| 健康ドーム子育て支援センター | (22)0212 | 南子育て支援センター | (22)5677 |
| 保健センター | (23)4000 | 児童センターきらり | (27)3370 |
| 総合体育館 | (24)0661 | ファミリー・サポート・センター | (22)7601 |
| 市民活動センター(μ-base) | (97)7868 | | |



## ✚休日診療

救急病院をご紹介します「救急医療情報センター」(81)1133 「あいち救急医療ガイド」www.qq.pref.aichi.jp/

**◆発熱、咳など、呼吸器症状**

**はるひ呼吸器病院** 052(400)7111

**◆外科・一般的な救急診療**

**済衆館病院** 0568(21)0811

※急きょ変更となる場合がありますので、当番医または西名古屋医師会・歯科医師会ホームページでご確認のうえお出かけください。

| | 歯科 受付時間(9:30～11:30) | |
|---|---|---|
| 2/2(日) | 加藤歯科医院 052(504)0118 | 清須市 |
| 2/9(日) | 北名古屋みらい歯科・矯正歯科 0568(65)7007 | 北名古屋市 |
| 2/11(火・祝) | 坪井歯科医院 052(501)0228 | 清須市 |
| 2/16(日) | 菱川歯科 0568(23)9795 | 北名古屋市 |
| 2/23(日・祝) | タナベ歯科クリニック 052(503)3559 | 清須市 |
| 2/24(月・休) | 西春歯科 0568(23)9511 | 北名古屋市 |
| 3/2(日) | 建部歯科クリニック 052(502)4250 | 清須市 |

## 母子保健事業・成人保健事業

**ところ**　健康ドーム　　**問合せ**　保健センター

○対象となる子やご家族が体調不良および集団感染しやすい病気にかかっている場合やその恐れがある場合は健診の受診をお控えください。
　また、対象の日に来られない時は保健センターまでご連絡ください。
○乳幼児健診・むし歯予防教室の所要時間は 1 時間 30 分～ 2 時間ほどです。問診票はすこやか手帳内にあります。
○4 か月、10 か月、1 歳 6 か月児健診は受付時間を変更しています。

| 健診・相談名 | 実施日 | 受付時間 | 対象となるお子さん | その他 |
|---|---|---|---|---|
| ●母子健康手帳発行 | 2/12(水)・28(金) | 10:00−10:15<br>発行:15分程度 | − | **持ち物**　妊娠届出書、マイナンバーカード(ない方は、通知カードおよび本人確認のできる運転免許証など) |
| ●4か月児健診<br>離乳食講習会(入門編) | 2/14(金) | 13:00−13:15 | 令和6年10月1日～10日生 | **持ち物**　母子健康手帳、問診票、バスタオル |
| | | 13:25−13:40 | 令和6年10月11日～20日生 | |
| ●10か月児健診 | 2/25(火) | 13:00−13:15 | 令和6年4月1日～10日生 | **持ち物**　母子健康手帳、問診票、バスタオル |
| | | 13:25−13:40 | 令和6年4月11日～20日生 | |
| ●1歳6か月児健診 | 2/7(金) | 13:00−13:15 | 令和5年7月1日～8日生 | **持ち物**　母子健康手帳、問診票、バスタオル、歯ブラシ1本 |
| | | 13:25−13:40 | 令和5年7月9日～20日生 | |
| | 2/21(金) | 13:00−13:15 | 令和5年7月21日～28日生 | |
| | | 13:25−13:40 | 令和5年7月29日～8月10日生 | |
| ●2歳児<br>むし歯予防教室 | 2/6(木) | 9:00−9:15 | 令和5年1月1日～10日生 | |
| | | 9:20−9:35 | 令和5年1月11日～20日生 | |
| | | 9:40−9:55 | 令和5年1月21日～31日生 | |
| | 3/6(木) | 9:00−9:15 | 令和5年2月1日～10日生 | |
| | | 9:20−9:35 | 令和5年2月11日～20日生 | |
| | | 9:40−9:55 | 令和5年2月21日～28日生 | |
| ●2歳6か月児<br>むし歯予防教室 | 2/20(木) | 9:00−9:15 | 令和4年8月1日～10日生 | |
| | | 9:20−9:35 | 令和4年8月11日～20日生 | |
| | | 9:40−9:55 | 令和4年8月21日～31日生 | |
| ●3歳児健診<br>※当日、目の屈折検査を実施します。 | 2/13(木) | 12:45−13:10 | 令和4年1月1日～15日生 | **持ち物**　母子健康手帳、問診票、視力・聴力検査結果票(すこやか手帳内)、バスタオル、歯ブラシ1本、靴袋<br>※視力・聴力の検査は自宅で行ってきてください。 |
| | | 13:20−13:45 | 令和4年1月16日～20日生 | |
| | 2/27(木) | 12:45−13:10 | 令和4年1月21日～31日生 | |
| | | 13:20−13:45 | 令和4年2月1日～5日生 | |
| ■育児相談・栄養相談<br>(予約不要)<br>■母乳相談<br>(随時電話予約制) | 2/26(水) | 9:15−10:45 | − | **持ち物**　母子健康手帳、バスタオル(身体測定のみの方は母子健康手帳は不要です。)<br>※母乳相談は電話にて随時予約を受け付けております。 |
| ■発達相談(電話予約制) | ご希望の方はお問い合わせください。 | | | |
| ■成人健康相談・<br>心の健康相談 | 2/5(水) | 14:00−15:00 | − | **内　容**　健康相談、栄養相談、心の相談、血圧測定、尿検査、健診結果説明 |

## 子ども・子育て・教育に関する相談

| 相談名 | 相談方法 | と　き | ところ・問合せ・申込み |
|---|---|---|---|
| ■子育てコンシェルジュ【前日までに予約必要】<br>妊婦や0歳～未就学児の保護者のニーズに合わせた各種案内や相談 | 電話<br>面談 | 月～金　9:00～16:00 | 子育て支援課東 |
| | | 月～金　9:30～16:00 | 西子育て支援センター(児童センターきらり内)<br>☎(25)5155 |
| ■子育て相談【面談は予約制】 | | 月～金　9:00～16:00 | 保健師・保育士による相談(電話・面談)、言語聴覚士による発達相談(面談)☎(22)5151 |
| ■家庭教育相談<br>いじめや不登校などの家庭教育上の悩みをもつ児童や生徒、保護者などの相談に応じます。 | 電話 | 月～金　9:00～16:00 | 県教育委員会あいちの学び推進課<br>☎052(961)0900 |
| ■教育相談<br>小中学生のいじめや不登校など、学校教育に関する悩みなどの相談に応じます。 | 電話<br>面談 | 月～金　9:00～16:00 | 教育支援センター「パレット」(図書館内)<br>☎(24)4152 |
| ■保護司による相談<br>薬物乱用・非行・家庭内暴力・ひきこもり・不登校の相談に保護司が応じます。 | 電話<br>面談 | 月・水・金10:00～16:00<br>(祝・休日は除く) | 西春日井更生保護サポートセンター東<br>☎080(2648)0809 |
| ■児童虐待相談<br>「児童虐待では」と思われることがあったら、すぐにご相談ください。 | 電話<br>面談 | 休日・夜間対応可 | 児童相談所虐待対応ダイヤル☎189、愛知県中央児童・障害者相談センター☎052(961)7250、または市役所こども家庭課☎(22)1111 |
| ■子ども・家庭110番<br>県では、子どもについての悩みをお持ちの方の相談に応じます。子ども本人の悩みの相談にも応じます。 | | 月～金　9:00～17:00 | 子ども・家庭110番<br>☎052(953)4152 |
| ■家庭・児童相談 | | 月～金　8:30～17:15 | こども家庭課東 |
| ■母子・父子自立支援相談 | | 月～金　9:00～17:00 | こども家庭課東 |
| ■子ども・若者総合相談 | | 月～金　8:30～17:15 | こども家庭課東 |

子育て支援センター

# 子育て情報

子育てに関する詳しい情報は、「北名古屋子育てポータルサイト」をご覧ください。

## 赤ちゃんタイム

**と　き**　2 月 12 日(水)午後 1 時 30 分～ 3 時
**ところ**　西子育て支援センター
**内　容**　親子ふれあい遊び、育児相談、子育て中の先輩ママとの交流会、身体測定など
**対　象**　1 歳前までの乳児とその保護者、妊婦

## はじめましての会

**と　き**　2 月 19 日(水)午後 1 時 30 分～ 3 時
**ところ**　南子育て支援センター
**内　容**　交流会、親子ふれあい遊び、育児相談など
**対　象**　子育て支援センターを初めて利用する親子、妊婦

## 今週のイベント情報

東・西・南子育て支援センターでは、今週のイベント紹介を市公式 LINE にて配信しています。「楽しそう」「参加してみたい」と思う内容があれば、ぜひお越しください。お子さんとの今日の予定が決まっていない方、急遽の参加も大歓迎です。

市公式 LINE の登録がまだの方は、これを機会に登録してみてください。

公式 LINE はこちら↑

## なかよしタイム・おかたづけタイム

東・西・南子育て支援センターでは「なかよしタイム」を、健康ドーム子育て支援センターでは「おかたづけタイム」を毎日午前と午後に 1 回ずつ行っています。みんなで体操をしたり、ふれあい遊びや手遊び、絵本を見たりなどして楽しく過ごしています。「みんなで一緒に何かをする」という経験も、お子さんの成長に合わせてできると新しい発見があるかもしれないですね。お待ちしています。

## 子育てひろば 81

### タイムレター　2009 → 2024

井瀬木児童館

昨年12月、職員室の書類棚を整理していたところ、「タイムレター」を見つけました。2009年の児童館まつりにて子どもたちが書いた未来への手紙です。

当時の児童館まつりのテーマは「いせぎタイムトラベル」。ブースのひとつに「タイムレター」を書くブースがありました。

宛先は、「未来の自分へ」や「○年後のお友達へ」「お父さん・お母さんへ」「おばあちゃんへ」などさまざまです。手紙は全部で80通程預かっています。手紙の送り主や宛名を見て大変懐かしく感じるとともに、今どのように過ごしているのかと当時来館していた子たちに思いを馳せています。

手紙には懐かしさや勇気、元気、感謝、今の自分の励みになるメッセージなどが詰まっていることでしょう。15年前にタイムレターを書いた方はぜひ受け取りに来てください。

そして、井瀬木児童館では今月、次の未来へ贈る「タイムレターⅡ」を作ります。みなさんも未来への手紙を書きませんか。詳しくは児童館だよりをご覧ください。

**問合せ**　井瀬木児童館（NPO法人　ゆめ・ひと・みらいづくりサポーターズ　ひまわり）
☎(23)1577

2009 年
タイムレター

LINE 公式アカウント
“イセギーズ”

# ほうかつだより

地域包括支援センターは、高齢者の方が住み慣れた地域で安心して暮らし続けるための相談窓口です。さまざまな催しも実施しています。お住まいの地区外の催しにも参加可能です。

**対象**：介護をしている方･ご本人

## 介護者の交流

| かたるーむ | 介護者の輪 | 認知症介護者交流会 | くつろぎホーム |
|---|---|---|---|
| とき | とき | とき | とき |
| 2/6(木)<br>午前10時～11時 | 2/28(金)<br>午後1時30分～2時30分 | 2/14(金)<br>午前10時～正午 | 2/6（木）<br>午後2時30分～3時30分 |
| ところ | ところ | ところ | ところ |
| 西部南地域包括支援センター | 西部北地域包括支援センター | 済衆館病院大会議室東側<br>参加費：200円 | 東部地域包括支援センター |

## 相談会や研修会などの催し

| 主催 | 催し | とき | 定員 | ところ |
|---|---|---|---|---|
| 西部南 | ACP･エンディングノート | 2月20日(木)<br>午前10時～11時 | 10人程度 | 西部南地域包括支援センター |
| 西部北 | 健康よろず相談 | 2月17日(月)<br>午前9時30分～11時 | 予約不要 | 西部北地域包括支援センター |
| 中部 | リーガルサポート相談会<br>(相続などの法律相談) | 2月12日(水)<br>午前10時～正午 | 4人<br>(個別のため要予約) | 中部地域包括支援センター |
| 東部 | すまいるカフェ | 2月20日(木)<br>午後2時～3時30分 | 10人 | 東部地域包括支援センター |

## 申込み・問合せ

**北名古屋市 西部南 地域包括支援センター**
☎(54) 5571
九之坪･加島新田･野崎･沖村･西之保･西春駅前

**北名古屋市 西部北 地域包括支援センター**
☎(54) 1113
石橋･中之郷･宇福寺･北野･法成寺･鍛冶ケ一色･徳重･弥勒寺･山之腰

**北名古屋市 中部 地域包括支援センター**
☎(21) 1733
鹿田･久地野･二子･井瀬木

**北名古屋市 東部 地域包括支援センター**
☎(27) 2751
熊之庄･六ツ師･片場･高田寺･能田･薬師寺

## エンジョイ回想法

**回想法で今日用(教養)と今日行く(教育)を増やしましょう！**

### 旧加藤家住宅のおひなさま

今年も回想法スクール卒業生の会「いきいき隊」が中心となりおひなさまの展示を行います。

**展示期間：2月5日(水)～3月下旬**

2月4日(火)におひなさまを出します。
手伝ってみたい方は午前10時に旧加藤家住宅までお越しください。

**今月の回想法『おひなさまの思い出』**

◎近所のおひなさまを飾ってある家に行ってご馳走を食べてまわったわ。
◎父の会社の社長のお宅でおひなさまを見せてもらいご馳走をいただいたよ。
◎お菓子はお餅を炒ってあられにしたの。それぞれの家で味が違って美味しかった。
◎菱餅も売ってないから作ったよね。

**申込み・問合せ** ☎(24)5337　回想法センターへお電話ください。





# あの日、あの頃のできごと 昭和日常新聞

## 昭和四十七年 札幌冬季五輪開催

「昭和日常新聞」とは昭和時代のできごとと、それに関連する博物館資料から当時の思い出をふりかえるコラムです。

発行元 昭和日常博物館

◀札幌五輪記念切手。郵便料金は昭和47年2月1日に改正され、当時、定形内（25g）の郵便物は20円で送れた。

▼記念バッジと記念の杯。バッジの表面は七宝焼となっている。

一九七二年（昭和四十七年）二月三日、札幌でアジア初のオリンピック冬季大会が開催された。札幌五輪は、十三日までの十日間の期間にスキー競技やスケート競技、アイスホッケーなど、十五種の競技が実施され、三十五カ国から一〇〇六人の選手が参加。日中戦争の激化で開催中止となった一九四〇年の札幌五輪から、三十二年後、再招致が実現した本大会は悲願の開催となった。

開催国である日本の選手も大きな活躍を見せた。七十メートル級スキージャンプでは、笠谷幸生選手が八十四メートルの大ジャンプで日本人選手初の冬季五輪金メダルを獲得した。続く金野昭次選手と青池清二選手もそれぞれ銀、銅メダルを獲得。表彰台を独占し、日の丸飛行隊の愛称で呼ばれた。

さて、日本中が熱狂した札幌五輪に関する資料は昭和日常博物館にも収蔵されている。例えばバッジに切手、メダル、杯などが記念品として製造・販売され、これらの記念品には日の丸、五輪マーク、「SAPPORO’72」の他に雪の結晶のようなマークが入っていることがわかる。これは古くから使われている家紋「初雪」をデザイナー永井一正氏がリデザインしたもので日本らしさと冬らしさを表現したものだった。

また札幌五輪の開催は明治から昭和にかけて徐々に人々に広がったウインタースポーツの発展に寄与した。スキーブームに代表されるように、ウインタースポーツ人気はより高まり、レジャーとして一層親しまれるようになった。人々は、ウインタースポーツという「非日常」な体験に魅了されたのだった。

▲記念メダルの表（上）と裏（右）。裏面にはオリンピックエンブレムが刻印されている。

### 図書館・昭和日常博物館の休館日

2月3日(月)・10日(月)・17日(月)・25日(火)・28日(金)

### どよう日の図書館

**おはなし会**

時 2月1日(土)午前11時～
演者 「たからぼっこ」

時 2月8日(土)午前11時～
演者 「チームわたあめ」(図書館職員)

時 2月15日(土)午前11時～
演者 朗読クラブ「いっぽ」

時 2月22日(土)午前11時～
演者 おはなしグループ「コキュポット」

### サンデーロードショー

時 2月16日(日)午後1時30分～
「最後の忠臣蔵」(133分)日本映画
監督 杉田成道・原作 池宮彰一郎
主演 役所広司、佐藤浩市ほか

### 図書館・昭和日常博物館 地下駐車場臨時閉鎖のお知らせ

エレベーター改修工事のため、3月31日(月)まで地下駐車場および車両展示コーナーを閉鎖しています。お車でご来館の際は、市役所東庁舎駐車場をご利用ください。

昭和日常博物館
公式インスタグラム開設
くわしくはこちら▼▼▼

# 暮らしの情報

## 催し♪

### 小・中学生(市内)総合体育館無料開放

**アリーナ(南半面)**
時2月1日(土)・8日(土)・22日(土)午前9時～正午

**多目的ホール**
時2月1日(土)・8日(土)・22日(土)午前9時～正午
※保護者(1人)も無料です。人数が多い場合は当日午前8時45分から抽選で優先順を決定します。アリーナは、室内用靴をお持ちください。なお、優先者の種目によって、利用ができない場合があります。
問総合体育館

### クローバーの日

障害者のスポーツ充実のため、総合体育館アリーナ南半面および多目的ホールを障害を有する方(障害者手帳をお持ちの方)に無料開放します。
時2月15日(土)午前9時～正午
問総合体育館

### ふれあいボウリング大会

時2月23日(日・祝)午前10時(受付：午前9時15分～45分時間厳守)所稲沢グランドボウル(現地集合)対どなたでも参加可¥2100円(スポーツクラブ会員は1900円)※貸靴代込み申2月12日(水)までに、申込用紙記入のうえ、参加費を添えて、各スポーツクラブ役員、または北名古屋ふれあいスポーツクラブ事務局(スポーツ課内)へ。(当日受付なし)問西春スポーツクラブ☎(65)8173、北名古屋ふれあいスポーツクラブ事務局(スポーツ課内)☎(22)1111

### いきいき大学

時2月21日(金)午後1時30分～3時30分所名古屋芸術大学アートスクエア内講話：西春日井広域事務組合消防本部消防課職員「救急の伝え方」、演芸：登龍亭獅鉄・柳家三亀司「落語と江戸曲独楽」¥300円持出席簿(水色)問高齢福祉課

### もえの丘青空市場

時2月2日(日)午前9時～所総合福祉センターもえの丘東側内野菜などの販売(なくなり次第終了します)。※出店していただける方を募集しています。問社会福祉協議会本所

### 北名古屋シティ管弦楽団 第37回定期演奏会

時3月2日(日)午後2時～(開場：午後1時30分)所名古屋芸術大学アートスクエア大ホール◆**客演指揮**＝米津俊広◆**コンサートミストレス**＝天野千恵◆**曲目**＝ピエルネ：ハープと管弦楽のための小協奏曲【独奏：天野世理】、シベリウス：交響曲第2番ほか¥全自由席1000円(小学生未満無料)二次元コードから予約問田近(たぢか)
☎070(9011)5708

### 西春日井地域「福祉の店」

時2月20日(木)～24日(月・休)午前10時～午後4時所エアポートウォーク名古屋内西春日井地域の障害者施設で作った手芸品、花や野菜の苗、クッキーなどの販売問尾張中部福祉の杜☎(22)1123

### 北名古屋吹奏楽団 第18回定期演奏会

時3月9日(日)午後2時(開場：午後1時30分)所名古屋芸術大学アートスクエア大ホール◆**指揮**＝嶋﨑徳久◆**曲目**＝想い出がいっぱい、桜の雨、旅立ちの日に、サヨナラの意味ほか
¥一般：800円、小中学生：500円申二次元コード問☎070(3316)7094(月・火・金曜午後7時～9時のみ)
✉ksbconin1996@gmail.com

時とき　所ところ　内内容　対対象　定定員
¥参加費・入場料・利用料(マークなしは無料)　持持ち物　申申込み　問問合せ



## 講座

### タバコ肺(COPD)講座

「風邪ではないせきやたんが続く」「坂道で息切れがする」などと感じている方、長年喫煙している方とそのご家族、健康に関心のある方の参加を募集します。症状はなくても肺の機能が低下している可能性があります。
時2月27日(木)午前10時～11時所健康ドーム研修室内糖尿病・甲状腺かさい内科クリニック笠井貴敏院長による講話定30人(先着順)申2月20日(木)までに二次元コードまたは、保健センター☎(23)4000へ。
※講座の参加者特典：肺年齢、血管年齢、ベジチェック®の測定体験ができます。

### 「見守りと居場所づくりで孤立を防ぐ」研修会

高齢者の暮らしを支える「見守り活動」や「サロン運営」を通して、孤独を減らし、地域の支え合い活動について考えます。参加者同士で情報交換や思いを語り合いながら、一緒に学びましょう。
時2月19日(水)午後1時30分～3時所名古屋芸術大学アートスクエア小ホール対高齢者見守り活動協力員、高齢者ふれあいサロンボランティア、高齢者の支え合い活動に興味のある方など内国立長寿医療研究センター進藤由美氏による講話など定150人程度申2月14日(金)までに二次元コードまたは高齢福祉課地域包括ケア推進室へ電話。

### 救命講習の開催

「もしも」の時に役立つ応急手当を学ぶ救命講習会(AEDの取り扱いを含む)です。詳細は二次元コードからご確認ください。
時2月23日(日・祝)午前9時15分～午後0時15分所西消防署2階内普通救命講習Ⅰ対市内在住・在勤・在学の方問西春日井広域事務組合消防本部消防課☎(22)4954(平日の午前9時～午後5時)

## 募集

### 愛知県消費生活モニター

消費者を取り巻くさまざまな問題に対応するため、消費生活モニターを募集します。
◆**主な活動**＝①日常生活の中で危険と思われる商品、不当な表示、悪質商法などの観察・情報提供(年2回程度)②地域・周囲など身近な方への消費生活に関する情報の提供③消費生活に関するアンケートへの回答(年1回)④研修会(年1回予定)への参加(交通費は自己負担)◆**応募資格**＝県内在住の満18歳以上の方(公務員、公職選挙法による公職者は除く)◆**任期**＝依頼日～令和8年3月31日◆**謝礼**＝年額1500円以内(予定)申2月25日(火)までに県民事務所、商工農政課西などの広報コーナーにある所定の応募用紙に必要事項をご記入のうえ、郵送、または県ホームページから愛知県県民生活課へ(消印有効)。問愛知県県民文化局県民生活部県民生活課☎052(954)6163

### 消防団員を募集しています

消防団は、「自分たちの街は自分たちで守る」郷土愛護の精神で地域に密着し本業を持ちながら、出動招集時には、消防署員と連携した活動を行う非常勤の特別地方公務員です。
地域のために貢献したい方やご興味のある方は、危機管理課までお問い合わせください。
対市内に在住・在勤・在学で、心身ともに健康な18歳以上60歳以下の方(男女を問いません)。内消火活動、大規模災害発生時における救助活動や避難誘導など、災害防御◆**報酬**＝年額報酬と出動報酬を支給問危機管理課

### レジャー農園利用者

レジャー農園に33区画(1月1日現在)の空きがあります。10月以降は利用料が半額(1㎡あたり100円)になります(ただし、来年度継続の際は、通常どおり1㎡あたり200円の利用料をお支払いいただきます)。1世帯2区画まで利用可能です。この機会に野菜作りを始めてみませんか。(先着順で受付)
問商工農政課

☎電話(市外局番がないものは0568)　✉メール　HPホームページ　西西庁舎　東東庁舎

# 募集

## 会計年度任用職員

**児童センターきらり職員**

◆**応募資格**＝保育士資格・幼稚園・小学校・養護教諭免許をお持ちの方または児童の健全育成に意欲がある心身ともに健康な方◆**勤務日時**＝週5日で午前9時30分～午後6時30分のうち7時間勤務(応相談)◆**給与**＝時給1077円～1170円◆**勤務開始日**＝応相談 申 履歴書(市販のもの)と資格証(写)を持って子育て支援課 東 へ。

**徴収指導員(収納課)**

◆**勤務内容**＝市税など滞納整理にかかわる助言・指導および納税勧奨業務◆**応募資格**＝国税の経験や他の地方団体の税務経験を有する方で心身ともに健康な方◆**募集人員**＝2人◆**勤務日時**＝週3日以内(応相談)、午前8時30分～午後4時30分◆**勤務開始日**＝4月1日(火)◆**給与**＝時給2410円～ 申 2月28日(金)までに履歴書(市販のもの)を持って、収納課 西 へ。

**徴収員(収納課)**

◆**勤務内容**＝市税などの集金および納税勧奨業務◆**応募資格**＝心身ともに健康な方で普通自動車免許◆**募集人員**＝1人◆**勤務日時**＝週5日以内、午前8時30分～午後5時の間で6時間◆**勤務開始日**＝4月1日(火)◆**給与**＝時給1080円 申 2月28日(金)までに履歴書(市販のもの)を持って、収納課 西 へ。

**保育園延長保育士(夕方)**

◆**応募資格**＝保育士資格・幼稚園・小学校・養護教諭免許をお持ちの心身ともに健康な方◆**勤務日時**＝週3日以上、午後3時30分～6時30分(応相談)◆**給与**＝時給1510円◆**勤務開始日**＝4月1日(火) 申 履歴書(市販のもの)と資格証(写)を持って保育課 東 へ。

**保育園看護師**

◆**応募資格**＝看護師免許をお持ちの心身ともに健康な方◆**勤務日時**＝週5日、午前8時30分～午後4時30分(応相談)◆**給与**＝時給1540円◆**勤務開始日**＝4月1日(火) 申 履歴書(市販のもの)と資格証(写)を持って保育課 東 へ。

**施設受付・管理員(健康ドーム)**

◆**勤務内容**＝健康ドームの施設受付および管理業務◆**応募資格**＝心身ともに健康でパソコン操作ができる方◆**募集人員**＝若干名◆**勤務開始日**＝4月1日(火)◆**勤務日時**＝午前8時30分～午後9時15分の間で1日7時間以内のシフト制、週5日以内◆**勤務場所**＝健康ドーム◆**給与**＝時給1077円◆**選考・試験方法**＝書類選考、適性検査、面接試験 申 2月13日(木)までに履歴書(市販のもの)を持って健康ドームへ。

**介護保険認定調査員**

◆**勤務内容**＝介護保険申請にかかる訪問調査および認定事務の補助◆**応募資格**＝介護支援専門員の資格を有し、都道府県の主催する認定調査員研修を受講済の方◆**募集人数**＝1人◆**勤務日時**＝平日午前8時30分～午後5時15分の内4時間(週3～4日勤務)◆**給与**＝時給1290円(健康保険などの加入なし)◆**勤務開始日**＝3月3日(月)～(応相談) 申 2月14日(金)までに履歴書(市販のもの)と資格証(写)などを持って高齢福祉課 東 へ。

**特別支援員**

◆**応募資格**＝心身ともに健康な方◆**募集人員**＝1人◆**勤務日時**＝週5日(午前8時30分～午後3時15分、学校休業日は除く)。◆**勤務場所**＝市内小学校◆**給与**＝時給1077円～◆**勤務期間**＝4月1日(火)～令和8年3月31日(火) 申 履歴書(市販のもの)を持って2月7日(金)までに学校教育課 東 へ。

※後日、面接を行います。

## 放送大学入学生

放送大学は、4月入学生を募集しています。10代～90代の幅広い世代、約8万5000人の学生が、大学を卒業したい、学びを楽しみたいなど、さまざまな目的で学んでいます。心理学・福祉・経済・歴史・文学・情報・自然科学など、300以上の授業科目があり、1科目から学ぶことができます。

◆**出願期間**＝第1回：2月28日(金)まで、第2回：3月11日(火)まで 問 放送大学愛知学習センター ☎052(589)8333

※放送大学ホームページでも受け付けています。

時 とき　所 ところ　内 内容　対 対象　定 定員
¥ 参加費・入場料・利用料(マークなしは無料)　持 持ち物　申 申込み　問 問合せ





## 健康づくり推進員を募集します！

健康づくりについて学びながら、自分自身が元気に過ごせるように、そして、家族・地域・市民のために「健康づくりの輪」を広げる活動を一緒にしていきましょう。

内 4月～9月頃に健康づくりの講座を受講し、一緒に活動していきます。◆**活動内容**＝健康づくりの正しい知識を普及啓発する活動、健康診断の受診、健康マイレージを勧める活動、市が実施する保健事業への協力活動、健康づくりに関する意見交換など 対 健康づくりに関心がある、市内在住の18歳以上の方◆**任期**＝4月～令和9年3月(2年間) 定 若干名 申 2月28日(金)までに、保健センターへ。

# お知らせ

## 2025年農林業センサスにご協力をお願いします

2月1日現在で、全国一斉に2025年農林業センサスを実施しています。

この調査は、全国の農業・林業を営むすべての方を対象としており、我が国の農林業・農山村地域の実態を明らかにする極めて大切な調査です。

回答がお済みでない場合は、調査員がお伺いしますので、調査票の提出をお願いします。また、本調査は、スマートフォンやタブレットを利用したインターネット回答にも対応していますので、ぜひご活用ください。

なお、調査した内容は、統計の目的以外には使用しませんので安心してご回答ください。

問 政策調整課

市ホームページ

## 通信販売はクーリング・オフできないので要注意！

娘が通販サイトでジャージを注文した。届いた商品は、ロゴマークの色を間違えて注文してしまっていた。サイトには「クーリング・オフはない。返品は送料自己負担」との記載がある。明らかに自己都合の返品になるが、本当にクーリング・オフできないのか。

**-ひとことアドバイス-**

- ネット通販などの通信販売には、法律上のクーリング・オフ制度はありません。返品の可否や条件についての特約があればそれに従うことになります。特約がない場合には、商品を受け取った日を含む8日以内であれば、消費者が送料を負担し返品できます(特定商取引法)。
- ネット通販などの通信販売を利用する際は、返品ができるかどうかや返品が可能な条件をよく確認しましょう。
- 「最終確認画面」はスクロールして最後までしっかりと確認し、スクリーンショットで保存しておきましょう。

未成年者取消ができる場合もありますので、困ったときは、お気軽に消費生活センターにご相談ください。

**市消費生活センター**

時 毎週火～金曜日受付午後1時～4時 所 西庁舎1階 内 資格を持った相談員により、問題解決のためのお手伝い、アドバイスをします。 問 消費生活センター

**消費者ホットライン**

☎188(局番なし)

※お近くの市町村や都道府県の消費生活センターなどの窓口を案内します。(土･日･祝を含む)

**消費者トラブルFAQサイト**

自分でトラブル解決には、次の二次元コードで検索してください。▶▶▶▶▶▶▶▶▶▶

☎ 電話(市外局番がないものは0568)
✉ メール　HP ホームページ　西 西庁舎　東 東庁舎

# お知らせ

## 児童手当の振込みについて

2月は、児童手当支払月のため、金融機関で振込みを確認してください。

◆**支払日**＝2月7日(金)◆**支払対象月**＝令和6年12月～1月分◆**手当額(月額)**＝○3歳未満：第1子・第2子1万5000円、第3子以降3万円○3歳以上高等学校修了前：第1子・第2子1万円、第3子以降3万円

問子育て支援課

## 市内の商業施設でマイナンバーカード申請！

マイナンバーカードの作成に必要な写真撮影と申請の代行を実施します。

対市在住の方 時2月15日(土)・16日(日)午前10時～午後4時 所ヨシヅヤ師勝店 持免許証、保険証、資格確認書などの本人確認書類 問市民課

## 市民課証明専用コーナーを終了します

3月31日(月)をもって市民課証明専用コーナー西は終了し、4月1日(火)より市民課東へ統合されます。ご来庁の際は、お間違いのないようお越しください。

問市民課

## 災害時看護職などボランティアの事前登録をお願いします

地震などの自然災害による大規模災害が発生した場合、市民の健康被害を最小限にとどめるために、救護活動にご協力いただける看護師などのボランティア登録を募集します。

対市内在住または在勤で、保健師、助産師、看護師、准看護師の資格をお持ちで、災害時医療救護活動にボランティアとして活動できる方 持登録申込書(市ホームページからダウンロードできます)、免許証の写し 問保健センター☎(23)4000

## 予防接種の打ち忘れに注意!!

**日本脳炎ワクチン第2期**

小学4年生(平成26年4月2日～平成27年4月1日生)の方、および以前に通知した方で、接種を見合わせていた13歳未満の方

**ジフテリア・破傷風混合(DT)ワクチン第2期**

小学6年生(平成年24月4月2日～平成25年4月1日生)

**高齢者肺炎球菌ワクチン**

＜定期予防接種＞

①満65歳で今年度ご案内の届いた方②60歳以上65歳未満で心臓、じん臓、呼吸器または免疫の機能障害(いずれも身体障害者手帳1級相当の障害)を有する方

※過去に一度でも「23価肺炎球菌ワクチン」を接種したことがある方は対象外です。すでに接種を済まされた方は、再度接種しないようご注意ください。

問保健センター

## 定期子宮頸がん(HPV)ワクチン接種について

子宮頸がん(HPV)ワクチンの接種が完了するまでには約6か月ほどの期間が必要となります。

現在、中学3年生で接種を検討されている方は接種期間内に間に合うよう始めましょう。すでに接種を済まされた方は、再度接種しないようご注意ください。

対小学校6年生～高校1年生相当の女子 問保健センター

## 子宮頸がん(HPV)ワクチンキャッチアップ接種を延長します

対象の方で令和4年4月1日から令和7年3月31日の間で1回でも接種をされた方は、3回目までの接種期限を令和8年3月31日まで延長します。接種を希望される方は早めに接種を開始してください。

対平成9年4月2日生～平成21年4月1日生の女子 問保健センター

時とき 所ところ 内内容 対対象 定定員
¥参加費・入場料・利用料(マークなしは無料) 持持ち物 申申込み 問問合せ





## 寄附をいただきましたありがとうございました

グッドライフ株式会社様およびメディカルホームハート・ひがしで様から、市の発展のために寄附していただきました。

問財政課

株式会社ジェイテクト様から小学校および中学校に衛生用品を寄附していただきました。

問政策調整課

子ども古本店様から市民活動センター「μ-base」のために本を200冊を寄附していただきました。

西春事務機様から市民活動センター「μ-base」のためにスクリーンを寄附していただきました。

問まちづくり推進課

## 献血にご協力ください

時3月4日(火)午前10時～正午、午後1時30分～4時 所市役所西庁舎ロビー 対16歳～69歳の健康な方(65歳以上の方は60歳を超えてからの献血経験のある方) 持献血手帳または献血カード(お持ちの方のみ) 問保健センター

## 歯周病検診は2月末まで受けられます

市が実施する検診で、お得に健康チェックをして、いつまでも元気なお口を保ちましょう。

今年度の受診券は令和6年5月末に発送しています。健診の詳細については同封の「健診ガイド」をご確認ください。

問保健センター

## 下水道事業受益者負担金第4期の納期限は2月28日(金)です

分割払いされている方は、7月に送付した分割用納付書(第4期)でお支払いください。口座振替をご利用の方は、預貯金額の確認をお願いします。

すでに一括払いをした方は、今回お支払いいただく必要はありません。

問下水道課

## 社会福祉協議会本所事務所移転のお知らせ

◆**新住所**＝北名古屋市熊之庄大畔48番地(総合福祉センターもえの丘内)◆**営業開始日**＝2月25日(火)◆**移転後の問合せ**＝○社会福祉協議会代表☎(25)8500○障害者総合相談支援センターきたなごや☎(26)2700

※移転作業のため2月22日(土)～24日(月・休)まで、総合福祉センターもえの丘は臨時休館となります(デイサービスは営業します)。

## 多重債務者無料相談～借金でお困りの方へ弁護士による無料相談会～

複数の業者からの借入や借金の返済などでお悩みの方へ。ひとりで悩まずご相談ください。

時2月22日(土)午後0時30分～2時30分 所コミュニティセンター 定3人(予約制。相談時間40分) 申2月20日(木)午後5時までに商工農政課へ。

☎電話(市外局番がないものは0568)
✉メール HPホームページ 西西庁舎 東東庁舎

# 暮らしの情報

## お知らせ

### 行政相談

総務大臣から委嘱を受けた行政相談委員が、行政に関するご意見やご要望を受け付け、その解決や実現の促進、行政運営の改善などを図っています。

時2月27日(木)午前9時～11時30分 所西庁舎1階面談室1◆**行政相談委員**＝菊谷礼子、町田和好、長谷川源幸 問総務課

### 成年後見制度無料相談

成年後見制度は認知症の方、知的障害のある方、精神障害のある方など判断能力が不十分なおそれのある方を法律面や生活面で保護する制度です。リーガルサポート愛知支部の司法書士が相談に応じますので、お気軽にご相談ください。

時2月12日(水)午前10時～正午 所中部地域包括支援センター 申中部地域包括支援センター ☎(21)1733

### 就職活動でお悩みの方へ 職業適性検査、就職相談

**職業適性検査(約50分)**

適性診断システムにより、あなたの職業適性を分析し、相談員が解説を行います。

**就職相談(予約優先、50分)**

書類選考や面接がうまくいかない方に相談員がコツの伝授や職場体験の案内などをします。

時2月19日(水)、3月19日(水)午前10時～午後3時(受付は午後2時まで) 所コミュニティセンター会議室1 対就職活動中の15～49歳の方と保護者の方 申なごや若者サポートステーション ☎052(700)2396 問商工農政課

※検査で知り得た個人情報は、他の目的には使用いたしません。

### 障害者・福祉に関する相談

| 相談名 | とき(祝・休日は除く) | ところ・問合せ・申込み |
|---|---|---|
| ■障害者のための就業相談 | 月～金　9：00～17：00 | 問 尾張中部障害者就業・生活支援センター<br>☎052(908)2540 |

### 暮らし・仕事・まちづくり・行政に関する相談

| 相談名 | とき(祝・休日は除く) | ところ・問合せ・申込み |
|---|---|---|
| ■弁護士による法律相談<br>【予約制】(1組につき30分) | A：2/20(木) 9:00～12:00<br>B：2/27(木)・3/13(木)9:00～12:00<br>予約受付：2/3(月)～ | 所 A：社会福祉協議会本所相談室<br>B：総合福祉センターもえの丘1階支援センター相談室<br>問申 社会福祉協議会本所　☎(25)8500<br>※ 予約制の相談については、当月3日(祝・休日などの場合は、翌日以後最初の平日)から受付を開始します。<br>※司法書士相談については、受付期間に予約が入らなかった場合は開催しません。<br>※「弁護士による法律相談」は、年度内にお一人様2回までとさせていただきます。「法律相談」と「司法書士相談」は、一度の予約につきどちらか1枠のみ予約できます(相談終了後に新たな枠の予約は可能です)。予めご了承ください。 |
| ■司法書士相談【予約制】<br>(1組につき50分) | B：2/18(火) 13:30～16:20<br>3月開催なし<br>予約受付B：2/3(月)～2/14(金) | |
| ■不動産取引の悩みごと相談 | A：2/20(木) 13:00～16:00 | |
| ■消費生活相談 | 火～金　受付13：00～16：00 | 所問申 消費生活センター西☎(22)1111<br>原則お住まいの市町村での受け付けとなります。 |
| ■男女共同参画を阻害する権利侵害の相談【予約制】 | 月～金　8：30～17：00 | 問申 まちづくり推進課西 |
| ■広聴相談(市行政一般)【予約制】 | 月～金　9：00～17：00 | 問申 秘書広報課西 |
| ■外国人生活相談【予約制】 | 月～金　9：00～17：00 | 問申 国際交流協会西☎(22)1111 |

時 とき　所 ところ　内 内容　対 対象　定 定員
¥ 参加費・入場料・利用料(マークなしは無料)　持 持ち物　申 申込み　問 問合せ





## はたちのみなさん　おめでとうございます！

はたちのつどいが名古屋芸術大学アートスクエアで開催されました。今年は新型コロナウイルスの流行後初となる、市内全中学校が集う1部開催。市内ではたちの895人のうち、会場には690人が来場し、旧友たちとの会話に花を咲かせました。

## みんなで協力！くむんだー！

栗島小学校創立50周年記念事業として、くむんだー郡上のワークショップが開催されました。「くむんだー」は日本の伝統的な建築技法を用いて柱・貫・くさびだけで組み立てる木製のジャングルジムです。

「貫を持ってきて！」「ここにくさびを打って！」と元気な声が飛び交い、６年生全員で協力して組み上げました。シンプルな作業でも約30人が乗ってもびくともしない堅固な仕上がりです。児童らは「みんなで協力して作るのが楽しかった」と満面の笑み。青木校長は「栗島小の『つなぐ』という合言葉のもと、仲間と心を一つにして取り組むことの達成感を感じてほしい」と語り、笑顔で作業を見守っていました。

## 体の柔らかさは最大の武器！

第24回全日本チアダンス選手権大会Mini編成Pom部門Mediumで5位になられた野道咲央里さんが大会の結果報告に市長を表敬訪問しました。もともと体がとても柔らかく、柔らかい体を活かせるお稽古を探していた際に、チアダンスに出会ったという野道さん。体全体のストレッチを毎日欠かさず行い、チアダンスでは胸を張って元気よく踊ることを心掛けているそうです。得意技はハードラーというジャンプ技。柔軟な体を存分に発揮したキレのあるチアダンスを、笑顔で披露してくれました。

市長は「表彰台をめざしてこれからも頑張ってほしい」と激励しました。

☎電話(市外局番がないものは0568)　✉メール　HP ホームページ　西 西庁舎　東 東庁舎

## 食改さんのおすすめレシピ vol.52

# チョコ寒天

**材料**　（作りやすい分量／６人分）

| | |
|---|---|
| A 砂糖 | 40g |
| ココアパウダー | 20g |
| 粉寒天 | 2g |
| 水 | 100mL |
| 牛乳 | 250mL |
| バナナ | １本 |

**作り方**

❶ 鍋に A を入れて混ぜ合わせる。
❷ ①に水を少量ずつ加えながら練り、全量水が入ったら中火にかける。沸騰したら弱火にして２分間煮立たせて寒天を煮溶かし、牛乳を加えて温める。
❸ ザルでこしながらバットに流し入れて、粗熱が取れたらラップをかけ冷蔵庫で冷やし固める。
❹ ③を食べやすく切り、盛りつけて、輪切りにしたバナナを添える。

出典　一般財団法人　日本食生活協会　お腹が空かないダイエットのススメより

**食改さんからのヒトコト**

寒天は食物繊維が豊富に含まれ、満腹感が長持ちします。ダイエット中におすすめのデザートです。

**問合せ**　北名古屋市食生活改善推進協議会（事務局：保健センター）

## 公共施設利用オンライン抽選

※変更となる場合がありますので、市ホームページをご確認ください。
※窓口でお支払いの場合、開館日時にご注意ください。

| 施設 | | 対象月 | 受付期間 | 抽選発表 | 入金期限 |
|---|---|---|---|---|---|
| 総合体育館 | | ５月分 | ２月７日(金)～11日(火・祝)<br>○窓口申請：午前９時～午後５時 | 2月13日(木)<br>午前10時 | ２月19日(水) |
| 総合運動広場グラウンド・テニスコート | | ５月分 | ３月1日(土)～5日(水)<br>○窓口申請：午前９時～午後５時 | 3月7日<br>(金)<br>午前10時 | 3月13日(木) |
| 名古屋芸術大学アートスクエア | 大ホール | 令和8年3月分 | 3月1日(土)～5日(水)<br>○窓口申請：休館日を除く<br>午前9時～午後5時 | 3月7日<br>(金)<br>午前10時 | 3月13日(木)<br>(窓口入金は休館日を除く午前９時から午後５時まで) |
| | 小ホール・展示室・展示コーナー | 9月分 | | | |
| | 上記以外 | 6月分 | | | |
| コミュニティセンター(西庁舎併設) | | 6月分 | | | |

## 公共施設利用抽選会

※変更となる場合がありますので、市ホームページをご確認ください。

| 施設 | 対象月 | 受付日時 | | ところ |
|---|---|---|---|---|
| 白木・天神中学校夜間照明(グラウンド)、新川東部浄化センターサッカー広場、親水運動広場、ソフトボール球場 | 3月分 | 2月8日(土) | 午前8時30分～40分 | 総合体育館　大小会議室 |
| 学校施設(テニスコート・体育館) | | | 午前9時00分～10分 | |

## 市内の交通事故発生状況

[西枇杷島警察署調べ]

| 令和6年 | 12月 | 累計 |
|---|---|---|
| 死亡事故 | 0件 | 0件 |
| | 0人 | 0人 |
| 人身事故 | 18件 | 233件 |
| | 20人 | 279人 |
| 物損事故 | 210件 | 2,243件 |

人身事故数は死亡事故数を含む。

## 市内の窃盗犯発生状況

[西枇杷島警察署調べ]

| 令和6年 | 12月 | 累計 |
|---|---|---|
| 侵入盗 | 1件 | 26件 |
| 乗物盗 | 17件 | 129件 |
| 非侵入盗 | 14件 | 190件 |

侵入盗　：空き巣、忍び込み等
乗物盗　：自転車・自動車・オートバイ盗
非侵入盗：車上ねらい、部品ねらい、ひったくり等

## 編集後記

今年は行財政改革によって、ホームページのリニューアルの実施や総合保育システムなどの新しいシステムの導入が行われます。見やすい探しやすいホームページや、スマートフォンですぐに確認できる便利なアプリです。ぜひご活用ください。(岡野)



# ハンズ

市民記者レポート hands Vol.212

## 被災地に癒やしを！ 北名古屋シティ管弦楽団有志が能登でコンサート

四谷　美津子　記者

昨年１月１日に発生した能登半島地震で被災した人たちの心のケアを目的に、JAO（日本アマチュアオーケストラ連盟）に加盟している団体が、昨年12月、復興応援コンサートを被災地で開催しました。

北名古屋市からも応援をと「北名古屋シティ管弦楽団」の有志で構成する「北名古屋シティアンサンブル」を立ち上げ参加しました。ヴァイオリン、ビオラ、フルート、コントラバスのアンサンブルで、七尾市の和倉温泉お祭り会館、輪島市の輪島漆芸美術館などで、なじみ深いクラシックなど数曲を演奏。鑑賞した人たちは、美しく奏でられるメロディにうっとりと聴き入り、素敵な時間を過ごしました。

メンバーたちは、道路の地割れや倒壊した建物、がれきの残る被災地の状況に胸を痛め、「『遠くから来てくれてありがとう。とても良かった』と明るく応えてくださり、こちらが元気づけられました。今後も機会があれば積極的に関わっていきたい」と感激した様子。まだまだ復興途中の能登半島。

被災者に安らぎと癒やしを灯す心温まる活動は明日への希望にもつながります。音楽の持つ力は素晴らしい！

**出演者**
ヴァイオリン・・天野千恵
フルート・・・・・山内三奈
ビオラ・・・・・・川村智子、大住晴美（賛助）
コントラバス・・長谷川智彦

## 「一生、学びです！」水谷弘さん（熊之庄）

中島　美緒　記者

キラッと輝人 51　輝くあなたを応援します

昨年12月、水谷弘さん（85歳）がもえの丘で4回目の水彩画展「ミニミニ個展」を開催しました。

水彩画を始めたのは20年ほど前。長く楽しめる趣味を探して生涯学習講座を受講したのがきっかけで、今は水彩画の会「ブルースカイ」で講師もしています。作品について話される様子からは、熱い愛情が伝わってきます。夢中で描いているとあっという間に夕方になっている日もあるそうで、絵を描く楽しみは「どこをどう描こうか、見た人に楽しんでもらうにはどうすれば良いかと考えたり、絵を見て仲間と話をしたり、見直してそこからまた学べるところ」と話します。「自身の学びを生徒たちに伝えられる事ほどうれしいことはない！まだまだ学びの途中。一生、学びです」との言葉に身の引き締まる思いがしました。

ゴルフの指導もされていて、ヨガ、卓球、詩吟と充実した毎日ですが、これからも機会があれば、あと二つ程の習い事をやりたいとのこと。

終始、周りの人のことを考え、感謝の気持ちを語られる水谷さんから、優しい人柄を感じ、「好き」を続ける力をいただきました。

「もっと技法を勉強してスケッチブックに表したい！」次回の個展も楽しみです♪

広報北名古屋
令和7年2月
No.227

編集発行／北名古屋市役所総合政策部秘書広報課
〒481-8531 愛知県北名古屋市西之保清水田15
●電話 0568(22)1111 ●FAX 0568(25)1800
●ホームページ https://www.city.kitanagoya.lg.jp/

## 「広報北名古屋」有料広告掲載募集

掲載を希望する方は、下記広告取扱業者へお申し込みください。詳しくは、市ホームページでご案内しています。「広報紙有料広告募集」と検索してください。

**規格（広報紙１号あたり各４枠）**

【裏表紙】
1枠：縦130㎜×横88㎜　４色刷

【暮らしの情報コーナー】
1枠：縦53㎜×横80㎜　４色刷

**申込み**

必要書類（北名古屋市広報紙広告掲載申込書、市ホームページから入手可）などを添えて、下記の広告取扱業者へお申し込みください。

株式会社中日総合サービス
〒491-0816 一宮市千秋町浅野羽根字羽知古1255-1
(64)6030