

～誰もが安全・安心に暮らせるまち～を目指して

「健康快適都市」北名古屋市の予算のあらまし

予算総額 356億2,300万円

一般会計予算 222億5,500万円

特別会計予算 133億6,800万円

特別会計内訳

特別会計名	予算額
国民健康保険特別会計	72億9,000万円
老人保健特別会計	1,200万円
後期高齢者医療特別会計	6億4,400万円
介護保険特別会計	34億4,200万円
西春駅西土地区画整理事業特別会計	1億5,500万円
公共下水道事業特別会計	18億2,500万円



重点施策

- ・子ども医療費の拡充
- ・児童クラブ運営時間の拡充
- ・ごみ処理事業の広域化
- ・学校施設の整備事業
- ・中小商工業者の金融支援
- ・地球温暖化への取り組み
- ・消防・防災拠点の整備



一般会計当初予算の科目別比較(前年度比3.2%増)

(単位：千円)

歳入科目	22年度	21年度	歳出科目	22年度	21年度
市税	12,363,700	12,588,200	議会費	260,989	265,135
地方譲与税	210,000	223,000	総務費	2,685,605	2,502,017
利子割交付金	45,000	57,000	民生費	8,547,967	7,640,355
配当割交付金	20,000	25,000	衛生費	2,800,339	2,436,327
株式等譲渡所得割交付金	8,000	18,000	労働費	14,473	17,941
地方消費税交付金	720,000	820,000	農林水産費	204,889	167,754
自動車取得税交付金	100,000	150,000	商工費	352,258	317,472
地方特例交付金	150,000	164,000	土木費	2,448,432	2,919,761
地方交付税	630,000	575,000	消防費	820,824	824,108
交通安全対策特別交付金	18,000	18,000	教育費	2,639,994	3,152,152
分担金及び負担金	353,587	389,922	災害復旧費	1	1
使用料及び手数料	424,020	243,164	公債費	1,445,249	1,284,137
国庫支出金	2,469,669	1,457,919	諸支出金	3,980	5,840
県支出金	1,416,371	1,005,548	予備費	30,000	30,000
財産収入	42,178	13,945	平成22年度 市民1人当たり及び1世帯当たりの予算額 1人当たりの金額 273,252円 1世帯当たりの金額 687,796円		
寄附金	2	2			
繰入金	256,036	995,787			
繰越金	500,000	500,000			
諸収入	852,437	768,513			
市債	1,676,000	1,550,000			
合計	22,255,000	21,563,000	合計	22,255,000	21,563,000

市税の内訳

(単位：千円)

個人市民税	4,717,300	軽自動車税	96,300
法人市民税	737,200	市たばこ税	494,400
固定資産税	5,562,500	都市計画税	756,000

人口	81,445人
世帯数	32,357世帯

平成22年3月1日現在

※国有資産等所在市町村交付金及び納付金については、固定資産税に含まれます。

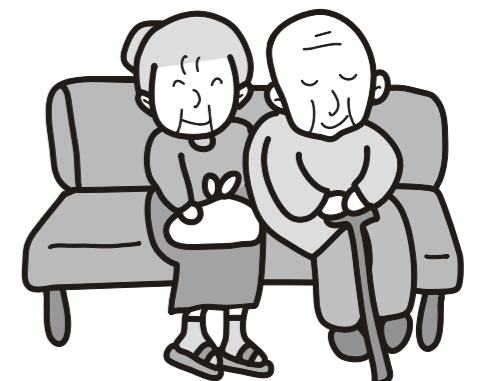

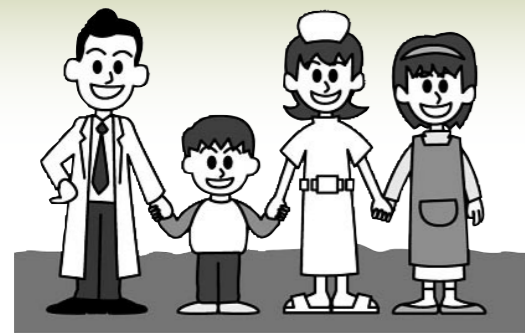

平成22年度「健康快適都市」北名古屋市予算の 主要事業及び予算構成

健康で生きがいを持って暮らせるまちづくり (単位：千円)

子ども医療費助成の拡充	通院医療費助成を市の単独事業として、小学1年生から小学6年生までを中学3年生までに拡大(自己負担額の3分の2を助成)し、子育て家庭の医療費負担の軽減を図るとともに、親と行政が共に子育てを行う環境づくりと医療の適正な受診を図ります。	250,000
児童クラブの運営時間の延長	子育てと社会参加の両立を支援するため、児童クラブの終了時間を午後7時から午後7時30分に延長(学校休業日は、開始時間を午前8時から午前7時30分に繰上)、また、実施していなかった土曜日を7月から集中方式で5クラブ開設、さらに、利用者の増加により児童クラブ数を10クラブから12クラブに増設します。	80,050
健康診査事業	市民一人一人が自覚を持って、自主的に生活習慣の改善に努められる地域社会とするため、健康診査の受診を促すとともに、生活習慣病予防に関する知識の普及・意識の啓発に努め、疾病予防を図ります。	59,760
回想法普及啓発事業	認知症予防としての回想法を保健福祉と文化の面から検証するため、シンポジウムを開催して、効果と在り方を全国に発信するとともに、回想法を通じたネットワークづくりを推進します。	3,000

安全・安心で利便性の高いまちづくり

介護保険施設補助事業	認知症高齢者グループホーム(2施設)の整備促進を図るため、事業者に対して施設整備費及び施設開設準備経費に係る補助金を交付します。事業者及び設置場所については公募により決定します。	74,100
------------	---	--------

環境にやさしいうるおいのあるまちづくり

ごみ処理事業の広域化	大規模焼却炉は、小規模焼却炉と比べ建設単価や維持管理費の削減を図ることができ、こうしたスケールメリットを活かすため、現在の環境美化センターの敷地を拡張して、名古屋市と共同により清掃工場の建設に向けた取り組みをします。市内で発生する家庭系ごみ及び事業系ごみを、名古屋市へ処理委託するための経費を計上します。	619,039
児童遊園整備事業	児童に安全な遊び場を確保し、健康の増進や豊かな情操を育てるため、児童遊園を整備します。	97,015
地球温暖化に対する取り組み	公の施設(市内35か所)で、外壁に植物を生育させる緑のカーテン事業を実施するとともに、市民へは、住宅用太陽光発電システム設置費の一部を補助して、環境負荷が少ない循環型社会への転換を推進します。	15,450

創造的で活力のあるまちづくり

緊急雇用創出事業	急激な雇用情勢の悪化に対応するため、離職を余儀なくされた非正規労働者及び中高年齢者等の失業者に対して、次の雇用までの短期の雇用・就労機会を創出・提供します。	68,305
商工業者への金融対策の拡大	商工業振興資金等の融資を受けたときに必要となる信用保証料や小規模事業者経営改善資金融資後の当初12か月分の支払利子に対する補助率を100%に拡大し、中小商工業者の借入負担を軽減し、経営基盤の安定化を図ります。	64,000
産業集積活性化調査事業	全国の高度先端産業関連企業の拡大意向を調査するとともに、市内企業が抱える遊休地及び課題等を把握し、企業立地を推進します。	5,000

豊かな心を育み文化の薫るまちづくり

学校施設の整備事業	小中学校の校舎・体育館の耐震工事は、計画的な事業実施により平成23年度をもって全ての学校が完了見込となります。児童・生徒の安全を確保し、広域避難所としての防災体制を充実させるとともに、耐震工事に併せて大規模改修工事を行い、教育環境の向上に努めます。	348,880
国際交流	友好都市である韓国務安郡との間で中学生の派遣及び受け入れを行い、お互いの国の伝統、歴史、文化、風土に触れることにより、友好関係を深め豊かな国際感覚を養います。	4,160

自立と協働のまちづくり

自治会振興	自治会の自治推進事業や集会施設の改修工事等に補助し、自治会活動を推進します。	59,379
-------	--	--------

