

KITANAGOYA PRESS NO.087
2013 JUNE
KITANAGOYA CITY

北名古屋

6月 2013

広報

特集

市民協働を推進しています

市民のみなさんと行政が協力してま
ちづくりを行う「市民協働」。さあ、あな
たも一緒に始めてみませんか。

2

平和夏まつりを開催します

4

市職員募集

5

財政状況を公表します

8

きたバスの路線、時刻を変更します

11

市民記者レポート「ハンズ」

14

VIVA! きたなごや

15

暮らしの情報

16

「大きな友だちができたよ」



特集

市民協働推進事業補助金採択事業

市民協働を推進しています

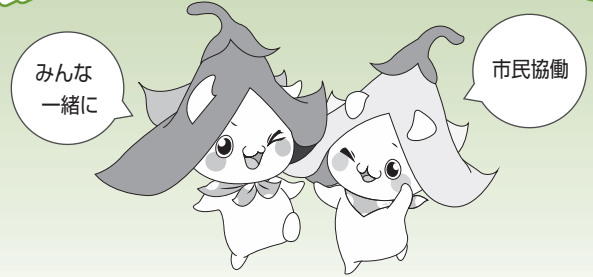

北名古屋家のツツジきょうだい

市民のみなさんや行政が、お互いの特性を生かしながら地域社会の課題を一緒に考え、その課題解決のために協力して行動することを「市民協働」と言います。

市は、「市民協働」を推進する事業に対して補助金を交付し、活動を支援しています。

今回は、補助金の交付が決定した3つの事業を取り上げ、その内容と市民協働に対する思いをお聞きました。

お問い合わせは、市民活動推進課へ。

丈夫なからだは お口の健康から

みのり会

事業内容

市内の幼児から児童のみなさんを対象に児童館で「歯みがきひろば」を開催しています。むし歯の原因とその予防、歯みがきの実習などを指導しています。また、高齢の方を対象に憩いの家で「らくらくゴックン教室」を行っています。歯周病の原因とその予防、嚥下体操と唾液腺マッサージで老化防止と若返りという内容です。

今後はすべてのライフステージにおいて、お口の健康を広げていきたいと考えています。

代表者コメント

お口の健康について、身近に親しく話をしながらみなさんがその中から「きづき」を発見し、より健康になるきっかけを作っていたらと思うています。すべてのライフステージにおいて、お口の健康から全身の健康を自分で作っていく力を支援し、みなさんの健康を少しでも支える一助になればうれしく思います。一人ひとりの健康が大きな力となり、活力ある輪となって広がるよう、私も研鑽を重ねていきたいと思えます。みなさん、お気軽にご参加ください。



▶ 佐藤恵子さん

市民協働フォーラム
「市民協働で
未来を描こう」

市では、市民協働の基本的な考え方を示す「北名古屋市民協働指針2013」新しいふれ愛を求めて」を策定しました。そこで市民協働に関する講演、指針の概略、活動事例を紹介する市民協働フォーラムを開催し、今後取り組んでいく市民協働の可能性を探ります。ぜひご参加ください。

とき 6月22日(土)午後1時30分

ところ 文化勤労会館 小ホール

内容 ○基調講演「市民協働で未来を描こう」

講師 岩崎恭典氏(北名古屋市民協働指針策定委員会アドバイザー、四日市大学総合政策学部教授)

○北名古屋市民協働指針の概略

○市内市民協働の事例紹介

○パネルディスカッション

※入場には整理券が必要です。整理券は、東・西庁舎総合案内、文化勤労会館受付、市民活動推進課で配布しています。

問合せ 市民活動推進課

全日本製造業コマ大戦 北名古屋場所

全日本製造業コマ大戦
北名古屋場所実行委員会

事業内容

全国の製造業が自社の誇りを賭けて作成したコマを持ち寄り、1対1で戦う「全日本製造業コマ大戦」。全国的にも注目される本大会のエキシビジョン大戦を北名古屋市で開催します。

11月3日(日)、健康ドームで開催される市商工祭にあわせて行われるこの大会の運営を市との協働で行い、熱戦の様子をインターネットで中継する予定です。また当日は、小・中学生を対象にコマ作り体験教室を行います。

代表者コメント

高齢の方にとって、「コマ」は懐かしい記憶を呼び起こすきっかけになるもので、これは市が行っている「回想法事業」につながります。また市の少年少女発明クラブと協力して、子ども向けの講義も予定しています。このようにコマは老若男女すべての方に楽しんでもらえるものだと思います。

コマ大戦で優勝した企業が同じ市内に2社もある北名古屋は、全国的に見ても珍しい地域です。将来的には北名古屋市が「コマのまち」と言われるようになるのではないかと



▶ 黒田正和さん(右)と
濱垣一郎さん(左)

ゆめのノリモノ ～世界の子ども絵画展～

NPO法人
フィール・ザ・ワールド

事業内容

「ゆめのノリモノ～あなたはどんなノリモノに乗りたい？」をテーマに、自由な発想で描いた未来の乗り物の絵を募集します。

入賞した方には表彰を行い、作品を展示する予定です。

また、同じテーマで世界中の方々から作品を募集します。エネルギー事情や環境問題など、国も文化も違うさまざまな発想で描かれた絵に触れることで国際交流を図ります。

代表者コメント

東日本震災以後、私たちはエネルギー問題について考えることが多くなりました。そのとき、重い気持ちになってしまいがちですが、「夢の乗り物」という楽しい発想で、エネルギー問題を前向きに考えてもらいたいという願いからこの事業を始めました。

親が子どもにエネルギー問題を伝えるのはとても難しいことですが、このイベントを通して、家族みんなでエネルギーのことを考えるきっかけにしてほしいです。



▶ 平松貴美子さん(右)と
安藤美奈子さん(左)

北名古屋市

平和夏まつりを開催します



と き 8月3日(土)・4日(日) 午後5時～9時

と ころ 文化勤労会館 文化の森周辺

市民が一体となる「北名古屋市平和夏まつり」を盛り上げるため、家族や友人と一緒に模擬店や盆踊り、ステージイベントなどに参加してみませんか。

申込み 6月11日(火)午後5時までに平和夏まつり実行委員会事務局(市民活動推進課内・西庁舎)へ

模擬店募集

模擬店を出店していただける方を募集します。※出店料は無料です。

募集出店数 34店(物品販売18店、飲食販売16店)

※申込みが多い場合は抽選で決定します(1団体1店)

応募資格

- 市内在住・在勤・在学の方で構成するアマチュア団体で、2日間にわたって出店できる方
 - 食品を扱う模擬店は、食品営業許可、食品衛生責任者資格が必要な場合があります。
- ※詳しくは師勝保健所 環境・食品安全課☎(23)5811 へお問い合わせください。

盆踊り協力グループ募集

盆踊りをステージで踊っていただける方を募集します。

と き 8月3日(土) 午後6時30分～7時30分

4日(日) 午後7時20分～9時

応募資格 市内在住・在勤・在学の小学生以上の方で構成する5～15人のグループ

曲 目 北名古屋音頭、河内おとこ節、ダンシングヒーロー、郡上節、炭坑節、キタナゴレンジャー音頭、アンパンマン音頭

ステージイベント団体募集

歌や楽器演奏、演芸などステージイベントに参加していただける方を募集します。

と き 8月3日(土) 午後7時30分～8時45分

4日(日) 午後5時40分～7時20分

応募資格

- 市内に在住、在勤、在学の方で構成するグループまたは個人
- 歌・踊りは5分以内、演奏その他は10分以内

盆踊り合同練習会を開催します

盆踊りを覚えて、おまつりを楽しみましょう。

どなたでも参加できますので、ぜひ、お越しください。

と き 6月28日(金)午後7時～9時 総合体育館アリーナ

7月6日(土)午後2時～4時 健康ドームアリーナ

練習曲 北名古屋音頭、キタナゴレンジャー音頭を中心に行います。

持ち物 室内用の靴または厚手の靴下、タオル、飲み物など

平成 26 年 4 月採用 北名古屋市職員を 募集します

平成 25 年度職員採用候補者試験を行います。
北名古屋市は「人物重視」の採用方針で試験を実施しており、「まちづくりに貢献したい」という気持ちに満ちあふれた方を募集します。
お問い合わせは、人事秘書課へ。



ホームページには、先輩からのメッセージやよくある質問などを掲載しています。ぜひご覧ください。

北名古屋市 職員募集

検索

試験区分	事務職(一般)	技術職(土木)	保健師	事務職(身体障害者)	保育士	
採用人数	5人程度	1人	1人	1人	5人程度	
受験資格	年齢 昭和58年4月2日以降に生まれた方					
	資格 大学・短大等を卒業された方、または来年3月までに卒業見込みの方					
試験内容	第1次	教養試験 作文試験	大学・短大等を卒業された方、または来年3月までに卒業見込みの方で、土木課程を専攻した方 教養試験 専門試験 作文試験	保健師資格のある方、または来年3月までに取得見込みの方 教養試験 専門試験 作文試験	身体障害者手帳をお持ちで、下記の条件をすべて満たす方(注1) 教養試験 作文試験	保育士資格のある方、または来年3月までに取得見込みの方 教養試験 専門試験 作文試験
	第2次以降	適性検査、グループ討議、面接試験			適性検査 面接試験	適性検査 実技試験 面接試験
試験日	第1次	7月28日(日)午前8時20分受付開始				
	第2次以降	8月下旬～10月上旬予定 ※詳細については、試験案内をご覧ください。				
試験会場	北名古屋市役所(西庁舎) ※受験者数により変更する場合があります。					
提出書類	○採用試験申込書(所定の用紙) ○返信用封筒[長3形(120ミリ×235ミリ)に郵便番号、住所、氏名を書いて80円分の切手を貼ったもの]					
受付期間	6月3日(月)～21日(金) ※土・日曜日を除く。郵送の場合は6月20日(木)までの消印有効。					
応募の手続き	所定の用紙に必要事項を記入し、返信用封筒と一緒に人事秘書課(市役所西庁舎3階)へ提出してください。郵送の場合は、封筒の表に「職員採用」と朱書きし、〒481-8531 北名古屋市役所人事秘書課へ郵送(書留)してください。 ※実施要項等配布場所：人事秘書課(西庁舎)、東・西庁舎1階総合案内。ホームページからもダウンロードできます。					

※短大等には、専門士の称号を付与される専修学校専門課程および高等専門学校を含みます。

(注1) 事務職(身体障害者)の受験資格：①大学・短大等を卒業された方、または来年3月までに卒業見込みの方
②介護なしで通勤し、事務職としての職務の遂行が可能なる方
③活字印刷文による出題に対応できる方

文化勤労会館リニューアル記念事業
「ハートネットTV 公開すこやか長寿」

公開録画の観覧者を募集します

と き：7月13日(土)
午後1時30分～4時(開場：午後1時)

ところ：文化勤労会館 大ホール

主 催 NHK名古屋放送局・中央営業センター、NHK厚生文化事業団、北名古屋市

出 演 第1部「ハートネットTV公開すこやか長寿」公開録画
ダンスナビゲーター：南流石氏(振付師)
ゲスト：岩崎恭子氏(スイミングアドバイザー)
第2部 講演会「幸せはいつも自分でつかむ」
講 師：岩崎恭子氏(スイミングアドバイザー)
司 会 塚原泰介氏(NHKアナウンサー)



南 流石 さん



岩崎 恭子 さん

NHK「Eテレ」
放送予定 8月1日(木)午後8時～
再放送 8月8日(木)午後1時5分～
※放送日時は変更されることがあります。

観覧を希望する方は、入場整理券が必要となりますので、必ず郵便往復はがきに必要事項を記入のうえ、NHK名古屋放送局まで郵送してください。1枚で2人が入場できる整理券を返送します(満1歳以上のお子様から入場整理券が必要です)。

応募多数の場合は抽選となりますので、あらかじめご了承ください。

応募締切：6月17日(月)必着

あて先 〒461-8725
NHK名古屋放送局「すこやか長寿」係
問合せ ○NHK プラネット中部 ☎052(952)7381
(平日午前10時～午後6時)
○文化勤労会館 ☎(25)5111
(午前9時～午後5時 月曜日は除く)

※ご応募の際にいただいた情報は抽選結果のご連絡のほか、NHKでは受信料のお願いに使用させていただく場合があります。

(往信の宛名) <input type="checkbox"/> 461-8725 往信 NHK名古屋放送局 「すこやか長寿」係行	(返信の文面) ※白紙
---	------------------------

(返信の宛名) <input type="checkbox"/> 返信 〒(あなたの郵便番号) あなたのご住所 あなたのお名前	(往信の文面) ① 郵便番号 ② あなたのご住所 ③ あなたのお名前 ④ あなたの電話番号
--	---

水防訓練を
実施します

と き 7月7日(日)午前9時
～11時

ところ 中江川排水機場および
同排水機場南側の合瀬川堤防

平成12年9月に東海地方を襲った「東海豪雨」を教訓に、自主防災会や防災関係機関が相互に連携・協力して実践型の水防訓練を実施いたします。

当日は、会場周辺の一部を交通規制して訓練を実施します。周辺住民のみなさんには大変ご迷惑をおかけしますが、ご理解とご協力をお願いします。

災害時用ホームページ

市が災害対策本部を設置した場合は、市の災害時用ホームページで情報をお伝えします。
災害時用ホームページURL
<http://www.kitanagoya.jp/>

QRコード



お問い合わせは、防災交通課

みなさんからのご質問を 紹介します

市役所に寄せられるご質問の中から、市民のみなさんにも知っていただきたい内容のものを紹介します。
なお、ご意見に対する広報紙面での回答は行っていません。お問い合わせは、人事秘書課へ。

Q 市役所では毎年人事異動が行われるため、どこでどのような職員が働いているのかよくわかりません。課長級の職員だけでもいいので、教えてください。

A 平成25年度課長級以上の職員配置は次のとおりです。
今年度から「統括参事」という特別職が新設されました。

市長＝長瀬 保 副市長＝海川美德 教育長＝吉田文明 統括参事＝岩越雅夫

総務部長＝能村義則

- └ 【総務課】総務部次長兼課長＝大西清、主幹＝大島勇美、主幹＝中村昌直
- └ 【人事秘書課】課長＝森川三美、秘書室長＝早川正博
- └ 【経営企画課】課長＝村瀬雅彦
- └ 【情報課】課長＝田島孝道
- └ 【市民活動推進課】課長＝櫻井健司、主幹＝六浦幹雄

財務部長＝長瀬晴彦

- └ 【財政課】財務部次長兼課長＝魚住幸三、財政指導次長(県職員)＝伊藤義剛、主幹＝松岡直樹、主幹＝柴田幹夫
- └ 【税務課】課長＝熊澤真澄、主幹＝加藤友英
- └ 【収納課】課長＝大野勇治

防災環境部長＝大野紀夫

- └ 参事(名古屋市職員)＝加藤明(清掃工場建設準備室)
- └ 【防災交通課】課長＝福永直吉
- └ 【環境課】防災環境部次長兼課長＝森康守、主幹＝柴山明満、環境保全センター長＝大野巧
- └ 【清掃工場建設準備室】室長＝山田宗弘

市民健康部長＝清水孝司

- └ 【市民課】課長＝植手厚、主幹＝足立裕二
- └ 【国保医療課】市民健康部次長兼課長＝大口清、主幹＝鶴飼徹、主幹＝宮地英子
- └ 【健康課】課長＝森宏升、主幹＝水野喜代子、保健センター長＝柴田悦代

福祉部長(福祉事務所長兼務)＝水野高作

- └ 【社会福祉課】課長＝森喜好、主幹(社会福祉協議会職員)＝堀部直哉、生活保護室長＝佐藤隆一
- └ 【高齢福祉課】福祉部次長兼課長＝柴田忠利、主幹＝長谷川源幸、地域包括支援センター長＝江口照美
- └ 【児童課】保育士長＝稲垣芳美、課長＝山下康之、保育長＝玉城茂美、能田保育園長＝熊谷美起子、鹿田北保育園長＝大西千秋、熊之庄保育園長＝坪井典子、久地野保育園長＝塚田正子、薬師寺保育園長＝栗木奈津代、鹿田南保育園長＝板谷有里子、六ツ師保育園長＝森田直美、九之坪北保育園長＝水野紀子、徳重保育園長＝松本真理子、西之保保育園長＝塩田弥生、沖村保育園長＝清水みや子、九之坪南保育園長＝太田みちよ、弥勒寺保育園長＝成田詠子、中之郷保育園長＝萩初美、ひまわり園長＝舟橋真弓、ひまわり西園長＝足立弘子、児童館管理長＝石田祐里子
- └ 【家庭支援課】課長＝伊藤誠浩、主幹＝林佐千子

建設部長＝日置英治

- └ 【施設管理課】課長＝吉田光重、主幹＝増田勲
- └ 【都市整備課】課長＝井上昭人、主幹＝町田和好、都市整備指導監(県職員)＝真田和佳
- └ 【企業対策課】建設部次長兼課長＝森幹彦
- └ 【商工農政課】課長＝大島敏通、主幹(農業委員会事務局)＝川崎洋次、主幹＝池山哲雄
- └ 【下水道課】課長＝坪井光広

教育部長＝武市学

- └ 参事(県職員)＝松永良雄
- └ 【学校教育課】課長＝柴田一彦、主幹＝丹羽敏男、学校教育指導監(県職員)＝小川貴
- └ 【生涯学習課】教育部次長兼課長＝池山栄一、文化勤労会館長＝田中克彦
副参事兼図書館長兼 歴史民俗資料館長＝市橋芳則、主幹＝後藤忠司
- └ 【スポーツ課】課長＝鈴木昌弘、主幹＝堀場一博
- └ 【会計課】会計管理者兼課長＝森川幸夫、主幹＝加藤静
- └ 【議事課】議会事務局長＝山中郁男、課長＝中畑裕太
- └ 【監査課】課長＝増田隆
(派遣)社会福祉協議会事務局長＝大野勇
シルバー人材センター東支所長＝犬飼賢二
(平成25年4月1日付)

「統括参事」に 岩越雅夫氏が任命されました

市行政経験が豊富で、地方行政全般に精通した人材を軸に組織を統括し、ゆるぎない組織基盤を保つため「統括参事」を設置しました。

職務

- 重要事項の総合調整
- 直面する課題について市長の諮問に応じる
- 市長の業務を政策・施策面で補佐する

任期

平成25年4月1日～平成26年3月31日

お問い合わせは、人事秘書課へ。



岩越 雅夫 氏



お知らせします

市の家計簿

～健全な財政運営に努めます～

市では、市民のみなさんに市財政への理解と関心を深めていただくため、年2回財政状況を公表しています。

今回は、平成24年度(平成24年4月1日から平成25年3月31日まで)の予算の執行状況です。なお、出納整理期間が5月31日までありますので、実際の決算額とは数値が異なります。

お問い合わせは、財政課へ。

■平成24年度一般会計予算執行状況

一般会計 歳入 予算現額 243億8,487万円 収入済額 230億1,318万円 収入率 94.4%

科目	内容	予算現額	収入済額	収入率
市税	市民税・固定資産税など法人や市民のみなさんが納められる税金	129億2,070万円	128億836万円	99.1%
国庫支出金	特定事業に対し国から支出される負担金・補助金	27億6,645万円	25億9,716万円	93.9%
市債	施設の建設などで一度に多額の費用が必要な場合、市が借りるお金	20億6,800万円	13億2,400万円	64.0%
地方交付税	一定水準の行政サービスを提供できるように国税から地方に配分される交付金	15億4,813万円	15億9,459万円	103.0%
県支出金	特定事業に対し県から支出される負担金・補助金	13億1,839万円	9億9,526万円	75.5%
諸収入	延滞金・預金利子・雑入など、いずれの収入科目にも組み入れないもの	8億6,402万円	8億950万円	93.7%
地方消費税交付金	地方消費税の一部を財源として、県が人口と従業者数で按分し、市に対して交付するお金	7億6,800万円	7億6,763万円	100.0%
繰越金	前年度から繰り越したお金	7億5,129万円	7億5,129万円	100.0%
その他	分担金及び負担金、繰入金、使用料及び手数料、自動車取得税交付金など	13億7,989万円	13億6,539万円	98.9%

一般会計 歳出 予算現額 243億8,487万円 支出済額 221億7,147万円 執行率 90.9%

科目	内容	予算現額	支出済額	執行率
民生費	お年寄りや障害のある方への援助、生活保護、保育園の運営などの経費	100億6,067万円	97億1,970万円	96.6%
教育費	小・中学校、図書館、スポーツ施設の運営などの経費	27億9,520万円	22億9,125万円	82.0%
衛生費	各種健診、予防接種、保健センターの運営、ごみ・し尿処理などの経費	26億9,967万円	24億9,405万円	92.4%
総務費	市役所の管理、徴税、選挙事務、コンピュータの管理などの経費	24億7,032万円	22億803万円	89.4%
土木費	道路、河川の整備や管理などの経費	21億6,658万円	14億5,858万円	67.3%
公債費	市が借りたお金の元利償還金などを支払うための経費	13億9,006万円	12億9,482万円	93.1%
消防費	消防・災害対策などの経費	8億1,822万円	8億560万円	98.5%
その他	議会費、農林水産費、諸支出金、労働費、予備費など	19億8,415万円	18億9,944万円	95.7%

(平成23年度繰越予算 5,129万円を含む)

■市債および市有財産の状況

	平成24年3月31日現在	平成24年4月～平成25年3月増減	平成25年3月31日現在
市債	259億9,259万円	5億1,716万円	265億975万円
基金	27億52万円	12億3,309万円	39億3,361万円
建物	196,227.45㎡	-503.39㎡	195,724.06㎡
土地	414,752.23㎡	13,006.08㎡	427,758.31㎡

(特別会計含む)



■平成24年度特別会計予算執行状況

	予算現額	収入済額	支出済額
国民健康保険特別会計	83億3,866万円	74億8,864万円	76億8,648万円
後期高齢者医療特別会計	7億5,691万円	7億2,863万円	6億3,585万円
介護保険特別会計	37億5,354万円	36億6,244万円	33億7,559万円
西春駅西土地区画整理事業特別会計	9,718万円	8,668万円	3,190万円
公共下水道事業特別会計	20億3,962万円	11億9,405万円	13億3,476万円
土地取得特別会計	4億5,210万円	4億5,180万円	0万円

(平成23年度繰越予算 介護保険特別会計 1,200万円、西春駅西土地区画整理事業特別会計 1,167万円を含む)

情報公開の運用状況をお知らせします

市では、北名古屋市情報公開条例および北名古屋市個人情報保護条例に基づき、市の実施機関が保有している行政文書等を市民のみなさんからの請求に応じて開示しています。

市の保有する公文書を求めに応じて開示することや行政の説明責任で自ら情報を開示することで、透明性の高い市政の推進に努めていきます。

平成24年度の行政文書と保有個人情報の開示請求件数は次のとおりです。お問い合わせは、総務課へ。



行政文書開示請求件数

実施機関	請求件数	対象公文書数				その他				不服申立て件数	
		公開※1	部分公開※2	非公開※3	時限秘※4	不存在※5	取下げ		うち取下げ件数		
						請求※6	閲覧※7				
市長	11	41	19	20	0	0	2	0	0	0	0
教育委員会	6	21	8	5	0	0	8	0	0	0	0
選挙管理委員会	0	0	0	0	0	0	0	0	0	0	0
農業委員会	1	2	2	0	0	0	0	0	0	0	0
固定資産評価審査委員会	0	0	0	0	0	0	0	0	0	0	0
監査委員	0	0	0	0	0	0	0	0	0	0	0
公平委員会	0	0	0	0	0	0	0	0	0	0	0
議会	0	0	0	0	0	0	0	0	0	0	0
合計	18	64	29	25	0	0	10	0	0	0	0

- ※1 対象となる文書のすべてを開示した件数
- ※2 対象となる文書に個人情報等の公開できない情報があるため、部分公開とした件数
- ※3 対象となる文書が他の法律等により公開できないため、非公開とした件数
- ※4 対象となる文書は存在するが、非開示期限内(時限秘)文書のため非公開とした件数
- ※5 対象となる文書が存在しない(保存年限を過ぎたため、廃棄した場合も含む)ため、不存在とした件数
- ※6 請求者の都合等により、行政文書開示請求書の受付を取り下げた件数
- ※7 請求者の都合等により、開示決定後に閲覧を取り下げた件数

保有個人情報開示請求件数

保有個人情報訂正請求および保有個人情報使用停止請求はありません。

実施機関	請求件数	対象公文書数				その他				不服申立て件数	
		公開※1	部分公開※2	非公開※3	時限秘※4	不存在※5	取下げ		うち取下げ件数		
						請求※6	閲覧※7				
市長	8	14	10	3	0	0	1	0	0	0	
教育委員会	0	0	0	0	0	0	0	0	0	0	
選挙管理委員会	0	0	0	0	0	0	0	0	0	0	
農業委員会	0	0	0	0	0	0	0	0	0	0	
固定資産評価審査委員会	0	0	0	0	0	0	0	0	0	0	
監査委員	0	0	0	0	0	0	0	0	0	0	
公平委員会	0	0	0	0	0	0	0	0	0	0	
議会	0	0	0	0	0	0	0	0	0	0	
合計	8	14	10	3	0	0	1	0	0	0	

- ※1 対象となる文書のすべてを開示した件数
- ※2 対象となる文書に他の個人情報等の公開できない情報があるため、部分公開とした件数
- ※3 対象となる文書が他の法律等により公開できないため、非公開とした件数
- ※4 対象となる文書は存在するが、非開示期限内(時限秘)文書のため非公開とした件数
- ※5 対象となる文書が存在しない(保存年限を過ぎたため、廃棄した場合も含む)ため、不存在とした件数
- ※6 請求者の都合等により、保有個人情報開示請求書の受付を取り下げた件数
- ※7 請求者の都合等により、開示決定後に閲覧を取り下げた件数

児童手当現況届の提出をお忘れなく

お問い合わせは、児童課へ。

◆ 支給対象

15歳に達した日以後最初の3月31日までの間にある児童(中学校修了前の児童)を養育している方
 ※児童福祉施設等に入所の場合、児童の父母は手当を受け取ることができません(施設設置者が受給者となります)。
 ※所得制限は平成25年6月分(平成25年10月定時支払)から適用されます。

◆ 手当額

区分	所得制限以下の受給者	所得制限を超えた受給者
0～3歳未満	月額：15,000円(一律)	月額：5,000円(一律)
3歳 ～ 小学校修了前	第1子・第2子 月額：10,000円 第3子以降 月額：15,000円 ※児童福祉施設入所児童(里親委託を含む)場合は 月額：10,000円	
中学生	月額：10,000円(一律)	

◆ 所得制限

(万円)

扶養親族等の数	所得制限限度額	収入額の目安
0人	622.0	833.3
1人	660.0	875.6
2人	698.0	917.8
3人	736.0	960.0
4人	774.0	1002.1
5人	812.0	1042.1
6人以上	1人につき38万円を加算した額	

※施設、里親の場合、所得制限は適用されません。
 ※所得制限は所得の高い方が対象で、世帯の合算した所得ではありません。

◆ 現況届について

児童手当を受けている方は、毎年6月に「現況届」を提出しなければなりません。
 現況届とは、児童手当を引き続き受給する要件があるかどうかを確認するためのものです。平成25年6月1日の状況を記入して、6月28日までに現況届を提出してください。現況届の用紙は6月上旬にご自宅へ郵送します。
 現況届を提出しないと6月分以降の手当が受けられなくなりますのでご注意ください。

◆ 現況届に必要な書類

- 現況届(事前に必要事項を記入してください)
- 受給者の健康保険被保険者証の写し(厚生年金等に加入の方のみ)
- 平成25年1月2日以後に北名古屋市に転入した方は、前住所地の市区町村長が発行する児童手当用所得証明書または課税証明書(平成25年度〔平成24年分〕)
- 子どもと別居している場合は子どもの世帯全員の住民票
- ※同封の返信用封筒にて、必要書類を添付のうえ提出してください。



問合せ 環境課

○ペットボトルなどの資源

次のものは
資源集積所へ出してください

○ペットボトルなどの資源

○洗面器など100%プラスチック製のもの

○ビデオテープなど大半がプラスチック製のもの

○強い臭いのあるもの

※簡単にとれる汚れがあるものは、水で軽く流すか布で拭くなどきれいにし、プラスチック製容器包装のごみ袋で出してください。

○中身に簡単に取れず残っているもの

○簡単に落ちないような汚れのひどいもの

○可燃ごみに出してください

可燃ごみに出してください

簡単に落ちないような汚れのひどいもの

中身に簡単に取れず残っているもの

強い臭いのあるもの

※簡単にとれる汚れがあるものは、水で軽く流すか布で拭くなどきれいにし、プラスチック製容器包装のごみ袋で出してください。

ビデオテープなど大半がプラスチック製のもの

洗面器など100%プラスチック製のもの

強い臭いのあるもの

簡単に落ちないような汚れのひどいもの

可燃ごみに出してください

簡単に落ちないような汚れのひどいもの

中身に簡単に取れず残っているもの

強い臭いのあるもの

※簡単にとれる汚れがあるものは、水で軽く流すか布で拭くなどきれいにし、プラスチック製容器包装のごみ袋で出してください。

ビデオテープなど大半がプラスチック製のもの

洗面器など100%プラスチック製のもの

強い臭いのあるもの

簡単に落ちないような汚れのひどいもの

可燃ごみに出してください

簡単に落ちないような汚れのひどいもの

中身に簡単に取れず残っているもの

強い臭いのあるもの

※簡単にとれる汚れがあるものは、水で軽く流すか布で拭くなどきれいにし、プラスチック製容器包装のごみ袋で出してください。

ビデオテープなど大半がプラスチック製のもの

洗面器など100%プラスチック製のもの

強い臭いのあるもの

簡単に落ちないような汚れのひどいもの

可燃ごみに出してください



7月16日から

「きたバス」の路線、時刻を一部変更します



バス停の新設

○朝、夕便

レモン橋(もえの丘線)、山之腰南(鍛冶ケ一色線)、熊之庄小鳥西(もえの丘線)、法成寺西(鍛冶ケ一色線)

○昼便

光寿会病院前(西循環1号線)、山之腰南(西循環2号線)、レモン橋(東循環2号線)、食のアウトレットモー

ル前(西循環1号線、西循環2号線)、熊之庄堤下(東循環1号線、東西循環線)、済衆館病院西(全路線)
変更となる路線図と時刻表を「広報北名古屋市」7月号に掲載する予定です。
変更前の路線や時刻を利用していた方にはご迷惑をおかけしますが、ご理解とご協力をお願いします。
なお、料金と運行日に変更はありません。
お問い合わせは、防災交通課へ。

市民のみなさんにとって、より便利な「きたバス」となるよう、7月16日(火)から一部の路線と時刻を変更いたします。

路線・時刻の変更

○朝便は、市内各所から西春駅までの一方通行であったものを西春駅から市内各所へ運行し各路線2便追加

○夕便 沖村線

沖村保育園東から西春駅西口まで1便追加

○朝夕便 もえの丘線

もえの丘バス停から、熊之庄十二社(レモン橋)まで延長

○朝夕便 鍛冶ケ一色線

山之腰バス停から、法成寺法師堂(法成寺西)まで延長

○昼便

西循環2号線の長月公園南バス停を西循環1号線に変更

○昼便

西春駅からの同時刻発の廃止(乗り間違え防止)

バス停の名称変更

○旧西保健センター ↓ 社会福祉協議会前(東西循環線)

○天神児童遊園 ↓ 九之坪天神(西循環1号線)

神(西循環1号線)

事業者のみなさんへ

北名古屋市が企業立地を支援します

市は、雇用と自主財源の確保および産業空洞化を防止するため、県と連携した高度先端産業立地促進条例と企業立地促進条例に基づく奨励金を用意しています。市内で工場の新設、既存工場の拡張および機械設備の設置等を行う事業者に、条例で定めた要件を満たしていれば、最大2億円の奨励金を交付します。

また、工場の新増設に加えて、新エネルギー施設、雨水施設や雇用人数に応じた上乗せ奨励金、大学や他の事業者との連携事業奨励金の各種奨励措置を受けることができます。なお、企業立地にご協力いただいた地権者の方も奨励金が交付される場合があります。

詳しくは、市ホームページの「企業立地情報」をご覧ください。

お問い合わせは、企業対策課へ。

平成24年度 実績

認定	9社
認定奨励金	約6億2,400万円

国民健康保険税(国保税)は、その年に必要とされる医療費から、みなさんが病院の窓口で支払われる一部負担金や国等の補助金を差し引いた額として算出され、7月に平成25年度の国保税額が決定されます。

また、国保税の算定は、被保険者のみなさんの前年中の所得および資産などに応じて1世帯ごとに決定されます。まだ平成24年中の所得の申告をしていない方は、所得のない場合でも早急に申告をしてください。申告の内容により、世帯の総所得金額が一定の基準額以下となる場合には国保税が軽減されます。

ただし、次の方は申告をする必要はありません。
○所得税または住民税の申告をした方およびその被扶養者となつた方
○給与支払報告書(会社などで年末調整した方)または公的年金等支払報告書が提出されている方(遺族年金や障害年金等の非課税扱いのものは含みません)

お問い合わせは、国保医療課へ。

6月から

公共下水道の供用および下水の処理開始区域を拡大します

平成25年度の公共下水道の供用および下水の処理開始区域は図のとおりです(下水道課では1,000分の1の詳細図を閲覧できます)。

区域内で浄化槽を使用している方は、供用および処理開始日の6月1日からおおむね1年以内に、公共下水道への接続をお願いします。また、くみ取り便所を使用している方は3年以内の水洗化が義務付けられています(下水道法第10条および同法第11条の3)。

なお、これまでの供用区域においても、地域の生活環境の改善に向け、1日も早く接続していただきますようお願いします。

お問い合わせは、下水道課へ。

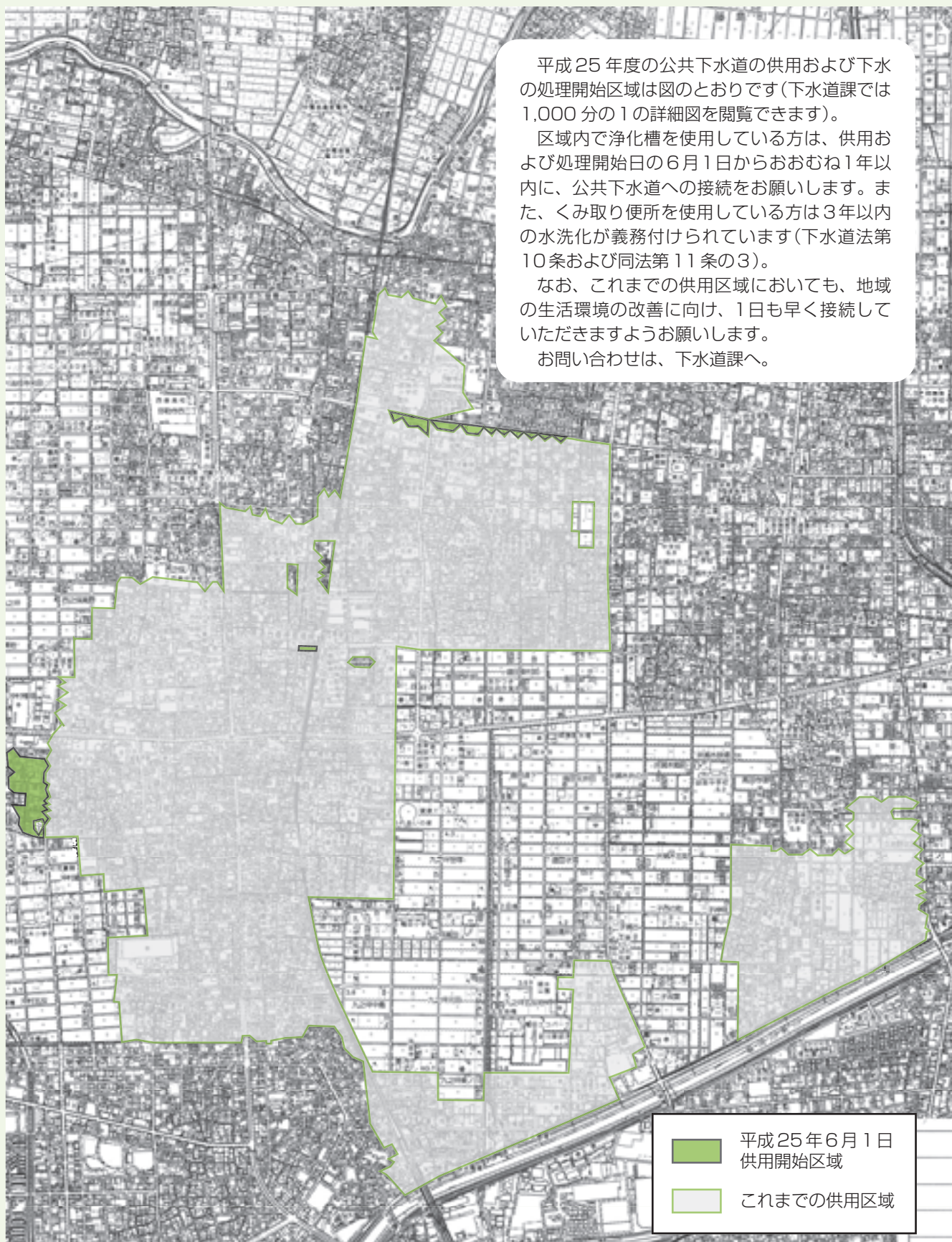

平成25年6月1日
供用開始区域

これまでの供用区域

北名古屋ごみ焼却工場について都市計画の案の縦覧ならびに 環境影響評価準備書の縦覧および説明会を行います

二子四反地内に建設を計画している北名古屋ごみ焼却工場について、都市計画の案の縦覧、ならびに環境影響評価準備書の縦覧および説明会を行います。

縦覧図書は北名古屋市ホームページでもご覧いただけます。

お問い合わせは、清掃工場建設準備室へ。

■都市計画の案、環境影響評価準備書の縦覧および意見書の提出

縦覧期間 6月7日(金)～7月8日(月)

※縦覧時間は各縦覧場所の開庁時間によります。

ところ

- 北名古屋市役所 清掃工場建設準備室(西庁舎)
- 北名古屋衛生組合 鴨田工口パーク
- 名古屋市役所 都市計画課(市役所西庁舎)、地域環境対策課(市役所東庁舎)
- 名古屋市西区役所、西区役所山田支所
- 名古屋市北区役所、北区役所楠支所
- 豊山町役場 建設課
- 清須市役所 都市計画課(西枇杷島庁舎)、生活環境課(本庁舎)

意見書の提出 都市計画の案について意見のある方、または環境影響評価準備書について環境保全の見地から意見のある方は意見書を提出できます。

記載事項

①標題「北名古屋ごみ焼却工場都市計画の案に関する意見書」「北名古屋ごみ焼却工場の準備書に関する意見書」および宛名「北名古屋市長」

②提出する方の氏名、住所(法人その他の団体の場合は代表者の氏名、主たる事務所の所在地)

③都市計画の案に関する意見、または準備書に関する環境保全の見地からの意見

提出期間 6月7日(金)～7月22日(月)

提出方法 郵送(期間内消印有効)または直接持参してください。

提出先 〒481-8531 (住所不要)北名古屋市役所清掃工場建設準備室

■環境影響評価準備書説明会

- 北名古屋市総合体育館 6月16日(日)午前10時～正午
- 名古屋市西区役所山田支所 6月23日(日)午前10時～正午
- 豊山町役場 6月25日(火)午後7時～9時
- 清須市西枇杷島会館 6月26日(水)午後7時～9時
- 名古屋市北区役所 6月29日(土)午前10時～正午

※会場の収容人数を超える場合等、入場制限を行うことがあります。



福祉用具購入費・住宅改修費を補助します

介護保険では、在宅サービスの一環として、福祉用具の購入費や住宅改修費を補助します。

これらは他の介護サービスと同様に、利用者の自立支援を目的としています。

安全で快適な暮らしの中で、自立した日常生活を営むために何が自分に必要かを考えてサービスを選んでください。

なお、福祉用具の購入や住宅改修をする場合は、必ず事前に介護支援専門員(ケアマネジャー)などにご相談ください。

▽福祉用具購入費の支給

入浴や排せつなどに使用する福祉用具を購入した場合、費用の9割相当額を支給します。

ただし、支給対象となる購入額は10万円までです。

対象 腰掛便座、自動排せつ処理装置の交換可能部品、入浴補助具(いす、手すり、入浴台、すのこ等)、簡易浴槽、移動用リフトのつり具の部分

▽住宅改修費の支給

心身の機能が低下している高齢の方の自宅での生活支援、また家庭で介護する方の負担軽減のため、手すりの取り付けや段差の解消などの小規模な住宅改修を行う場合、住んでいる住宅について改修費用の9割相当額を支給します。ただし、支給対象となる改修額は20万円までです。

なお、工事着工前に事前申請が必要です。事前申請を行わないと支給対象外となりますのでご注意ください。

対象 手すりの取り付け、段差の解消、滑りの防止や移動を円滑にするための床材の変更、引き戸などへの扉の取り替え、洋式便器などへの便器の取り替え、前記の改修に付帯して必要となる住宅改修

▽受領委任払いの制度をご利用ください。

通常、福祉用具の購入または住宅改修にかかった費用は利用者が事業者に全額を支払った後に、市から9割相当額を支給しています。受領委任払いの制度を利用した場合は、市から直接事業者へ9割相当額を支払うため、利用者の負担が軽減されます。ぜひ、ご利用ください。

お問い合わせは、高齢福祉課へ。

平成 25 年度の 市民記者 を紹介します

足立 まり子 (徳重)
金森 俊和 (久地野)
小金澤 愛 (九之坪)
斎藤 喜恵 (六ツ師)
佐藤 要 (鹿田)

清水 清市 (片場)
中島 登 (西之保)
長野 久美子 (沖村)
前川 賢司 (鹿田)

このフォームが
たまらない...



締め切りが...

水野 美保 (弥勒寺)
山下 あずさ (徳重)
横田 恵 (西之保)
四谷 美津子 (鹿田)

北名古屋市に住み始めてまだ日が浅いという方にも、いやいやもう何十年も住んだるよという方にも、市の魅力をどんどんお届けして、みなさんにももっと北名古屋市を好きになってもらいたいと思います。

今年もどうぞよろしくお願ひします。

ハンス読者のみなさん、こんにちは。市民記者です。

私たちは、おもしろいな、素敵だな、と思ったことを自由に取材し、それを記事にしてみなさんにお届けしています。

記事にする内容に、特に決まったテーマはなく、大きなイベントだったり小さなイベントだったり、地域の歴史を掘り返してみたり、今輝いている人に密着してみたりと、取材する対象は、記者によってさまざまです。ひとつ共通するものは北名古屋市に関係しているということです。

こっち向いてくださいーい



すばり、今後の目標は!?



夢はダンサー!

ヒップホップダンス世界大会に出場 片場の小栗香菜さん (師勝小6年)

小栗香菜さんが8月にアメリカのラスベガスで開かれる「WORLD HIPHOP CHAMPIONSHIP2013」に出場します。

同大会はヒップホップダンスのレベルアップと国際交流を目的に2002年から開催。世界40カ国以上のチームが参加し、ヒップホップダンスのオリンピックとも言われています。

小栗さんは小牧市のダンススタジオで小学3年生からレッスンを受けており、その素質と才能が認められ昨年、同世界大会ジュニア部門に出場。今回は同スタジオでこの名誉ある大会のために結成されたチーム「ゼロクルー」のメンバーとして出場します。「ゼロクルー」は3年連続日本代表として同大会に出場。独創的で躍動感あふれるパフォーマンスが会場を魅了しました。今年は優勝を狙います。

「去年初めてステージに立ってすごく楽しかった。お客さんが喜んでくれるのがうれしい。優勝したい」と昨年経験した感動と今大会への意欲を語ります。「夢はダンサー」と瞳を輝かせる小栗さん。世界で活躍するダンサーを目指し、大きく羽ばたこうとしています。



輝くあなたを
応援します

輝人
きらっと

四谷 美津子 記者



▲「ゼロクルー」のメンバー

VIVA! きたなごや

4/20



北名古屋市子ども会連絡協議会総会
総合体育館

5/18

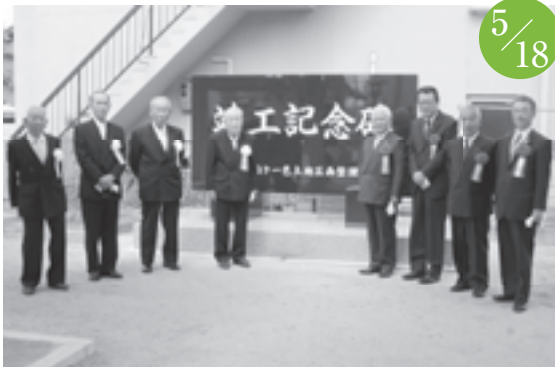

「西春鍛冶ヶ一色土地区画整理事業」竣工記念除幕式
鍛冶ヶ一色八幡社

4/21



憧れの図書館の仕事を体験

4月23日の「子ども読書の日」にあわせて、東図書館で「子ども司書体験」が実施されました。



司書体験では、本の貸出・返却業務を体験した後、持参したお気に入りの本にブックカバーを掛けました。普段入ることのできない書庫の探検もしました。参加した児童は、慣れない作業に緊張しながらも、大好きな図書館の仕事を楽しく体験していました。

4/23



交通安全協会総会(上)
防犯協会総会(右)
文化勤労会館

4/24



5/1



子どもの日の集い
沖村保育園

4/21



ひよこサークル
健康ドーム

暮らしの情報

健康ドーム子育て支援室 ☎(22)7601
 東子育て支援センター ☎(26)7763
 西子育て支援センター ☎(25)5155
 北子育て支援センター ☎(22)5517
 南子育て支援センター ☎(22)5677



第16回 鴨田カラーリング大会

▼とき 6月16日(日)午前9時～▼
 ところ 健康ドームアリーナ ▼定員
 60チーム(先着順)※1チーム3人
 でお申し込みください。▼参加費 1
 人500円。ただし、ふれあいス
 ポーツクラブ会員は1人300円。
 ▼持ち物 運動できる服装、体育館
 シューズ ▼申込み 参加申込書(ス
 ポーツ課にあります)に必要事項を
 記入のうえ、参加費を添えて、6月
 7日(金)までに鴨田スポーツクラブ
 事務所☎(22)4480または、ふれ
 あいスポーツクラブ事務局(スポー
 ツ課内・東庁舎)へ。※高校生以下
 の方のみの参加はご遠慮ください。

図書館リサイクルフェア

▼とき 6月22日(土)午前9時30分
 ～午後3時30分 ▼ところ 文化勤労
 会館会議室 ▼内容 図書館の除籍本
 等を無償でお譲りします(1人10冊
 まで)。※ご家庭で不要な本があり
 ましたら、6月19日(水)・20日(木)
 に西図書館へお持ちください。ただ
 し、雑誌や百科事典、参考書はご遠
 慮ください。▼問合せ 西図書館

催し

講座

募集

お知らせ

相談

健康ガイド

スポーツ祭

▼とき 6月30日(日)午前10時～午
 後2時 ▼ところ 師勝中学校グラウ
 ンド、体育館、武道場 ※駐車場は師
 勝小学校をご利用ください。▼内容
 誰でも楽しめるスポーツを多数開
 催。模擬店もあります。

グラウンド種目

ストラックアウト、スピードボール
 コンテスト、缶おとし、ターゲット
 バードゴルフなど

体育館・武道場種目

卓球、バドミントン、剣道、フリンゴ、
 ニテレクボール、曲芸皿回し、ペン
 シルパルーン

▼持ち物 室内用シューズ ▼問合せ
 市体育協会(総合体育館内) ☎(25)
 9311

図書館《今月の催し》

東図書館

▼こども映画会 第2日曜日午後2
 時～▼サンデーロードショー 第3
 日曜日午後1時30分～▼紙芝居会 第
 1土曜日午後2時～▼お話し会 第
 3土曜日午前11時～

西図書館

▼お話し会 第2～4土曜日午前11時
 ～▼問合せ 東・西図書館

市民プール ジャンボプール オープン

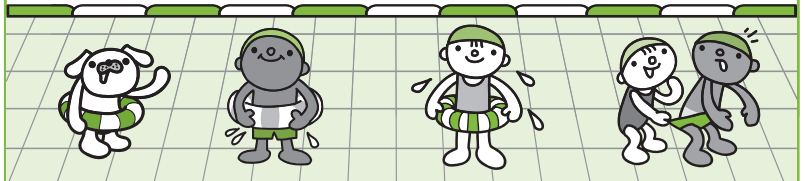

7月20日から、市民プールとジャンボプールが開場します。

市民プール

開場期間 7月20日(土)～8月31日(土)
 午前9時～午後5時
 ※7月22日～26日は親子水泳教室開催のため午後1時30分開場
 入場料 無料
 問合せ 市民プール☎(23)5410

ジャンボプール

開場期間 7月20日(土)～8月31日(土)
 ○午前の部 午前9時～午後0時30分
 ○午後の部 午後1時30分～5時
 入場料 小・中学生100円、大人300円
 問合せ ジャンボプール☎(25)2711



図書館・歴史民俗資料館 《今月の休館日》

東図書館・歴史民俗資料館

▼とき 6月3日(月)・10日(月)・
 17日(月)・24日(月)

西図書館

▼とき 6月1日(土)～3日(月)・
 10日(月)・17日(月)・24日(月)
 ▼問合せ 東・西図書館

星まつり

▼とき 6月29日(土)午前11時～11
 時45分 ▼ところ 文化勤労会館 ▼内
 容 大型紙芝居や絵本を使った楽し
 いおはなし会 ▼問合せ 西図書館

お話し会「大正琴演奏会」

▼とき 6月26日(水)午後2時～3
 時 ▼ところ 陽だまりハウス ▼問合
 せ 高齢福祉課

公共施設等の連絡先

市役所西庁舎・東庁舎、西庁舎分館・東庁舎分館
 ☎(22)1111

文化勤労会館 ☎(25)5111
 東公民館 ☎(22)4560
 東図書館・歴史民俗資料館 ☎(25)3600
 西図書館 ☎(25)6406

社会福祉協議会本所 ☎(25)8500
 健康ドーム ☎(23)7006
 総合体育館 ☎(24)0661
 保健センター ☎(23)4000
 総合福祉センターもえの丘 ☎(26)2888
 回想法センター(旧加藤家住宅内) ☎(24)5337

西春日井地域「福祉の店」

▼とき 6月19日(水) 10時～24日(月) 午前10時～午後4時
 ▼ところ 西春日井地区の障害者施設で作られた手芸品、花や野菜の苗、陶芸作品、パンやクッキーなどの販売
 ▼問合せ 尾張中部福祉の杜 ☎(22)1123

寿大学「老人クラブ長楽会」

▼とき 6月12日(水) 午後1時30分～3時30分
 ▼ところ 総合体育館
 ▼内容 民謡「藍の会」、並木ちよこ歌謡ショー
 ▼参加費 300円
 ▼持ち物 出席簿
 ▼問合せ 高齢福祉課

いきいき健康クラブ定例会

《老人クラブ西地区》

▼とき 6月18日(火) 午前10時30分～午後2時
 ▼ところ 文化勤労会館
 ▼午前の部
 ▼講演 ヨガによる健康法
 ▼講師 井坂津矢子氏(井坂ヨーガ健康研究所代表)

▼午後の部(※会員以外の観覧も可)
 ▼演芸 民謡お国めぐり
 ▼出演者 川崎龍雄他15人(川崎民謡会)
 ▼参加費 300円
 ▼持ち物 出席簿
 ▼問合せ 高齢福祉課

小・中学生

総合体育館無料開放

アリーナ

▼とき 毎週土曜日 午前9時～正午
 ※人数が多いときは、お断りする場合があります。

卓球室(市民ホール)

▼とき 毎週土曜日 午前9時～正午
 ただし、6月1日、15日は除く。

トレーニング室(中学生のみ)

▼とき 毎週土曜日 午前9時～正午
 ※保護者も無料です。室内用シューズをお持ちください。

問合せ 総合体育館

もえの丘 青空市場

▼とき 6月2日(日) 午前8時30分～
 ▼ところ 総合福祉センターもえの丘東側
 ▼内容 野菜などの販売(なくなり次第終了します)
 ※マイバッグを持参してください。
 ▼問合せ 社会福祉協議会本所

教科書展示会

▼とき 6月11日(火) 7月5日(金) 午前9時～午後4時
 ▼ところ 小牧市立図書館他
 ▼内容 県内21か所の教科書センターで教科書展示会を開催します。
 ▼問合せ 県教育委員会義務教育課 ☎(052)954(6790)



回想法スクール

▼とき 7月16日～9月10日の毎週火曜日(8月20日を除く全8回) 午前9時30分～10時30分
 ▼ところ 文化勤労会館
 ▼対象 市内在住のおおむね65歳以上で、自分で通える方
 ▼内容 昔懐かしい生活用品などを用いて、かつて自分が体験したことについて、かたて自分が体験したことについてをめぐらすことで、心や脳の活性化を図ります。
 ▼定員 10人(先着順)
 ▼申込み 電話で高齢福祉課へ。

第1回介護教室

ハートフルケアセミナー

▼とき 7月5日(金) 午後1時30分～3時30分
 ▼ところ 総合体育館
 ▼研修室
 ▼対象 介護の方法、介護予防、健康維持に興味のある方
 ▼講演 高齢者の排泄・尿失禁について
 ▼講師 鋤柄智子氏(看護師・介護支援専門員・日本福祉大学社会福祉総合研修センター研修講師)
 ▼定員 30人(先着順)
 ▼申込み 6月3日(月)から電話で高齢福祉課へ。

シニアヘルスアップ教室

▼とき 7月6日(土) 9月21日(土)の間に12回コースで2コースあります。詳しくはお問い合わせください。
 ▼ところ 健康ドーム
 ▼対象 おおむね60歳以上の方
 ▼内容 個人の健康状態や体力にあわせて、医師、栄養士、健康運動指導士、保健師が健康づくり・体力アップを応援します。
 ▼定員 各コース5人(先着順)
 ▼参加費 トレーニング室利用料4000円(500円×8回分)
 ▼申込み 電話で高齢福祉課へ。

普通救命講習

▼とき 6月23日(日) 午前9時～正午
 ▼ところ 西春日井広域事務組合西消防署
 ▼対象 北名古屋市、清須市、豊山町内に在住・在勤・在学の方
 ▼内容 成人を対象とした心肺蘇生法
 ▼定員 30人程度(先着順)
 ▼申込み 5月23日(木)から電話で西春日井広域事務組合消防本部消防課へ。
 ○平日の午前8時30分～午後5時15分 ☎(22)4954
 ○平日の上記以外の時間および土・日曜日 ☎(22)2511
 ※修了証は、講習終了後(約2週間後)に発行します。郵送を希望する方は、80円切手を貼った封筒を講習当日にお持ちください。

催し

講座

募集

お知らせ

相談

健康ガイド

暮らしの情報

催し

講座

募集

お知らせ

相談

健康ガイド



総合体育館トレーニング室 インストラクター指導

○インストラクター指導(予約制)
▼とき 6月4日(火)・13日(木)午後5時～9時、9日(日)午後1時～5時、15日(土)・21日(金)午前9時～午後1時
○体力測定(予約制)
▼とき 6月27日(木)午前9時～午後1時(1人につき40分間)
※1回につき大人300円、中学生100円のトレーニング室使用料が必要です。便利な定期券もご利用ください。▼問合せ 総合体育館

バウンドテニス教室

▼とき 7月7日～8月11日の毎週日曜日(7月28日を除く全5回)午後1時～3時▼ところ 師勝北小学校体育館▼対象 市内在住・在勤の方▼定員 15人(先着順)▼持ち物 室内用シューズ▼申込み 6月1日から30日までに電話またはファクスで、バウンドテニス協会会長濱田健児(23)9493(ファクス番号も同じ)へ。※各自でスポーツ保険に加入してください。

愛知県健康づくり リーダーバンク登録研修会

▼とき 9月27日(金)、10月6日(日)・12日(土)・18日(金)・26日(土)、11月3日(日)・9日(土)・29日(金)(全8回)▼ところ あいち健康の森健康科学総合センター▼対象 18歳以上の市内在住ですべての研修に参加でき、ボランティア活動に理解と関心のある方で、健康づくりリーダーに登録後、高齢福祉課の事業、運動教室の運営の補助やその後クラブの運動指導をするボランティア活動ができる方▼定員 8人(先着順)▼参加費 受講料は無料。西春駅からあいち健康の森健康科学総合センターまでの交通費を市が補助します。ただし、健康診断については費用および交通費がかかります。費用についてはお問い合わせください。▼申込み 6月3日(月)から8月8日(木)までに電話で高齢福祉課へ。

ひよこサークル

▼とき 6月23日(日)午前10時～正午▼ところ 健康ドーム子育て支援室▼内容 体重測定、交流会、手遊び、紙しばいなど▼対象 1歳未満のお子さんとその親▼持ち物 母子健康手帳▼問合せ 健康ドーム子育て支援室

子育て支援センター

子育て情報

「わらべうた講座」

とき 7月18日(木)
1グループ 午前10時～11時
2グループ 午前11時～正午
ところ 健康ドーム 軽運動室
講師 NPO 法人名古屋コダーイセンター 牧村郁子氏
対象 2歳未満までの乳幼児と保護者
1グループ:歩くことができる乳幼児
2グループ:歩き始める前までの乳幼児
定員 各グループ15組程度(先着順)
内容 心温まるわらべうた遊び
申込み 6月3日(月)午前9時30分から、北子育て支援センターで受け付けます。

「赤ちゃんタイム」

とき 6月11日(火)午後1時30分～3時
ところ 東子育て支援センターおよび西子育て支援センター(2か所同時開催)
対象 1歳までの乳児とその保護者または妊婦の方
内容 親子ふれあいあそび、交流会、育児相談など
※申込みは不要です。直接会場へお越しください。

「はじめましての会」

とき 6月6日(木)午後1時30分～3時
ところ 北子育て支援センター
対象 支援センターを初めて利用する親子、妊婦の方
内容 親子ふれあいあそび、交流会、育児相談など
※申込みは不要です。直接会場へお越しください。

「お父さんとあそぼう！」

とき ①6月15日(土) 午前10時～正午
②6月22日(土) 午前10時～正午
ところ ①北子育て支援センターおよび南子育て支援センター(2か所同時開催)
②東子育て支援センターおよび西子育て支援センター(2か所同時開催)
対象 就園前の乳幼児と父親または夫婦
内容 親子ふれあいあそびなど
※申込みは不要です。直接会場へお越しください。

施設名	とき	ところ
文化勤労会館 大ホール(平成26年1月5日～19日分) ※1 大ホール以外(9月分) ※2 展示室・展示コーナー(10月分)	7月2日(火)受付:午前8時35分～	文化勤労会館 エントランスホール
東公民館(9月分)	7月2日(火)受付:午前8時50分～	東公民館 視聴覚室

※1 大ホールは天井崩落防止工事のため、平成26年1月20日から3月20日まで使用できません。
 ※2 小ホールの控室は10月からミーティング室となります。

親子リズム体操教室

▼とき 7月12日～8月30日の毎週金曜日(7月19日と8月16日を除く全6回)午前10時30分～11時30分
 ▼ところ 総合体育館柔道場▼内容 マット運動や輪くぐりなど、親子で楽しく身体づくりをします。▼講師 加藤愛子氏(HRW認定講師)▼対象 2～3歳の未就園児とその親(2人1組)▼定員 20組▼参加費 3000円。ただし、東スポーツクラブ会員は2500円です。※初日に徴収します。▼申込み 6月6日(木)・7日(金)の午前9時～午後5時に東スポーツクラブ(総合体育館窓口)へ。申込み多数の場合は抽選となります。2日間で定員に満たない場合は、先着順で受付を継続します。▼問合せ 東スポーツクラブ事務局 ☎(70)5479

親子水泳教室

▼とき 7月22日(月)～26日(金)午前10時～11時30分(全5回)▼ところ 市民プール▼対象 保育園・幼稚園の年少児(平成25年4月1日現在で3歳)から小学生までのお子さんと保護者▼定員 40人(先着順)参加費 1人1000円▼申込み 6月4日(火)午前9時から参加費を持って総合体育館へ。▼問合せ 入

男性のための料理教室

▼とき 7月16日(火)・23日(火)・30日(火)午前10時～午後1時▼ところ 総合福祉センターもえの丘 栄養指導室▼対象 おおむね65歳以上の男性▼定員 20人(先着順)▼参加費 1日400円(当日徴収します)▼持ち物 エプロン、三角巾、食器用布巾2枚、台布巾1枚、手拭タオル▼申込み 6月3日(月)から電話で高齢福祉課へ。※10月に健康ドーム、3月に文化勤労会館でも開催します。



調理員(非常勤)募集

▼職種 調理員▼募集人員 2人▼応募資格 心身ともに健康な方▼採用予定日 7月10日(水)▼勤務日時 週5日午前8時30分～午後4時▼勤務場所 東給食センター1人、西給食センター1人▼給与 時給910円▼申込み 履歴書(市販のもの)を持って6月14日(金)までに西給食センター ☎(21)2902または東給食センター ☎(23)6471へ。

税務事務員(非常勤)募集

▼職種 税務事務員▼募集人員 1人▼応募資格 おおむね60歳までの健康な方で、パソコン操作ができる方▼試験内容 事務適性検査および面接▼勤務内容 固定資産税家屋評価計算および市民税入力事務▼勤務時間 ①午前9時15分～午後5時15分または②午前8時30分～午後4時30分▼給与 時給900円(雇用保険、健康保険、厚生年金に加入します)▼採用予定日 7月1日(月)▼申込み 履歴書(市販のもの)を持って6月10日(月)までに税務課(西庁舎)へ。

保育士(非常勤)募集

▼職種 保育士▼募集人員 若干名▼応募資格 心身ともに健康な方▼勤務日時 ①週5日午前8時30分～午後4時30分または②週5日午後3時30分～6時30分▼勤務場所 北名古屋市長立保育園▼給与 時給980円▼申込み 履歴書(市販のもの)と保育士資格書(写)を持って児童課(東庁舎)へ。

療育キャンプ ボランティア募集

障害等をもつ子どもと家族のための療育キャンプにボランティアとして参加いただける方を募集します。▼とき ひまわり園8月3日(土)～4日(日)、ひまわり西園8月24日(土)～25日(日)▼ところ あさひ子どもふれあいセンター▼定員 各20人程度▼応募資格 18歳以上の方(高校生は除く)▼作業内容 2歳から6歳児の援助や支援▼申込み 電話でひまわり園 ☎(26)7762または、ひまわり西園 ☎(21)2903へ。

子ども交流セミナー ボランティア募集

市と長野県大桑村の小学6年生が友情を深め合う子ども交流セミナーをお手伝いしていただける方を募集します。

▼とき 7月29日(月)～31日(水)の2泊3日▼宿泊先 あたら荘、のぞきと森林公園バンガロー▼対象 子ども交流セミナー経験者(高校生以上)▼申込み 電話で生涯学習課へ。

※大桑村児童が北名古屋を訪れる交流会は、10月5日(土)～6日(日)に1泊2日で実施します。
 ※小学6年生の参加者は各小学校を通じて募集します。

催し

講座

募集

お知らせ

相談

健康ガイド

6月は暴走族追放強調月間です
 暴走を「つなぐ」「つなぐ」「つなぐ」
 「見に行かなく」

暮らしの情報

催し

講座

募集

お知らせ

相談

健康ガイド

募集



愛知県障害者委託訓練 受講生募集

▼とき①7月2日(火)～10月4日(金)②8月20日(火)～11月18日(月)それぞれ毎週月曜日～金曜日の午前10時～午後3時▼ところ①各訓練生宅▼内容①は「NTTデータだいちービジネスコミュニケーション」②は「NTTデータだいちービジネスコミュニケーション」をそれぞれ受講し、ビジネスコミュニケーション、HTMLとCSSの記述、画像編集等のスキルを習得し、在宅でWebページの作成を可能にする▼対象①移動が困難な身体障害の方で、自宅にインターネットの設備があり、メール通信およびオフィスソフト(ワード、エクセル、パワーポイント)等基本的操作ができる方▼定員①5人(面接で選考)▼申込み①は6月7日(金)までに②は7月23日(火)までに、公共職業安定所で手続きをしてください(受講には安定所での求職登録が必要です)▼問合せ①公共職業安定所または愛知障害者職業能力開発校 ☎0533(99)2102

きたバス広告入り時刻表 無償提供者募集

▼広告方法①広告入り時刻表を作成し、市に無償提供▼規格①縦297ミリ×横420ミリ(A3サイズ横)で、現在の時刻表に準じたもの(カラー印刷)▼広告スペース①縦50ミリ×横190ミリ▼提供枚数①1万枚▼配布期間①7月から6か月間(時刻表がなくなり次第終了)▼配布場所①市役所(東・西)総合案内、文化勤労会館、もえの丘、健康ドーム、西春駅他▼申込み①所定の用紙(防災交通課にあります)に必要な事項を記入し、6月7日(金)までに防災交通課(西庁舎)へ。



税の無料相談

▼とき・ところ
○市商工会館 6月25日(火)、7月4日(木)午前10時～午後4時
○総合体育館 7月5日(金)午前10時～午後4時
▼内容①市商工会による源泉指導▼対象①青色事業所得者▼申込み①開催日の1か月前から電話で市商工会 ☎(25)0000へ。

学習室開設のお知らせ

西図書館では、ミニシアター室を改修し、6月7日(金)から学習室(定員20人)として開設しますのでご利用ください。▼問合せ①西図書館

ビジュアルボードフェア

▼とき①6月1日(土)～6日(木)午前9時～午後5時▼ところ①文化勤労会館エントランスホール▼内容①総合治水を理解していただくためのパネル展示▼問合せ①都市整備課

ごみ袋等の 販売店舗のお知らせ

市指定のごみ袋およびし尿くみ取り券の販売を開始しました。
○サンクス久地野店(久地野)
▼問合せ①環境課

生ごみ処理機等用ぼかしの 配布について

ぼかしを生ごみに使用すると、生ごみを良質の有機肥料に変えることができます。市では、ごみ減量を推進するために、ぼかしを無償配布しています。使用する際には、説明書をよくお読みください。

▼ところ①市役所(東・西)総合案内、文化勤労会館受付▼問合せ①環境課

「発火性危険物」の 分別収集にご協力を

ガスライター、スプレー缶、カートリッジ用ガスボンベは、収集作業車の火災や作業員のけがの原因となりますので、不燃ごみ袋では出さな

いでください。
ガスライターは、市役所(東・西)総合案内の専用ボックス、東公民館、文化勤労会館、総合体育館の窓口で回収しています。

スプレー缶、カートリッジ用ガスボンベは必ず穴をあけガス抜きをしてから資源(鉄類)として地区指定集積所の指定容器に出してください。
▼問合せ①環境課

ルールを守って 犬を飼いましょう

犬に関するご意見が市に多く寄せられています。犬を飼うときは必ずルールを守りましょう。

○散歩の際には、必ずリードをつけましょう。

○散歩の際は、責任をもってふんの後始末をしましょう。

○人の家の前などではふんや尿をさせないようにしましょう。

○放し飼いは絶対にやめましょう。
▼問合せ①環境課

公共施設利用抽選会(体育・学校施設)

施設名	とき	ところ
二子テニスコート(7月分)	6月1日(土)受付:午前8時30分～	総合体育館 市民ホール
市民グラウンド・中学校グラウンド(師勝・訓原・西春・白木・天神中学校)夜間照明(7月分)	6月8日(土)受付:午前8時30分～	総合体育館 大・小会議室
学校施設(体育館・テニスコート)(7月分)	6月8日(土)受付:午前9時30分～	総合体育館 大・小会議室

住まい手サポーターに
相談してみよう

住まい手サポーターとは、みなさんの主体的な住まいづくりや住まい選びを支援する住まいづくりに関わる専門家です。

住まいに関する悩み・疑問・要望について、誰に相談してよいかかわからないときにご利用ください。

詳しくは、ホームページをご覧ください。

<http://www.yutori.gr.jp/sumaiter/>

住宅リフォーム等促進事業
補助金の受付を開始します

6月3日(月)から、市では地域経済の活性化と住環境向上対策の一環として、市民の方が市内の施工業者を利用して自己の居住する住宅等の修繕、補修の工事を行う場合にその経費の一部を補助します。

▼対象工事 修繕・補修・模様替え・設備改善等の10万円以上(税込み)の工事 ▼補助額 対象工事の10%(10000円未満は切り捨て)で10万円を上限(ただし北名古屋市民間木造住宅耐震改修費補助事業を利用した場合に限り20万円を上限) ▼申込み 工事をを行う前に交付申請書(施設管理課にあります)に必要書類を添付して施設管理課(西庁舎)へ。

県立一宮東養護学校小学部
学校説明会

障害を有するお子さんの適切な就学には、早期からの学校見学等が大切です。特に、来年度就学予定のお子さんの保護者は、この機会にぜひご参加ください。

▼とき 6月13日(木)午前9時30分～正午 ▼ところ 一宮東養護学校

申込み 月曜日(金曜日午前9時～午後5時に電話で一宮東養護学校 ☎0586(51)5111へ。

市民税・県民税 納税通知書を郵送します

平成25年度の市民税・県民税納税通知書を6月上旬に郵送します。内容をご確認のうえ、納期限までに納めてください。

- 平成25年度の市民税・県民税納税通知書は、平成24年1月1日から12月31日までの所得を基に計算しています。
- 普通徴収(個人納付)分・公的年金等からの特別徴収(年金引き落とし)分の納税通知書となります。給与からの特別徴収(給与引き落とし)分は、事業所へ送付しましたので、「特別徴収税額の決定通知書」を勤務先から受け取ってください。
- 65歳以上の方の年金所得に係る市民税・県民税は公的年金から引き落とされます。対象となる方は、平成25年4月1日現在、65歳以上の公的年金受給者のうち、前年中の年金所得に係る市民税・県民税の納税義務のある方です(介護保険料が年金から引き落とされていない方、引き落とされる市民税・県民税の額が老齢基礎年金などの額を超える方は対象にはなりません)。

平成25年度より年金からの引き落としになる方

納付方法	普通徴収 (納付書で納入)		特別徴収 (年金から引き落とし)		
	1期(6月)	2期(8月)	10月	12月	2月
徴収される 税額	年税額の4分の1 (各期)		年税額の6分の1 (各月)		

前年度より年金からの引き落としがされている方

納付方法	特別徴収(年金から引き落とし)					
	仮徴収			本徴収		
納付時期	4月	6月	8月	10月	12月	2月
徴収される 税額	前年度2月に徴収した額 と同じ額(各月)			年税額から仮徴収した 額を差し引いた額の 3分の1(各月)		

*引き落とし開始後に市外への転出、税額の変更、年金の支給停止などがあつた場合は、引き落としが中止となり市役所からお送りする納付書で納めていただくことになります。

○災害により被害を受けられた方等、納付が困難で、一定の要件に該当する方は、減免を受けられる場合があります。

*減免に関する詳しい内容は、市ホームページをご覧ください。

お問い合わせは、税務課(東庁舎)へ。

私立幼稚園就園奨励費補助

市内に住民登録があり、認可された私立幼稚園に在園している3歳児、4歳児、5歳児および満3歳児(満3歳に達した幼児が翌年度の4月を待たずに年度途中から幼稚園に就園した場合)の幼児がいる世帯に、市民税の課税状況に応じて授業料等を補助します。補助を受けるには、申請が必要となりますので、在園先の幼稚園へお問い合わせください。

▼問合せ 〓児童課
〓0570(058)555

ねんきん定期便

日本年金機構から国民年金・厚生年金の現役加入者の方に「ねんきん定期便」を毎年誕生日にお送りしています。

「ねんきん定期便」では、直近1年間の年金加入履歴・これまでの年金保険料の納付額・納付状況などをお知らせしますので年金記録のご確認をお願いします。

▼問合せ 「ねんきん定期便専用ダイヤル」 ☎0570(058)555

催し

講座

募集

お知らせ

相談

健康ガイド

お知らせ

男女共同参画相談制度

「北名古屋市男女共同参画推進条例」に基づき、男女共同参画の推進に関する市の施策に対するご意見や、男女共同参画を阻害する権利侵害に関しての相談の申出ができません。

市では、住民や事業者のみなさんからの意見に対し適切に対応します。また、権利侵害について、男女共同参画相談委員が相談や処理、助言にあたります。

▼対象Ⅱ市内在住・在勤・在学の方
▼相談委員Ⅱ伴麻里氏(弁護士)、三枝優氏(大学教授)▼問合せⅡ市民活動推進課

北名古屋青少年育成会議

～非行防止作品 青少年育成会議会長賞～



ホスターの部

標語の部

非行の芽
そだてずぬこう
きみのため

岡島 美音 さん

佐々木 恵理 さん

6月23日～29日は 男女共同参画週間

男性と女性が、職場で、学校で、地域で、家庭で、それぞれの個性と能力を発揮できる「男女共同参画社会」その実現のためには政府や地方公共団体だけでなく、みなさん一人ひとりの取り組みが必要です。経済・ビジネスにおいて女性がもつ活躍すること、震災からの復旧・復興において女性が参画し、その視点を加えること、ワーク・ライフ・バランスにより男女の働き方や生き方を変えることなど、女性が日本再生の担い手として重要な役割を果たすことは、元氣な日本を取り戻す鍵となります。▼問合せⅡ市民活動推進課

子どもの人権110番 強化週間

いじめ、体罰、虐待など、子どもの人権にかかわる悩みごとや、心配ごとなどの相談に電話で応じます。相談内容についての秘密は固く守られますので、ひとりで悩まず、気軽に相談ください。

▼ときⅡ6月24日(月)～30日(日)
○平日 午前8時30分～午後7時
○土日 午前10時～午後5時▼連絡先
Ⅱ ☎0120(007)110▼問合せⅡ名古屋法務局人権擁護部
052(952)8111

水の事故にご注意を

暑くなると海や川などで子どもたちの水遊びが盛んになってきます。子どもたちを水の事故から守るため、次のことに注意してください。

○身近な水辺で転倒しやすい場所など、危険な場所がないか、点検しましょう。

○海や川などで、子どもだけで水遊びをしている場合は危険です。声をかけて止めさせましょう。

○保護者が同伴していても油断せず、子どもから目を離さないようにしましょう。

▼問合せⅡ防災交通課

下水道への代替工事は 必ず指定工事店で！

下水道への代替工事は、市が指定した工事店以外には行えません。指定していない業者が代替工事を行うと、工事の検査ができず、工事の不備が見過ごされ、管が詰まったり、臭気漏れを起こす可能性があります。また、下水道の不正使用にもなりかねません。業者が訪問してきた場合には、社員証または名刺等で、指定工事店であることを確認してください。指定工事店の一覧表は下水道課(東庁舎)で配布しています。また、市のホームページからもご覧いただけます。▼問合せⅡ下水道課

催し

講座

募集

お知らせ

相談

健康ガイド

今月の納税(6月)

- 市県民税 第1期
 - 介護保険料 第2期
 - ▼納期限 7月1日(月)まで
- 市税等の納付には、便利で確実な口座振替をご利用ください。※引落しは申請日の翌月末以降となりません。

窓口延長

- ▼西庁舎 毎月第1・3金曜日
 - ▼東庁舎 毎月第2・4金曜日
- 午後7時30分まで
- ▼内容 戸籍・住民票・税金などの証明書発行、印鑑登録、税金などの収納

保育料・児童クラブ利用料の振替(6月分)

- ▼振替日 6月7日(金)
 - ▼問合せ 児童課
- 預貯金額の確認をお願いします。

旭日単光章



地方自治功労
牧野 俊一氏
(鍛冶ケ一色)

長年尽力された功績に
栄えある表彰

自転車の事故・ルール違反が増えています

- 自転車は車両です。車両としての交通ルールとマナーを守って安全に利用しましょう。また、利用する前に点検しましょう。自転車に乗る時は次の点に特に注意してください。
- 走行は車道の左側端が原則
- 歩道は歩行者優先で、車道寄りを行く
- 歩道で歩行者の通行を妨げるときは一時停止
- 携帯電話の通話・操作、傘差し、イヤホンの使用等危険な運転の禁止
- 飲酒運転・2人乗り・並進の禁止
- 夜間はライトを点灯
- 一時停止場所での確実な停止と安全確認
- 子ども(13歳未満)はヘルメットを着用

児童手当の振込みについて

- 児童手当の支払いは、2月、6月、10月の年3回です。金融機関で今月の振込みを確認してください。手当額については、本紙10ページをご覧ください。
- ▼支払日 6月7日(金)
- ▼対象月 2月～5月分
- ▼問合せ 児童課

障害者就業・生活支援センター設置

障害を有する方の就労と生活に関する支援窓口として、障害者就業・生活支援センターが設置されました。このセンターは、国と県からの委託を受け実施されています。

- ▼名称 尾張中部障害者就業・生活支援センター
- ▼所在地 北名古屋市内西之保三町地14-2広瀬ビル1階
- ▼利用日 月～金曜日午前9時～午後5時(国民の祝日、年末年始等を除く)
- ▼活動区域 尾張中部圏域(北名古屋、清須市、豊山町)
- ▼支援対象者 障害を有する方およびその家族、障害を有する方を雇用しているもしくは雇用を考えている事業者
- ▼問合せ ☎(68)60100、ファクス(68)60077、メールアドレス chubu-syugyo@wappan-no-kai.jp

市議会定例会日程

- ▼とき(時間はいずれも午前10時)
 - 本会議(初日) 6月3日(月)
 - 本会議(一般質問) 11日(火)
 - 本会議(予備日) 12日(水)
 - 予算特別委員会 13日(木)
 - 福祉教育常任委員会 14日(金)
 - 建設常任委員会 18日(火)
 - 総務常任委員会 19日(水)
 - 鉄道連続立体交差事業等検討特別委員会 20日(木)
 - 本会議(最終日) 25日(火)
- ※日程等は変更される場合がありますので事前にお問い合わせください。
- ▼ところ 市役所東庁舎4階
- ▼申込み 傍聴を希望する方は、当日に傍聴受付へ。ただし、委員会の傍聴受付は午前9時30分～45分まで。定員は先着5人、途中入場・退場はできません。
- ▼問合せ 議事課

市内の交通事故発生状況

西枇杷島警察署調べ

	4月	累計
死亡事故	0件 0人	0件 0人
人身事故	43件 56人	155件 196人
物損事故	183件	671件

人身事故数は死亡事故数を含む。

市内の窃盗犯発生状況

西枇杷島警察署調べ

	4月	累計
侵入盗	11件	62件
乗物盗	15件	73件
非侵入盗	16件	126件

侵入盗：空き巣、忍び込み等
乗物盗：自転車・自動車・オートバイ盗
非侵入盗：車上ねらい、部品ねらい、ひったくり等

催し

講座

募集

お知らせ

相談

健康ガイド

暮らしの情報

催し

講座

募集

お知らせ

相談

健康ガイド



子どもに関する 電話相談

育児への不安、いじめ、児童虐待など
気軽に相談ください!

子ども・家庭110番

県では、子どもについての悩みを抱えている方のために、電話で相談に応じます。お子さんからの相談にも応じています。▼とき 毎日午前9時～午後5時(年中無休) ▼連絡先 電話相談子ども・家庭110番 ☎0522(961)4152

児童虐待相談

「児童虐待では」と思われることがあったら、すぐにご相談ください。(休日・夜間対応可) ▼連絡先 県中央児童・障害者相談センター ☎0522(961)7250 または市役所家庭支援課 ☎(22)1111

教育相談

いじめや不登校など、学校教育に関する悩みなどの相談に、電話や面接で応じます。

▼とき 火・木・金曜日午前9時～午後4時 ▼ところ 教育支援センター「パレット」(東庁舎分館) ▼連絡先 ☎(24)4152

家庭教育相談

いじめや不登校などの家庭教育上の悩みを持つ児童や生徒、保護者などの相談に電話で応じます。

▼とき 月曜日～金曜日午前9時～午後4時 ▼連絡先 県教育委員会生涯学習課 ☎0522(961)0900

子育て相談

子育ての不安や悩みなどの相談に応じます。

保健師・保育士による電話相談

▼とき 月曜日～金曜日午前9時～午後4時 ▼連絡先 ☎(22)5151 保健師・保育士による面接相談「予約制」

▼とき 月曜日～金曜日午前9時～午後4時 ▼連絡先 ☎(22)5151 言語聴覚士による発達相談「予約制」 ▼とき 月曜日～金曜日午前10時～午後4時 ▼連絡先 ☎(22)5151

精神障害者と 家族のための相談

精神に障害を有する方の自立と社会参加の促進を目的に、日常生活の支援や困りごとなどについての相談に応じています。また、家族会(れんこん)でも個別支援相談を毎月第4土曜日に行っています。

▼問合せ NPO法人太陽 ☎(25)0631

行政相談

行政相談委員が、行政に関するご意見やご要望等を受け付け、その解決や実現の促進、行政運営の改善等を図っています。

▼とき 6月27日(木)午前9時～11時30分 ▼ところ 市民相談室(東庁舎) ▼問合せ 総務課

早期教育相談

幼児期(3歳児)から就学前までの障害を有すると思われる幼児の保護者を対象に無料相談を行います。障害の状況や障害児教育の実状について、正しく理解する場としてご利用ください。

▼とき 7月30日(火)・31日(水) ▼ところ ささえ愛センター(春日井市) ▼申込み 6月24日(月)までに学校教育課(東庁舎)へ。

労働相談

賃金、解雇、労働時間などの労働問題から職場の人間関係の悩みごと、困りごとなど幅広い相談に応じています。

お気軽にご相談ください。

▼連絡先

○あいち労働総合支援フロア

☎0522(589)1405

平日：午前9時30分～午後6時

土曜：午前10時～午後5時

※祝日、年末年始は除く。

○愛知県尾張県民事務所産業労働課

労働相談専用ダイヤル

☎0522(961)8070

平日：午前9時～午後5時30分

※祝日、年末年始は除く。

○愛知労働局総合労働相談コーナー

☎0522(972)0266

平日：午前9時～午後5時

※祝日は除く。

北名古屋市の人口

5月1日現在

総人口	82,976人 (+111)
男性	41,723人 (+79)
女性	41,253人 (+32)
世帯数	33,672世帯 (+104)

相談コーナー



各種相談をご利用ください。詳しくは、各窓口へ。

相談名	とき	ところ	相談員	問合せ
家庭・児童相談	月曜日～金曜日 8:30～17:00	家庭支援課 (東庁舎分館)	市の相談員	家庭支援課
母子家庭等就業相談	6月13日(木) 10:00～15:30 ※12:00～13:00は除く	ミーティングルーム(東庁舎)	県の実業相談員	家庭支援課
母子自立支援相談	月曜日～金曜日 10:00～16:00	家庭支援課 (東庁舎分館)	市の母子自立支援員	家庭支援課
青少年相談 ひきこもり・ニート相談	月曜日～金曜日 9:00～17:00	青少年センター (東庁舎分館)	青少年センター指導員	家庭支援課 ※電話での相談可
心身障害者相談	6月11日(火) 10:00～12:00	市民相談室(東庁舎)	身体障害者相談員 知的障害者相談員	社会福祉課 ※電話での相談可
法律相談	6月13日(木)・27日(木) 9:00～12:00	総合福祉センター もえの丘相談室	弁護士	社会福祉協議会本所 ※予約制6月3日(月) から受付開始 ※相談時間 1組30分
	6月20日(木)・7月4日(木) 9:00～12:00	社会福祉協議会本所 相談室		
司法書士相談	6月18日(火) 13:00～16:00	総合福祉センター もえの丘相談室	司法書士	社会福祉協議会本所 ※予約制6月3日(月) から受付開始 ※相談時間 1組50分
	7月2日(火) 13:00～16:00	社会福祉協議会本所 相談室		
ボランティア相談	6月19日(水) 13:30～15:30	総合福祉センター もえの丘ボランティア専用室	ボランティア活動実践者、社会福祉協議会職員	社会福祉協議会本所
心配ごと相談	6月25日(火) 9:00～12:00	社会福祉協議会本所 相談室	社会保険労務士等	社会福祉協議会本所 (混み合う場合は相談時間に制限を設けることがあります)
住宅トラブル相談	6月18日(火) 10:00～12:00	社会福祉協議会本所 相談室	マンション管理士、宅地建物取引主任者、シニアライフアドバイザー、測量士補	社会福祉協議会本所 ※予約制6月3日(月) から受付開始 ※相談時間 1組50分
不動産取引の悩みごと相談	6月20日(木) 13:00～16:00	社会福祉協議会本所 相談室	愛知県宅地建物取引業協会会員	社会福祉協議会本所
消費生活相談(消費者トラブル・多重債務) ※近隣市町の相談窓口も利用できます	北名古屋市 毎週水曜日 13:30～16:30	ミーティングルーム(東庁舎)	消費生活専門相談員	商工農政課
	清須市 毎月第1～4火曜日 13:30～16:30	相談室(清須市役所本庁舎)	消費生活専門相談員	清須市役所 産業課 ☎052(400)2911
		6月12日(水) 18:00～20:00	清洲市民センター	
	豊山町 6月22日(土) 10:00～12:00	相談室(清須市役所本庁舎)	消費生活相談員	豊山町役場 都市計画課 ☎(28)2463
6月5日(水) 13:00～15:00	会議室3(豊山町役場)	消費生活相談員	豊山町役場 都市計画課 ☎(28)2463	
求人情報提供職業相談・職業紹介	月曜日～金曜日 9:00～17:00	市役所西庁舎分館 地域職業相談室	職業相談員(地域職業相談室担当)	北名古屋市地域職業相談室 ☎(24)8689
国民年金相談	月曜日～金曜日 8:30～17:00	国保医療課(東・西庁舎)	市職員	国保医療課(東・西庁舎) ※年金手帳持参
広聴相談(行政一般)	月曜日～金曜日 9:00～17:00	会議室等(西庁舎)	市職員	人事秘書課 ※予約制

催し

講座

募集

お知らせ

相談

健康ガイド

お知らせ

6月から特定健診・がん検診がはじまります

特定健診・がん検診の受診券を発送しました。健診（検診）内容などの詳細については、受診券に同封した「特定健診・がん検診ガイド」をご覧ください。

また、特定健診・がん検診の受診券とは別に、対象年齢の方に大腸がん・子宮頸がん・乳がん検診の無料クーポンを送っています。あわせてご確認ください。

過去5年間に一度も市の健診やがん検診等を受診していない方には受診券が送られません。がん検診等の受診を希望する方は、保健センターへご連絡ください。

※特定健診・がん検診の受診券は黄色の封筒、大腸がん・子宮頸がん・乳がん検診の無料クーポンはピンク色の封筒で送っています。

ヘルスアップ教室

○お手軽ボール運動教室

と き 6月11日(火)・18日(火)・25日(火)、7月2日(火)午後1時30分～2時30分

ところ 健康ドーム

定員 20組(先着順)

○やさしいエアロビクス教室

と き 6月6日(木)・13日(木)・20日(木)・27日(木)、7月4日(木)午後1時30分～2時30分

ところ 健康ドーム

定員 35組(先着順)

申込み 開催日の1か月前から健康ドーム元気測定室☎(23)7006へ。なお、お申込みは、本人に限ります。

※1回でも参加できます。1回につき500円の参加費が必要です。また、事前に自分の健康度をチェックする元気測定「かんたんコース」を行っていただきます。

6月4日～10日は「歯と口の健康週間」です

歯肉の炎症が全身に多くの影響を与えることは昨今の研究で明らかになってきています。毎日の食生活を含めた生活習慣を見直し、歯周病を予防する事が全身の生活習慣病を予防することにつながります。

市では、歯科医院での歯科健診などを行っています。なんでも相談できる歯医者さんを見つけて全身の健康のために体だけでなく、お口の健診も受診しましょう。

パパママ教室

と き 6月22日(土)・23日(日)
午前9時20分～正午(受付：9時10分～)

ところ 健康ドーム

対象 妊娠6か月以上の方とその夫

内容 1日目
分娩の経過と呼吸法、おっぱいの準備、妊娠中の栄養について、妊娠中の歯科衛生について
2日目
父親の役割、妊婦体験、沐浴実習、交流会

定員 25組(先着順)

持ち物 母子健康手帳、筆記用具

申込み 6月3日(月)から保健センターへ。

BCG予防接種

と き 6月11日(火)午後1時15分～2時

ところ 健康ドーム

対象 平成24年12月21日～平成25年1月10日生まれの子

持ち物 母子健康手帳、すこやか手帳のBCG予診票、バスタオル、体温計、ボールペン

問合せ 保健センター

救急病院をご紹介します「救急医療情報センター」☎(81)1133

休日診療

日曜日、祝日に
急病人が出たときは…

内科・小児科

東部休日急病診療所 北名古屋市九之坪白山39
☎(23)0122 受付時間(9:30～11:30 / 13:00～16:30)

東部休日急病診療所担当医 ※変更になる場合があります

6/2(日) なるみやクリニック
9(日) わかばファミリークリニック
16(日) 光寿会リハビリテーション病院
23(日) 師勝クリニック
30(日) とよ山内科クリニック
7/7(日) ようていファミリークリニック

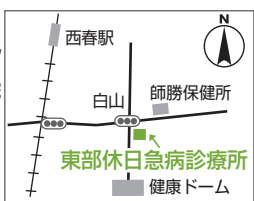

西部休日急病診療所 清須市西枇杷島町花咲84
☎052(503)8277

外科

受付時間 ※(10:00～17:00)

歯科

(9:30～11:30)

と き	外 科	所在地	歯 科	所在地
6/2 (日)	遠藤外科整形外科 ☎052(502)8841	清須市 西枇杷島町	石田歯科 ☎052(401)8088	清須市 阿原
6/9 (日)	済衆館病院 ☎(21)0811	北名古屋市 鹿田	豊山歯科クリニック ☎(28)6480	豊山町 青山
6/16 (日)	新居外科 ☎(23)2200	北名古屋市 井瀬木	深見歯科医院 ☎052(409)2877	清須市 土器野
6/23 (日)	済衆館病院 ☎(21)0811	北名古屋市 鹿田	アマノ歯科 ☎(25)2348	北名古屋市 九之坪
6/30 (日)	松尾整形外科 ☎(23)6011	北名古屋市 片場	横井歯科 ☎052(400)2030	清須市 土器野
7/7 (日)	西春整形外科 ☎(21)5521	北名古屋市 西之保	かいかわ歯科 ☎(25)4108	北名古屋市 西之保

※外科の受付時間は、各医療機関によって異なりますので、あらかじめお電話でお問い合わせください。

母子保健事業・成人保健事業の会場は、すべて健康ドームです。
お問い合わせは、保健センター☎(23) 4000へ。



母子保健事業

対象となる方で、実施日に水ぼうそうや手足口病など、集団感染しやすい病気がかかっている方やかかっている恐れのある方は、保健センターまでご連絡ください。

名称	実施日	時間	対象・詳細
母子健康手帳発行	6月12日(水)・21日(金)・28日(金)	10:00~10:30 受付9:40~9:55	持ち物: 妊娠届出書、ボールペン 内容: 母子手帳等の使い方や妊娠中の過ごし方などの説明 ※実施日に参加できない方は保健センターへご連絡ください。
4か月児健診	6月14日(金)	受付13:00~13:45	対象: 平成25年2月1日~2月20日生まれの子 持ち物: 母子健康手帳、すこやか手帳の4か月児健診問診票、バスタオル 内容: 健診、離乳食の話
10か月児健診	6月26日(水)	受付13:00~13:45	対象: 平成24年8月1日~8月20日生まれの子 持ち物: 母子健康手帳、すこやか手帳の10か月児健診問診票、バスタオル 内容: 健診、離乳食の話、歯の話、ブックスタート(絵本の読み聞かせ)
1歳6か月児健診 ※歯を磨いてきてください。	11月1日~20日生まれ 6月5日(水) 11月21日~12月10日生まれ 6月19日(水)	受付13:00~13:45	対象: 平成23年11月1日~12月10日生まれの子 持ち物: 母子健康手帳、すこやか手帳の1歳6か月児健診問診票、歯ブラシ、タオル 内容: 健診、歯科健診、フッ化物塗布、親子遊び
2歳児むし歯予防教室 ※歯を磨いてきてください。	平成23年5月生まれ 6月13日(木) 平成23年6月生まれ 7月4日(木)	受付9:15~10:00	対象: 平成23年5~6月生まれの子 持ち物: 母子健康手帳、すこやか手帳の2歳児むし歯予防教室問診票、歯ブラシ2本、タオル 内容: むし歯予防の話、歯科健診、染め出し、フッ化物塗布、個別相談
2歳6か月児むし歯予防教室 ※歯を磨いてきてください。	6月20日(木)	受付9:15~10:00	対象: 平成22年12月生まれの子 持ち物: 母子健康手帳、すこやか手帳の2歳6か月児むし歯予防教室問診票、歯ブラシ2本、タオル 内容: むし歯予防の話、歯科健診、染め出し、フッ化物塗布、個別相談
3歳児健診 ※歯を磨いてきてください。	5月11日~31日生まれ 6月6日(木) 6月1日~20日生まれ 6月27日(木)	受付13:00~13:45	対象: 平成22年5月11日~6月20日生まれの子 持ち物: 母子健康手帳、すこやか手帳の3歳児健診問診票、視力・聴力検査アンケート、歯ブラシ、タオル 内容: 健診、尿検査、歯科健診、フッ化物塗布、親子遊び ※視力・聴力の検査は自宅で行ってきてください。 ※当日、会場で尿検査を行います。
育児相談・栄養相談	6月26日(水)	受付9:30~11:00	持ち物: 母子健康手帳 内容: 身体計測、個別相談
母乳相談(予約制)	6月26日(水)	受付9:30~11:00	持ち物: 母子健康手帳
発達相談(予約制)	6月19日(水)・28日(金)	受付9:30~11:00	持ち物: 母子健康手帳

※乳幼児健診・むし歯予防教室は、1時間30分~2時間ほどかかります。

成人保健事業

名称	実施日	時間	対象・詳細
成人健康相談・心の健康相談	6月28日(金)	13:30~15:30	持ち物: 健康手帳(お持ちの方のみ) 内容: 健康相談、栄養相談、心の相談、血圧測定、尿検査

催し

講座

募集

お知らせ

相談

健康ガイド