



2	新年のごあいさつ
4	新春チャレンジマラソン開催
4	シャトルワゴン車・封筒 広告募集
5	要介護認定で所得控除が受けられます
6	財務 4 表を公表します
8	市民記者レポート『ハンズ』
10	暮らしの情報
17	相談コーナー
19	いきいき健康ガイド

謹賀新年

市内から望む日の出  
写真：四谷美津子さん(市民記者)



北名古屋市長  
長瀬 保

## 安全・安心な北名古屋市を 市民とともに

希望に満ちた輝かしい平成24年の新春を迎え、市民のみなさまには心よりお慶び申し上げます。

昨年は3月11日に発生した東日本大震災により、東北地方沿岸部を中心に甚大な被害がもたらされ、日本国民が深い悲しみに包まれた一年でありました。改めて、被災されたみなさまに心よりお見舞い申し上げますとともに、すべての方が一日も早く平穏な暮らしに戻られるようお願いしております。市では今後とも可能な限り復興のための支援をしてまいりますので、引き続きご支援、ご協力をいただきますようお願い申し上げます。

世界経済では、サブプライムローン問題に端を発した世界金融危機、その後の財政出動により主要先進国では財政赤字が拡大し、債務残高が増加しました。特に、EU

を中心に、国に対する信用リスクが高まり資金調達が厳しくなり、財政に対する市場の懸念が拡大しつつあります。日本でも先の大震災をはじめ、幾多の災害で経済全体に深刻な影響を及ぼしています。また、国内においても中央政治はもとより地方政治も混とんとし、大きな曲がり角に差ししかかってきており、我々は、このような難局を乗り切るために英知を集結し、市民のみなさま方の負託に応えたまちづくりをしていかなければなりません。限られた財源を有効に活用し、効率よく事業が行える市民協働の取り組みとして、昨年創設しました市民活動推進課と各課が連携し、まちづくりの主役である市民のみなさまがお互いの役割と責務を認識し、助け合い、人とつながりや絆を大切に、地域のことは地域で取り組むことができるよう、しっかりとサポートしてまいりますと存じます。

まだまだ厳しい社会状況ではありますが、市民のみなさまが快適な生活環境の中で心も体も健康でいきいきと毎日を過ごし、生きがいに満ちた幸せな暮らしを送ることができるよう、市政運営に取り組んでまいります。今後とも、ご支援、ご協力をお願い申し上げますとともに、新しい年がみなさまにとりまして希望に満ちた幸多き年となりますよう心からお祈り申し上げます、新年のごあいさつといたします。





北名古屋市長  
牧野 孝治

## 絆を大切に安全・安心に 生活できるまちを目指して

市民のみなさまにおかれましては、輝かしい希望に満ちた平成24年の新春を健やかに迎えのことと、謹んでお慶び申し上げます。

平素は、市政ならびに市議会の運営に対し、温かいご理解と力強いご支援を賜り、厚くお礼申し上げます。

近年、既に言われています「21世紀は地方の時代」の時流のなか、地方自治体における自己決定と自己責任の範囲が拡大し、自立性と自主性が求められる時代となっています。二元代表制の一翼を担う市議会の果たすべき役割はこれまで以上に重要なものとなり、民意を的確に反映した市政の実現に努めていかなければなりません。

昨今の厳しい社会経済情勢の中、世界的な不況による景気低迷や、雇用情勢の悪化など市民生活にも大きな影

響が出ています。昨年の東日本大震災とその後の放射能問題や、TPP交渉参加に係る諸問題が今後の市民生活にどのような影響を及ぼすか、先行きの見えない状況であり、加えて少子高齢化や厳しい財政状況、複雑・多様化する市民ニーズへの対応など、市政を取り巻く環境は急激に変化してきています。このような状況を乗り切るためにも将来にわたり健全な財政構造を構築する必要がある、そのためには従来の慣例にとられない創意工夫と努力を積み重ね、絆を大切に安全・安心に生活できるまちづくりを推進していかなければなりません。

議会としましては、その権能を遺憾なく発揮し、「開かれた議会」、「討論する議会」、「行動する議会」をより克明に展開し、市民の負託に応えられる議会として最善を尽くしてまいります。

市民のみなさま方におかれましては、引き続き本市議会へのご理解とご協力を賜りますようお願い申し上げますとともに、この一年が健康で喜びと幸せに満ちた一年となりますことを心から祈念いたしまして、新年のごあいさついたします。

やりまして一つ!!

みなさん一緒に  
走りましょう!!

ゲストランナー

中日ドラゴンズ

**小田 幸平** 選手



写真提供：  
株式会社中日ドラゴンズ

2012年の走り初め!  
第28回

北なごや新春

チャレンジマラソン



市体育協会では、市民のみなさんの健康の保持や人々との交流を目的として、「新春チャレンジマラソン」を開催します。  
また、中日ドラゴンズの選手をゲストランナーとして招待し、マラソン終了後にサイン色紙抽選会等も行います。  
ジョギングの部、ウォーキングの部は当日でも参加できます。ぜひ、ご参加ください。



- とき 1月15日(日)午前9時  
10分〜(雨天決行)
- ところ 文化の森広場(文化勤労会館東)発着
- ジョギング  
距離 2.5キロ  
参加費 100円
- ウォーキング  
距離 1.5キロ  
参加費 100円
- ※マラソン(5キロ・10キロ)の参加受付は終了しました。  
お問い合わせは、体育協会事務局 ☎(25)9311へ。  
※当日のお問い合わせは、ジャンプボール ☎(25)2711へ。

広告入り封筒  
提供者募集

市では、会議や各課からの通知に使用するための広告入り封筒を無償で提供していただける事業者を募集します。  
掲載する広告の内容等に条件がありますので、詳しくは市のホームページをご覧ください。

規格および数量

- 角型2号 4万枚
- 長型3号 10万枚

申込み

所定の用紙〔総務課(西庁舎)にあります。市ホームページからもダウンロードできます〕に必要事項を記入し、1月23日(月)までに総務課へ。

お問い合わせは、総務課へ。

市では、東西庁舎間を運行するシャトルワゴン車に広告を掲載していただける事業者を募集します。  
掲載する広告の内容等に条件がありますので、詳しくは市のホームページをご覧ください。  
広告方法  
マグネットシート等を車体側面と後面に貼付(広告は広告主の責任と負担で作成してく



- ださい)
- 規格および募集枠
- 側面 縦45センチ×横30センチ2か所
  - 後面 縦25センチ×横1メートル1か所、縦20センチ×横60センチ2か所
- 掲載料金
- 側面・後面 1枠1万2000円
- 掲載期間
- 4月1日〜平成25年3月31日
- 申込み
- 所定の用紙〔総務課(西庁舎)にあります。市ホームページからもダウンロードできます〕に必要事項を記入し、1月23日(月)までに総務課へ。  
お問い合わせは、総務課へ。



要介護認定を受けている方へ  
**確定申告の所得控除が  
 受けられます**

◇**障害者控除**

要介護認定を受けている方が、所得税などの障害者控除を受ける場合は、「障害者控除対象者認定書」が必要です。

認定書の発行には申請が必要です。対象の方は高齢福祉課（東庁舎）へ申請してください。

**対象**

平成23年12月31日現在で要介護1～5の認定を受けている満65歳以上の方（要介護1～3は障害者控除、要介護4、5は特別障害者控除）

※対象の方が昨年中に死亡している場合は、死亡時の現況により判定します。また、身体障害者手帳などをお持ちの方は、手帳を提示することで控除を受けることができます。

◇**おむつ代に係る医療費控除**

要介護認定を受けている方が、おむつ代に係る費用の医療費控除を受ける場合は、領収書と医師が発行する「おむつ使用証明書」が必要です。ただし、おむつ代に係る医療費控除を受けるのが2年目以降の方は、医師の証明書の代わりに市が発行

する「おむつの使用に関する確認書」を確定申告書に添付するか、申告の際に提示することで、控除を受けることができます。

確認書の発行には申請が必要です。対象の方は高齢福祉課（東庁舎）へ申請してください。

**対象**

介護保険法に基づく主治医意見書で、「寝たきり状態にあること」および「尿失禁の発生の可能性があること」が確認できる方

お問い合わせは、高齢福祉課へ。

**20歳になったら国民年金**

国民年金は、日本に住む20歳以上60歳未満の誰もが加入しなければならぬ社会保障制度です。老後の生活や事故・病気により障害が残ったときなど、生活の基礎となるべき費用を年金として支給します。

国民年金は、次の3種類に分かれています。

◇**第1号被保険者**

自営業（農林漁業・商業・サービス業など）・自由業・学生・無職の方とその配偶者

※加入手続きなどは、市役所の国保医療課（東・西庁舎）が窓口です。

◇**第2号被保険者**

厚生年金保険・共済組合などの加入者

※加入手続きなどは、会社を通じて年金事務所で行います。

◇**第3号被保険者**

厚生年金保険・共済組合などの加入者に扶養されている配偶者 ※加入手続きなどは、配偶者の会社を通じて年金事務所で行います。

お問い合わせは、国保医療課へ。

新年のごあいさつ



西枇杷島警察署長  
熊崎 正信

平成24年の新春をお迎えになられたことを心よりお慶び申し上げます。

平素は、犯罪抑止活動や交通安全運動など警察活動の各般にわたり格別のご理解とご協力を賜り、厚くお礼を申し上げます。

昨年は、東日本大震災という未曾有の災害が発生し甚大な被害を及ぼしましたが、国民の皆様による早期復興を合い言葉とした多くの支援活動等が行われるなど、社会の絆がより強まったと感じられる年でありました。

さて、当署管内の昨年の治安情勢を振り返りますと、犯罪の発生については、自動車盗や部品ねらい等の自動車に関連する窃盗事件が増加したほか、夜間住宅に侵入する忍び込みも増加するなど、住民の皆様の体感治安が回復するまでには至っていない現状にあり、誠に憂慮するところであります。その一方で地域の皆様による自主防犯パトロールや市による防犯広報等を積極的に推進していただいた結果、自転車盗の発生が大幅に減少するなど、一定の成果を収めることができました。

交通事故の情勢につきましては、高齢者や子どもが関係する交通死亡事故の抑止を第一に、関係機関・団体との緊密な連携を図りながら、各種施策を講じてまいりました。その結果、地域の皆様の交通事故抑止への意識もより高まりましたが、交通事故死者ゼロの目標は成し遂げられず、残念ながら2名の尊い命が失われてしまいました（12月10日現在）。

また、昨年4月に愛知県暴力団排除条例が施行されましたが、警察といたしましては、今後とも暴力団の壊滅に向けて徹底した取締りと暴力団排除活動を展開してまいりますので皆様のご理解とご協力をお願いいたします。

本年は、昨年以上に署員一丸となり犯罪や事故のない「安全・安心な地域社会の実現」を目指し、全力で治安維持にあたる所存であります。どうか、皆様の一層のご支援を賜りますようお願い申し上げます。



# 北名古屋市の 財務4表を公表します

Date \_\_\_\_\_ No/ \_\_\_\_\_

市では、市民のみなさんに市の財政状況をよりよく理解していただくため、国が推奨している「新地方公会計制度」に基づいて、22年度普通会計（一般会計と西春駅西土地区画整理事業特別会計を合わせた会計）の財務4表を作成しました。

資産内容や行政活動の効率性を検討できる指標として有効な財務4表を今後も継続して作成し、より効率的で健全な行財政運営を実施していきます。

お問い合わせは、財政課へ。

## 財務4表とは、

- ①貸借対照表
- ②行政コスト計算書
- ③純資産変動計算書
- ④資金収支計算書 の総称です。

本紙 12月号で市の家計簿をお知らせしましたが、これは、単年度の決算状況を示したものです。対して、財務4表では、これまで整備してきた資産とその財源が一目でわかるようになっています。

### 財務4表のイメージ図



各表で、同じ金額があるんだね。



それぞれの表で同じ基準を用いているためです。1年間のお金の流れが、よりわかりやすくなっています。



## 貸借対照表(バランスシート)

$$\text{資産} = \text{負債} + \text{純資産}$$

貸借対照表は、会計年度末時点において、住民サービスを提供するために市が保有している資産とその資産をどのような財源で調達してきたかを総括的に対照表示した一覧表です。貸借対照表の左側に「資産」を表示し、右側に「負債」および資産と負債の差額である「純資産」を計上しています。

資産（これまで積み上げてきた資産）		負債（将来世代が負担する金額）		
公共資産 内 訳	有形固定資産	1,623億 396万円	固定負債	
	生活インフラ・国土保全（道路、橋りょうなど）	1,186億 5,410万円	地方債	151億 7,809万円
	教育（学校など）	326億 2,702万円	長期未払金	2,567万円
	福祉（保育所、福祉センターなど）	63億 6,874万円	退職手当引当金	31億 7,317万円
	環境衛生（環境保全センター、保健センターなど）	3億 1,937万円	翌年度償還予定地方債	12億 4,305万円
	産業振興（用水路用地など）	2,364万円	未払金	1億 8,226万円
	消防（防火水槽など）	11億 405万円	賞与引当金	2億 2,502万円
	総務（庁舎など）	32億 704万円	負債合計	200億 2,726万円
売却可能資産	5億 3,492万円			
投資等	投資及び出資金	1,421万円	純資産（今までの世代が負担した金額）	
	貸付金・基金等・長期延滞債権など	26億 1,757万円		
流動資産	資金	11億 8,788万円	純資産合計	1,484億 4,815万円
	未収金など	18億 1,687万円		
資産合計		1,684億 7,541万円	負債と純資産の合計	1,684億 7,541万円

これまでに整備した道路や施設などを、資産として金額で示します。

## 資金収支計算書(キャッシュフロー計算書)

資金の流れを示すもので、資金の出入りの情報を「経常的収支の部」「公共資産整備収支の部」「投資・財務的収支の部」の3つの区分(活動)に分けて表示しています。

前年度末資金残高	12億 2,844万円	
当期収支	△4,056万円	
内訳	経常的収支 (人件費、税金、国県補助金など)	34億 31万円
	公共資産整備収支 (公共資産整備支出、国県補助金など)	△17億 5,560万円
	投資・財務的収支 (投資及び出資金、地方債償還額など)	△16億 8,527万円
<b>今年度末資金残高</b>	<b>11億 8,788万円</b>	

## 純資産変動計算書

市の純資産(資産から負債を引いた残り)が平成22年度中にどのように増減したかを明らかにするものです。

純資産の部は今までの世代が負担してきた部分です。1年間で純資産がどのような財源や要因で増減したかがわかります。

前年度末純資産残高	1,508億 7,298万円	
当期変動高	純経常行政コスト	△220億 1,587万円
	財源調達 (市税、地方交付税、国県補助金)	195億 9,104万円
<b>今年度末純資産残高</b>	<b>1,484億 4,815万円</b>	

## 行政コスト計算書

市の経常的な活動に伴うコストと使用料・手数料等の収入を示すものです。資産形成に結びつかない1年間の行政サービスを提供するために要した経費の金額を経常行政コストで表し、施設使用料など主に行政サービス提供の過程で得られた受益者負担を経常収益で表しています。また、経常行政コストと経常収益との差し引きで表される純経常行政コストは、民間企業の損益計算書で表される利益の概念とは異なり、地方税や地方交付税といった一般財源で賄われなければならないコストを表しています。

純資産は施設の老朽化等により1年間で24億 2,483万円分減少しました。純資産は、サービスを提供するコストによって変動します。

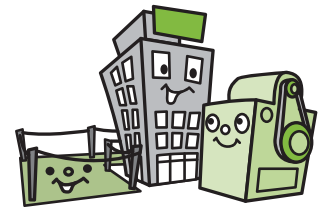

発生主義の考えに基づき、現金支出を伴わない減価償却費などのコストも計上しています。

経常費用(経常行政コスト)	227億 4,620万円	
内訳	人にかかるコスト(人件費、退職手当引当金繰入など)	47億 9,708万円
	物にかかるコスト(物件費、減価償却費、維持補修費など)	81億 2,033万円
	移転支的コスト(他会計への支出、社会保障給付など)	93億 7,217万円
	その他のコスト(公債費など)	4億 5,662万円
経常収益(使用料・手数料等)	7億 3,033万円	
<b>純経常行政コスト(経常費用－経常収益)</b>	<b>220億 1,587万円</b>	

※表中の金額は表示単位未満を四捨五入しているため、合計が一致しない場合があります。

## ●財務4表からこんなことがわかります●

### 市民1人あたりの資産と負債

資産 = 206万4,321円  
負債 = 24万5,393円



### 道路や公園など、今までの世代による負担比率

88.1% (= 純資産合計 ÷ 資産合計 × 100)

資産のうち、今までの世代によりすでに負担された分の割合がわかります。

### 市民1人あたりの行政コスト

27万 8,708円

施設使用料などの受益者負担額として8,949円をご負担いただき、差額分の26万9,759円を地方税や地方交付税といった一般財源で賄っています。

※平成23年3月31日現在の人口(81,613人)で計算

### 道路や公園など、将来の世代の負担比率

10.1% (= 地方債残高 ÷ 公共資産合計 × 100)

公共資産のうち、将来の世代によって負担する割合がわかります。なお、「地方債残高」には固定負債の「地方債」に流動負債の「翌年度返還予定地方債」を加味します。



# 八咫

市民記者レポート

vol.62

「オペラで綴る法律のお話」

女性の会が

「男女共同参画のつどい」を開催

四谷美津子 記者

昨春秋、市総合体育館市民ホールで北名古屋市女性の会主催の「男女共同参画のつどい」が開かれました。

北名古屋市女性の会は、勉強会などを開き会員のスキルアップを図りながら、映画会開催や市のさまざまなイベントに参加するなど精力的に活動。「男女共同参画のつどい」は、男女が対



▲「歌う弁護士」こと  
大塚 鏡子さん

等に社会を形成していくという意識の啓発活動として毎年秋に開催されています。

今回は「歌う弁護士」として人気を博する大塚鏡子(いくこ)さんを講師に迎えてオペラと講演のコラボレーション。まぶしいほどの華やかな衣装で登場した大塚さんは弁護士生活50年というから驚きです。年齢を超越した伸びやかなソプラノでなじみ深いオペラ数曲を熱唱。「椿姫」は男女の人権問題、「蝶々夫人」は子どもの人権や国籍問題、「ドン・ジョバンニ」はセクハラ問題など、それぞれのストーリーの中からさまざまな問題を提起し法律的な観点から指摘。男女共同参画に通じる事柄をわかりやすく講演されました。

難しい法律問題を身近に感じながら大塚ワールドに魅了されたひとときでした。



## 慌てず冷静な判断をとっさの判断が救った1つの命

小金澤 愛 記者



駅や公共施設などでAED(自動体外式除細動器)が設置されるようになりましたが、AEDはどこにでもあるとは限りません。そこで、今回は畑で人命救助された富田由伎子(よしこ)さんのお話を紹介します。

富田さんは自宅近くの畑で、顔が真っ青になり苦しんでいる近所の男性を発見しました。男性が呼びかけに応じることができたので、原因が脳ではなく心臓にあると判断した富田さんは、男性のシャツのボタン



▲男性が倒れていた畑。周囲にAEDはなく、富田さんの冷静な判断が男性の命を救いました。

を外し、心臓マッサージを開始。その間、近くにいた方に119番を頼み、救急車の到着までずっと心臓マッサージを続けました。男性は、倒れてから病院に搬送されるまでの間ほとんど記憶がなかったそうですが、富田さんの的確な判断と早期の処置により、元気に回復しました。

富田さんは、当時の状況を「無意識だったので全く覚えていません。無我夢中でした」と話してくれました。もし私がある場にいたら、果たして冷静な判断ができるでしょうか。

「心臓を患った家族がいたので今回対応できたと思います。人の命はそんな簡単に失うことはできません。人として当たり前のことをしただけです」という富田さんの言葉がとても印象に残りました。



# VIVA! きたなごや

12/2



ビジネスマッチング事業(清須市・北名古屋市商工会主催)  
ARCO清洲

11/20



消防団観閲式  
西春中学校

12/6



人権擁護委員による人権教室  
西春小学校

11/23



ふれあいフェスタ  
健康ドーム



「明日へ」

制作者：長谷部尚子

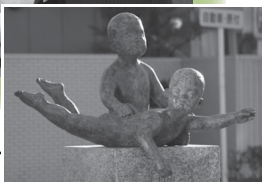

モニュメントを寄付していただきました。

株式会社真誠様(片場)から、会社創立50周年を記念して、市にモニュメントを寄付していただきました。

「赤ん坊のもつ生命力と存在感を表した」というモニュメントは、西春駅東口のロータリー東側歩道に設置され、通勤や通学、買物で行き交う人々に、明日への希望と生きる力を与えてくれることでしょう。

11/25



金婚祝賀式  
総合体育館

# 暮らしの情報

健康ドーム子育て支援室 ☎(22)7601  
 東子育て支援センター ☎(26)7763  
 西子育て支援センター ☎(25)5155  
 北子育て支援センター ☎(22)5517  
 南子育て支援センター ☎(22)5677



## 小・中学生 総合体育館無料開放

アリーナ

▼とき 毎週土曜日午前9時〜正午  
 ※人数が多い場合はお断りすることがあります。

卓球室(市民ホール)

▼とき 毎週土曜日午前9時〜正午。ただし、1月7日は除く。

トレーニング室(中学生のみ)

▼とき 毎週土曜日午前9時〜正午  
 ※保護者も無料です。室内用シューズをご持参ください。

▼問合せ 総合体育館

## 文化財防火訓練

毎年1月26日は「文化財防火デー」です。文化財を火災や震災、その他の災害から守るため、全国的に文化財防火運動が展開されています。

本市では、国指定重要文化財「高田寺本堂」において文化財防火訓練を行います。貴重な文化財を後世に残していくことの大切さを伝えていきます。

▼とき 1月26日(木)午前9時〜  
 ▼ところ 高田寺▼問合せ 歴史民俗資料館

## もえの丘 青空市場

▼とき 1月8日(日)午前8時30分〜  
 ▼ところ 総合福祉センターもえの丘東側▼内容 野菜などの販売(なくなり次第終了します)※環境保護のため、マイバッグ持参にご協力ください。▼問合せ 社会福祉協議会本所

## 西春日井地域「福祉の店」

▼とき 1月18日(水)〜23日(月)午前10時〜午後4時▼ところ 2階ピタ名古屋空港店3階▼内容 西春日井地区の障害者施設で作られた手芸品、花や野菜の苗、陶芸作品、パン、クッキーなどの販売▼問合せ 尾張中部福祉の社 ☎(22)1123

## いきいき健康クラブ定例会 《老人クラブ西地区》

▼とき 1月18日(水)午前10時30分〜午後3時▼ところ 文化勤労会館  
 午前の部

▼講演 「本当の幸福を求めて」  
 講師 柴田真成氏(高田寺住職)  
 午後の部(会員以外の観覧も可)

▼演芸 日本舞踊、歌謡舞踊▼出演者 宗家西川流西川扇左条社中▼参加費 300円▼持ち物 出席簿▼問合せ 高齢福祉課

～市民が創る、市民の資料館～

歴史民俗資料館 特別展

## 「市民ミュージゼ誕生」

歴史民俗資料館の展示は、市民のみなさんからの寄贈によって成り立っています。昭和時代の数多くの生活資料が、みなさんの手によって寄贈され、歴史民俗資料館において保存、展示することができました。

今回の展示会では、より市民の視点で本市の歴史、伝統、文化財などを展示することを目的としました。市内には、まだ広く知られていないこの地域固有の文化や伝統が残されています。また、代々家に伝わってきた品、コレクション、懐かしい思い出の品なども展示しています。

とき 1月29日(日)まで  
 ところ 歴史民俗資料館  
 問合せ 歴史民俗資料館



## 成人のつどい

▼とき 1月7日(土)午前10時〜11時▼ところ 文化勤労会館大ホール  
 ▼対象 平成3年4月2日〜平成4年4月1日生まれの方※本市に住民登録がない方も参加できます。当日、直接会場へお越しください。▼問合せ 生涯学習課

## 名古屋芸術大学演奏会

○平成23年度研究生修了演奏会  
 ▼とき 2月3日(金)午後6時〜  
 ▼ところ 電気文化会館 ザ・コンサートホール(名古屋市中区栄2-2-5)▼内容 研究生による独奏

## 第10回歌曲の夕べ

▼とき 2月8日(水)午後6時30分  
 ▼ところ 電気文化会館 ザ・コンサートホール(名古屋市中区栄2-2-5)▼内容 選抜学生による独唱

## 大学院音楽研究科特別演奏会

▼とき 2月9日(木)午後5時30分  
 ▼ところ 電気文化会館 ザ・コンサートホール(名古屋市中区栄2-2-5)▼内容 大学院生による独奏

▼入場整理券 1月17日(火)から文化勤労会館、東公民館、生涯学習課(東庁舎)で1人2枚まで配布します。



**公共施設等の連絡先**

市役所西庁舎・東庁舎、西庁舎分館、東庁舎分館、  
 社会福祉協議会本所(西庁舎分館内) ☎(22)1111  
 文化勤労会館 ☎(25)5111  
 東公民館 ☎(22)4560  
 東図書館・歴史民俗資料館 ☎(25)3600  
 西図書館 ☎(25)6406

健康ドーム ☎(23)7006  
 総合体育館 ☎(24)0661  
 保健センター ☎(23)4000  
 総合福祉センターもえの丘 ☎(26)2888  
 回想法センター(旧加藤家住宅内) ☎(24)5337

**図書館・歴史民俗資料館**

《今月の休館日》

▼とき 1月1日(日) ~ 4日(水)・  
 10日(火)・16日(月)・23日(月)・30  
 日(月)・31日(火)

**図書館 《今月の催し》**

○東図書館

こども映画会

▼とき 2日曜日 午前10時30分 ~  
 サンデーロードショー

▼とき 3日曜日 午後1時30分 ~  
 紙芝居会

▼とき 1土曜日 午後2時 ~  
 お話会

▼とき 3土曜日 午前11時 ~  
 問合せ 東図書館

○西図書館

シアター上映会  
 ▼とき 4日曜日 午後2時 ~  
 お話会

▼とき 2・3・4土曜日 午前11時 ~  
 問合せ 西図書館

**ストーリーテリング**

▼とき 1月21日(土) 午後3時 ~ 3  
 時30分 ▼ところ 文化勤労会館会議  
 室 ▼対象 5歳以上の方 ▼内容 1  
 ゆったりとみなさんに語りかけるお  
 話会です。 ▼問合せ 西図書館



「おぼえよう」

北名古屋体操

▼とき 1月20日(金) 午後1時15分  
 ~ 3時、2月14日(火) 午後1時15分  
 ~ 3時、3月12日(月) 午前10時30分  
 ~ 11時45分(全3回) ※1回のみの参  
 加も可能です ▼ところ 健康ドーム  
 ▼内容 北名古屋音頭の曲に合わせ  
 て行う体操の練習会 ▼持ち物 運動  
 のできる室内用シューズ、お茶、タ  
 オル ▼問合せ 高齢福祉課 ※申込み  
 は不要です。直接会場へお越しくだ  
 さい。

「ほっとひといき  
 リフレッシュ」

▼とき 1月23日(月) 午前10時30分  
 ~ 午後0時30分 ▼ところ 総合体育  
 館和風会議室 ▼対象 認知症の方を  
 介護している方 ▼講演 1「人間生  
 きているだけであらう」と 講  
 師 大井秀樹氏(日本笑い学会笑わ  
 せるセラピスト) ▼申込み 1月13  
 日(金)までに地域包括支援センタ  
 ー(高齢福祉課内・東庁舎)へ。 ※送迎  
 をご希望の方は事前にお申しくだ  
 さい。

総合体育館トレーニグ室  
 インストラクター指導

○インストラクター指導(予約制)  
 ▼とき 1月5日(木)・21日(土) 午  
 前9時 ~ 午後1時、8日(日) 午後1  
 時 ~ 5時、17日(火)・30日(月) 午後  
 5時 ~ 9時  
 ○体力測定(予約制)  
 ▼とき 1月25日(水) 午後1時 ~ 5  
 時(1人につき40分間)  
 ※1回につき大人300円、中学生  
 100円のトレーニング室使用料が  
 必要となります。便利な定期券もご  
 利用ください。  
 ▼問合せ 総合体育館

認知症予防  
 マイプラン作成  
 マイケアプランづくり

▼とき 1月27日(金) 午後1時 ~ 3  
 時30分 ▼ところ 総合体育館 ▼対  
 象 市内在住・在勤の方 ▼内容 1介  
 護が必要になったときに、自分自身  
 の生活歴や意向を、家族や介護者に理  
 解してもらうためのマイケアプラン  
 を作成します。 ▼講師 1木谷尚美氏  
 (金城大学准教授) ▼申込み 1月20  
 日(金)までに高齢福祉課(東庁舎)  
 へ。



ふれあいスキー教室

「ふれあいスキー教室」を開催します。  
 インストラクターがレベルに応じて指導します。  
 親子や友だちと一緒に楽しみませんか。

と き 2月5日(日) 午前7時 ~ 午後5時  
 と ころ ヘブンスそのはらスノーワールド(長野県)  
 出 発 午前7時に市役所東庁舎南側駐車場を出発  
 対 象 ふれあいスポーツクラブ会員および市内在  
 住・在勤の親子(中学生以下は保護者同伴)  
 定 員 80人(先着順)  
 参加費 ○大人(高校生以上)5,000円  
 ○子ども(中学生以下)4,000円  
 ※スポーツクラブ会員の方は1,000円引き。レン  
 タルスキー・レンタルウェア料金(各3,000円)  
 と昼食代は参加費に含まれません。  
 申込み 1月5日(木)から16日(月)までに、参加  
 費(レンタル代)を持ってふれあいスポー  
 ツクラブ事務局(スポーツ課内・東庁舎)へ。  
 ※電話での申込みはできません。

# 暮らしの情報



## 非常勤職員募集

○交通指導・交通安全管理員

▼募集人員 11人 ▼応募資格 1 おおむね60歳以下の健康で、普通運転免許証を所有している方 ▼勤務内容 交通指導およびカーブミラーの調整、自転車の撤去・運搬等 ▼勤務日 11月20日程度。午前7時30分～午後4時30分の間で7時間 ▼給与 交通指導：時給980円、交通安全管理員：時給900円(社会保険制度あり) ▼勤務開始月 平成24年4月 ▼申込み 11月4日(水)から31日(火)までに履歴書(市販のもの)を持って、防災交通課(西庁舎)へ。※郵送での申込みはできません。

○一般事務員

▼募集人員 11人 ▼応募資格 1 健康でパソコン操作ができる方 ▼勤務内容 1 子ども手当制度の窓口業務および支給事務 ▼勤務日 1 毎週月～金曜日 午前9時～午後5時 ▼勤務場所 1 市役所東庁舎 ▼給与 1 時給900円(社会保険制度あり) ▼試験内容 1 事務適正検査、面接 ▼勤務開始日 1 2月6日(月) ▼申込み 1 11月12日(木)までに履歴書(市販のもの)を持って児童課(東庁舎)へ。

## 予備自衛官補募集

▼採用種目 1 予備自衛官補(普段は一般社会人や学生である方が所定の訓練を経た後、予備自衛官として採用される制度です) ▼応募資格 1 一般公募：日本国籍を有する18歳以上34歳未満の方(平成24年7月1日現在)、技能公募：18歳以上で語学、医療技術、整備などの国家資格等、保有する技能に応じ53歳～55歳未満の方 ▼訓練手当 1 日額7900円 ▼試験日 1 4月13日(金)～16日(月)の間の指定する1日 ▼受付期間 1 11月11日(水)～4月4日(水) ▼訓練開始 1 7月以降 ▼申込み 1 自衛隊愛知地方協力本部小牧地域事務所 ☎(73)2190へ。

## 体験活動ボランティア活動支援センター指導者募集

▼活動内容 1 音楽コンサートやものづくりなど、子どもたちが行う体験活動の指導 ▼指導までの流れ 1 センターへ登録 ↓ 保育園や学校が登録リストの中から希望する活動をセンターへ申請 ↓ センターから指導者へ指導の要請 ↓ 指導者と依頼者で日程などの調整 ▼申込み 1 申込書(生涯学習課にあります。市ホームページからもダウンロードできます)に必要事項を記入のうえ、生涯学習課(東庁舎)へ。

## 桜まつり 参加者募集

4月に開催される「桜まつり」のステージイベントへの参加者を募集します。



募集内容 大道芸や伝統芸能など、ステージ上で演技ができる方またはグループ  
 応募期限 1月20日(金)まで(当日消印有効)  
 申込み はがきに、住所・氏名・参加予定人数・電話番号・演技内容・コメントを明記し、市レクリエーション協会へ。ファクスでも受け付けます。

住所：〒481-0003  
 北名古屋市能田引免地40番地総合体育館内  
 北名古屋市レクリエーション協会宛  
 ファクス：(23)0502

※主催者の選考で出演者を決定します。また、まつりの詳細は、決定次第出演者に連絡します。  
 問合せ 市レクリエーション協会事務局・佐藤 ☎090(2770)7903

## 放送大学 4月生募集

放送大学では、平成24年度第1学期(4月入学)の生徒を募集中です。放送大学はテレビやラジオの放送を通じて学ぶ遠隔教育の大学です。心理学・福祉・経済・歴史・文学・自然科学など、幅広い分野を学べます。  
 働きながら学んで大学を卒業したい、学びを楽しみたいなど、さまざまな目的で幅広い世代、職業の方が学んでいます。  
 ▼出願期限 1 2月29日(水)まで ▼申込み 1 電話で放送大学愛知学習センター ☎0120(864)6000へ。



## きたバス

### 回数券の使用期限

きたバス回数券の使用期限は平成24年3月31日(土)までですが、使用期限を過ぎても当分の間利用ができることになりました。今後市民のみなさんの足として、きたバスをご利用ください。  
 ▼問合せ 1 防災交通課



施設名		とき	ところ
文化勤労会館	大ホール(8月分)	2月1日(水)受付：午前8時35分～	文化勤労会館 エントランスホール
	大ホール以外(4月分)		
	展示室・エントランスホール(5月分)		
東公民館(4月分)		2月1日(水)受付：午前8時50分～	東公民館 視聴覚室

排水設備工事費  
一部金融機関で  
融資あつせんを終了します

市では、下水道への切り替えに必要となる排水設備工事費などの融資あつせんを行っていますが、岐阜銀行師勝支店から融資を希望する方の新規申込みの受付を、平成23年12月をもって終了させていただきました。なお、他の取扱金融機関名古屋銀行師勝支店、中京銀行師勝支店、中日信用金庫西春支店、いちい信用金庫西春支店・師勝支店・師勝西支店・は引き続き当制度をご利用いただけます。

▼問合せ 下水道課

広域確定申告センター開設

▼とき 2月1日(水)～9日(木) 午前9時15分～午後5時※会場の混雑状況により、案内を早めに終了する場合がありますので、できるだけ午後4時までにお越しください。また、土・日曜日は開設していません。

▼ところ 2箇所 1.アスナルホール(金山総合駅北口アスナル金山内・※駐車場はありません) 2.公共交通機関をご利用ください。▼内容 パソコンを利用した確定申告書の作成補助、申告書の受付・仮收受、申告書用紙の交付。▼問合せ 名古屋国税局個人課 課 ☎052-951-3511

納税証明書発行時の  
本人確認にご協力ください

県では、真正な申請者になりすました不正な請求を防止し、一層の個人情報保護を図るため、納税証明書の交付申請の際に本人確認をさせていただきます。窓口で申請人本人であることが確認できる書類(運転免許証、健康保険証など)を提示していただきますようお願いいたします。

代理人が申請する場合は、申請人・納税義務者からの委任状が必要です。なお、継続検査・構造等変更検査用の自動車税納税証明書を代理人が申請する場合には、委任状は必要ありません。

領収証書などをご持参ください。○納税の確認には、納付した日から3～5日かかります。この期間に申請する場合は、領収証書などをご持参ください。

○法人県民税および法人事業税について、申告納付後すぐに申請する場合は、領収証書と申告書の控え・受付印のあるものをご持参ください。

▼問合せ 名古屋北部県税事務所 ◆自動車税納税証明書 自動車税グループ ☎052(531)6305 ◆自動車税以外の納税証明書 総務・広報・管理グループ ☎052-531-6302



平成24年 2月1日(水)

# 経済センサス 活動調査

経済センサス-活動調査は、暮らしや地域などをより良くするために、あなたのお店、あなたの会社についてお伺いする大切な調査です。正確な統計をつくるために、調査への回答をよろしくお願いいたします。

「経済の国勢調査」です。全国すべての企業・すべての事業所が対象です。

調査票は平成24年1月末日までにお届けします。2月1日以降に提出をお願いします。

■ この調査は、統計法に基づく基幹統計調査で、調査票に記入して提出する義務があります。  
■ 提出された内容は統計作成の目的以外(税の資料など)には、絶対に使用しません。

総務省・経済産業省・都道府県・市区町村  
<http://www.stat.go.jp/data/e-census/campaign/index.htm>

経済センサス 検索

# 暮らしの情報



寄付をいただきました  
ありがとうございました

北名古屋市商工会人形分科会様

○ふるさと納税	10万円
松岡直樹様	3万円
匿名様	2万円
匿名様	1万円

共同募金にご協力  
ありがとうございました

昨年10月1日から3か月間にわた  
り展開された共同募金運動には、市  
民のみならずを始め、たくさんの方  
業主様や各種団体のみなさまのご理  
解による心温かい善意とご尽力によ  
り、多額の募金が集まりました。こ  
の募金は、地域の社会福祉協議会な  
どに配分され、地域福祉向上のため  
有効適切に活用されます。

みなさまのご好意に対し、心より  
敬意と感謝を申し上げますととも  
に、本年もご協力を賜りますようお  
願い申し上げます。

北名古屋共同募金委員会

会長 高柳利清

## 入札(見積)参加資格 審査申請

西春日井広域事務組合、水道企業  
団、衛生組合では、平成24・25年度  
の入札(見積)参加資格審査申請の受  
付を行います。なお、郵送での申請  
はできません。

▼受付期間 2月6日(月)～10日  
(金)午前9時～午後4時※正午～午  
後1時は除く。

○西春日井広域事務組合

▼申込み 指定様式(ホームページ  
からダウンロードできます)に必  
要事項を記入のうえ、西春日井広  
域事務組合消防本部総務課 ☎(22)  
4912へ。

○水道企業団

▼申込み 建設工事・調査測量・設  
計監理は愛知県標準様式に準ずる申  
請書、物品の供給・業務委託は水  
道企業団が指定する申請書(ホーム  
ページからダウンロードできます)  
に必要事項を記入のうえ、水道企業  
団総務課 ☎(22)1251へ。

○衛生組合

▼申込み 建設工事・調査測量・設  
計監理は愛知県標準様式に準ずる申  
請書、物品の供給・業務委託は衛生  
組合が指定する申請書(ホームペー  
ジからダウンロードできます)に必  
要事項を記入のうえ、衛生組合総務  
課 ☎(22)3581へ。

## ● ペットは責任を持って飼いましょう ●



問合せ 愛知県動物保護管理センター尾張支所  
☎0586(78)2595 または市環境課

- ねこを飼っている方は、他人に迷惑をかけないようにしましょう。
- ねこにえさを与えている方は、ねこに避妊・去勢手術を行い、ねこ  
用トイレを設置して周辺の美化に配慮するなど、近隣の方の迷惑に  
ならないよう努めましょう。
  - ねこを飼う場合には、交通事故や伝染病の感染を防ぐためにも室内  
飼いをすすめします。

ねこに庭などを荒らされてお困りの方は、臭いや光るものに警戒す  
るねこの習性を利用し侵入防止策を講じましょう。

<ねこの侵入防止策>

- 粉末コショウ、細かく切った赤トウガラシ、市販のねこ寄らずなど  
をねこの通り道にまく。
- 不要になったCDを庭の中央やねこの通り道にぶら下げる。
- 生ゴミの処理を確実にして荒らされないようにする。



問合せ 環境課

ふんの放置は、条例により禁止されています。  
ふんは飼い主の責任で必ず持ち帰りましょう。

## 市保養施設利用補助制度 新たに新潟県妙高市が 補助対象になります

市では、市が指定する施設での宿  
泊に補助金を交付します。

新たに新潟県妙高市の「妙高市観  
光協会」の指定施設での宿泊にも補  
助金を交付します。ぜひ、ご利用く  
ださい。指定施設は、市ホームペー  
ジでご確認ください。

▼問合せ 生涯学習課

## 市民記者写真展示会 「市民記者の眼で見た 北名古屋」

○文化勤労会館

▼とき 1月11日(水)～25日(水)  
正午 ▼ところ 文化勤労会館エント  
ランスホール

○総合福祉センターもえの丘

▼とき 1月26日(木)～2月8日  
(水) ▼ところ 総合福祉センターも  
えの丘ふれあいアトリウム

▼問合せ 人事秘書課



施設名	とき	ところ
二子テニスコート(2月分)	1月7日(土)受付:午前8時30分～	総合体育館 市民ホール
市民グラウンド・中学校グラウンド(師勝・訓原・西春・白木・天神中学校)夜間照明(2月分)	1月7日(土)受付:午前10時～	総合体育館 大・小会議室
学校施設(体育館・テニスコート)(2月分)	1月7日(土)受付:午前11時～	総合体育館 大・小会議室

子ども会活動に表彰

「第49回愛知県子ども会大会」において、日ごろ活発な活動をしている子ども会が受賞されました。  
 ○優良子ども会(県社会福祉協議会会長表彰)：西寺領子ども会  
 ○優良子ども会(県子ども会連絡協議会会長表彰)：グリーンシティ子ども会

▼問合せ 児童課

長年尽力された功績に  
栄えある表彰

長年にわたる保護司活動が認められ、褒章を受けられました。おめでとうございます。



藍綬褒章  
杉野 忠男 様  
(鹿田)

長年にわたる議員活動が認められ、高年齢者叙勲を受けられました。おめでとうございます。



旭日単光章  
加藤 銀重 様  
(石橋)

名古屋西税務連絡協議会  
「税の作品表彰」

名古屋西税務連絡協議会は、昨年11月に「税の作品表彰」を行いました。

これは、名古屋西税務署管内の小・中学生から応募された税に関する作文652点、習字4652点(うち北名古屋市応募分は作文101点、習字1454点)から優秀作品を選出したもので、北名古屋市からは8人に賞状が贈られました。

税理士の  
無料相談会

▼対象 青色申告事業所得者  
市商工会館(旧西春町商工会館)

○年末調整指導

▼とき 1月5日(木)・6日(金)午前10時～午後4時

○決算指導

▼とき 1月25日(水)・26日(木)・27日(金)午前10時～午後4時(ただし、26日・27日は商工会員のみ)

市総合体育館

○年末調整指導

▼とき 1月5日(木)午前10時～午後4時

▼申込み 市商工会館 ☎(25) 0001へ。

「緑のカーテンコンテスト」  
感謝状を贈呈

「緑のカーテンコンテスト」に多数のご応募をいただき、ありがとうございました。

応募の中から審査した結果、次の方々に感謝状を贈呈しました。おめでとうございます。

- 今村 伸子様(西之保)
- 上野 三郎様(鹿田)
- 大津 三夫様(二子)
- 海川 清子様(西之保)
- 河田 千尋様(熊之庄)
- 北部 幸一様(鹿田)
- 酒井 辰雄様(宇福寺)
- 瀬倉 博様(鹿田)
- 段 治代様(能田)
- 丹羽 里子様(鹿田)

▼問合せ 環境課

窓口延長

▼西庁舎 毎月第1・3金曜日  
東庁舎 毎月第2・4金曜日 午後7時30分まで  
▼内容 戸籍・住民票・税金などの証明書発行、印鑑登録、市税などの収納

今月の納税

- 市県民税 第4期
- 国民健康保険税 第8期
- 後期高齢者医療保険料 第7期
- ▼納期限 1月31日(火)まで
- ▼問合せ 児童課

保育料の振替 《1月分》

預貯金額の確認をお願いします。  
▼振替日 1月6日(金) ▼問合せ 児童課

市内の交通事故発生状況

西枇杷島警察署調べ

	11月	累計
死亡事故	0件 0人	1件 1人
人身事故	59件 75人	544件 691人
物損事故	158件	1,963件

人身事故数は死亡事故数を含む。

市内の窃盗犯発生状況

西枇杷島警察署調べ

	11月	累計
侵入盗	25件	252件
乗物盗	29件	308件
非侵入盗	59件	605件

侵入盗：空き巣、忍び込み等  
乗物盗：自転車・自動車・オートバイ盗  
非侵入盗：車上ねらい、部品ねらい、ひったくり等

# 暮らしの情報



## 子どもに関する 電話相談

育児への不安、いじめ、児童虐待など  
気軽に相談ください!

### 子ども・家庭110番

県では、専門の家庭支援相談員が、子どもについての悩みや問題などの相談に応じています。

▼とき 毎日午前9時～午後5時  
連絡先 ☎0522(9553)4152

### 児童虐待相談

「児童虐待では」と思われることがあつたら、すぐにご相談ください。  
▼とき 月曜日～金曜日午前8時30分～午後5時15分  
連絡先 児童課 または県中央児童・障害者相談センター ☎0522(961)7250  
※緊急の場合は、市役所 ☎(22)1111(夜間対応可)へ。

### 教育相談

いじめや不登校など、学校教育に関する悩みなどの相談に、電話や面接で応じます。

▼とき 毎週火・木・金曜日午前9時～午後4時  
▼ところ 教育支援センター「パレット」(東庁舎分館)  
連絡先 ☎(24)4152

### いじめ・不登校相談

▼とき 月曜日～金曜日午前9時～午後4時  
▼連絡先 県教育委員会生涯学習課 ☎0522(961)0900

### 子育て相談

子育ての不安や悩みなどの相談に応じています。

#### 保健師・保育士による電話相談

▼とき 月曜日～金曜日午前9時～午後4時  
▼連絡先 ☎(22)5151

#### 【予約制】

#### 保健師・保育士による面接相談

▼とき 月曜日～金曜日午前9時～午後4時  
▼連絡先 ☎(22)5151  
言語聴覚士による発達相談

▼とき 月曜日～金曜日午前10時～午後4時  
▼連絡先 ☎(26)7763

### 精神障害者と 家族のための相談

NPO法人太陽では、精神に障害を有する方の自立と社会参加の促進を目的に、職業生活を体験できる機会や場所の提供、日常生活の支援や困りごとなどについての相談に応じています。お気軽にご相談ください。  
▼問合せ NPO法人太陽 ☎(25)0631

### 「あいち食育いきいき検定 ウィンターチャレンジ」

県では、食育を楽しく学んでいたために、インターネットを利用した食育検定を実施します。

▼とき 3月9日(金)午後5時まで  
▼内容 栄養バランス、地域の特産物など、「食」に関する25問の設問に選択形式で解答していただきます。8割以上の正解で合格となり、希望者には合格証を発行します。※合格証発行には送料が必要です。▼受検方法 県の食育ウェブサイト「食育ネットあいち」(<http://www.pref.aichi.jp/shokui/wnkikinet/>)にアクセスしてください。詳細は「食育ネットあいち」でご案内しています。▼問合せ 県食育推進課食育推進グループ ☎052(954)6966

### もの忘れ相談

認知症は誰にでも起こりうる脳の病気で、早期発見が大切です。早く治療を始めることで、病気の進行を遅らせることもできます。医師が相談に応じますので、お気軽にご利用ください。

▼とき 1月26日(木)午後2時～4時  
▼ところ 市役所東庁舎市民相談室  
▼対象 認知症について心配ごとがある方  
▼定員 4人(先着順)  
▼申込み 1月19日(木)までに地域包括支援センター(高齢福祉課内)へ。

### 行政相談

行政相談委員が、行政に関するご意見やご要望等を受け付け、その解決や実現の促進、行政運営の改善等を図っています。  
▼とき 1月18日(水)午前9時～11時30分  
▼ところ 市役所東庁舎市民相談室  
▼問合せ 総務課

### 北名古屋市の人口

12月1日現在	
総人口	82,049人 (-19)
男性	41,247人 (-34)
女性	40,802人 (+15)
世帯数	32,866世帯(+1)



# 相談コ～ナ～



各種相談をご利用ください。詳しくは、各窓口へ。

相談名	とき	ところ	相談員	問合せ
家庭・児童相談	随時 8:30～17:00	市役所東庁舎分館	市の相談員	児童課
母子家庭等就業相談	1月19日(木) 10:00～15:30	ミーティングルーム(東庁舎)	県の就業相談員	児童課
母子自立支援相談	随時 10:00～16:00	市役所東庁舎分館	市の母子自立支援員	児童課
青少年相談	随時 9:00～17:00	市役所東庁舎分館 青少年センター	青少年センター指導員	青少年センター ※電話での相談可
心身障害者相談	1月10日(火) 10:00～12:00	市民相談室(東庁舎)	身体障害者相談員 知的障害者相談員	社会福祉課・高齢福祉課 ※電話での相談可
	1月25日(水) 10:00～12:00	市役所西庁舎分館 相談室		
障害者就業相談	毎週月曜日 11:00～15:00	市役所西庁舎分館 相談室	尾張中部就業相談員	社会福祉課 ※予約制
法律相談	1月12日(木)・26日(木) 9:00～12:00	総合福祉センター もえの丘相談室	弁護士	社会福祉協議会本所 ※予約制 1月4日(水) から受付開始 ※相談時間 1組30分
	1月19日(木)・2月2日(木) 9:00～12:00	市役所西庁舎分館 会議室		
司法書士相談	1月17日(火)13:00～16:00	総合福祉センター もえの丘相談室	司法書士	社会福祉協議会本所 ※予約制 1月4日(水) から受付開始 ※相談時間 1組50分
	2月7日(火)13:00～16:00	市役所西庁舎分館 相談室		
心のケア相談	2月7日(火)9:00～12:00	市役所西庁舎分館 相談室	全日本カウンセリング協議会認定カウンセラー	社会福祉協議会本所 ※電話での相談可
ボランティア相談	1月18日(水) 13:30～15:30	総合福祉センターもえの丘ボランティア専用室	ボランティア活動実践者、社会福祉協議会職員	社会福祉協議会本所
心配ごと相談	1月10日(火) 9:00～12:00	市役所西庁舎分館 相談室	社会保険労務士等	社会福祉協議会本所 ※電話での相談可 (混み合う場合は相談時間に制限を設けることがあります)
住宅トラブル相談	1月17日(火) 10:00～12:00	市役所西庁舎分館 相談室	マンション管理士、宅地建物取引主任者、シニアライフアドバイザー、測量士補	社会福祉協議会本所 ※予約制 1月4日(水) から受付開始 ※相談時間 1組50分
不動産取引の悩みごと相談	1月19日(木) 13:00～16:00	市役所西庁舎分館 相談室	愛知県宅地建物取引業協会会員	社会福祉協議会本所
福祉・介護の就職支援相談	1月20日(金) 10:00～16:00	市役所西庁舎分館 相談室	県福祉人材センター キャリア支援専門員	社会福祉協議会本所 ※予約制 1月4日(水) から受付開始 ※相談時間 1組50分
消費生活相談	毎週水曜日 13:30～16:30	ミーティングルーム(東庁舎)	消費生活専門相談員	商工農政課 ※電話での相談可
求人情報提供職業相談・職業紹介	随時 9:00～17:00	市役所西庁舎分館 地域職業相談室	職業相談員(地域職業相談室担当)	北名古屋地域職業相談室 ☎(24)8689
国民年金相談	随時 8:30～17:00	国保医療課(東・西庁舎)	市職員	国保医療課(東・西庁舎) ※年金手帳持参
広聴相談(行政一般)	随時 9:00～17:00	会議室等(西庁舎)	市職員	人事秘書課 ※予約制

## お知らせ

### ヒブ・小児用肺炎球菌・子宮頸がん予防ワクチン接種

予防接種費の一部を助成します。

ワクチン接種の対象者で接種を希望する方は、市が指定する医療機関に直接お申し込みください（「市が指定する医療機関」は、市ホームページでご確認いただくか、保健センターへお問い合わせください）。

なお、この実施期間前に接種した方や指定医療機関以外で接種した方は、助成の対象になりません。

#### ○ヒブ・小児用肺炎球菌ワクチン

対象 生後2か月から5歳未満のお子さん

実施期間 平成23年4月1日から平成24年3月31日まで

自己負担額 ヒブワクチン 1回につき2,500円  
肺炎球菌ワクチン 1回につき3,000円

#### ○子宮頸がん予防ワクチン

対象 小学6年生から中学3年生までの方

実施期間 平成23年4月1日から平成24年3月31日まで

自己負担額 1回につき4,500円

※実施期間内に1回目の接種が済んでいれば、2回目、3回目の接種は学年をまたいで、補助の対象となります。

問合せ 保健センター

### ヘルスアップ教室

#### ○お手軽ボール運動教室

とき 1月17日(火)・24日(火)・31日(火)午後1時30分～2時30分

定員 20人(先着順)

#### ○やさしいエアロビクス教室

とき 1月12日(木)・19日(木)・26日(木)、2月2日(木)

午後1時30分～2時30分

定員 35人(先着順)

※1回につき500円の参加費が必要です。また、事前に自分の健康度をチェックする元気測定「かんたんコース」を行っていただきます。

申込み 開催日の1か月前から健康ドーム元気測定室へ。申込みは、ご本人に限ります。

### うつ病家族教室

とき 1月18日(水)午後2時～4時

ところ 師勝保健所 大会議室

対象 うつ病で治療中の方のご家族

内容 ○講演 「うつ病の正しい理解と接し方について」  
講師 精神保健福祉士

○交流・質疑

定員 30人(先着順)

申込み 1月12日(木)までに師勝保健所健康支援課☎(23)5811へ。

### 健康づくりセミナー

とき 1月14日(土)午後1時30分～2時45分

ところ 健康ドーム 研修室

対象 高校生以上の方

内容 ストレッチや筋トレのワンポイントレッスン

講師 小栗健氏(あいち健康プラザ健康運動指導士)

定員 30人(先着順)

申込み 健康ドームトレーニング室へ。

※当日は動きやすい服装でお越しください。

救急病院をご紹介します「救急医療情報センター」☎(81)1133

## 休日診療

日曜日、祝日に  
急病人が出たときは…

### ＋ 内科・小児科

**東部休日急病診療所** 北名古屋市九之坪白山39  
☎(23)0122 受付時間(9:30～11:30/13:00～16:30)

**東部休日急病診療所担当医** ※変更になる場合があります

- 1/1(日) 徳重クリニック
- 2(月) 中山医院
- 3(火) 湯浅医院
- 8(日) 安藤クリニック
- 9(月) さはし内科クリニック
- 15(日) わかばファミリークリニック
- 22(日) ようていファミリークリニック
- 29(日) 関谷医院

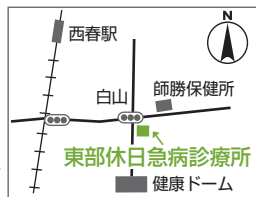

**西部休日急病診療所** 清須市西枇杷島町花咲84  
☎052(503)8277

### ＋ 外科

受付時間 ※(10:00～17:00)

### ＋ 歯科

(9:30～11:30)

とき	外科	所在地	歯科	所在地
1/1(日)	松尾整形外科 ☎(23)6011	北名古屋市片場	鬼頭歯科医院 ☎052(400)3056	清須市清洲
1/2(月)	きとう医院 ☎052(400)7211	清須市寺野	西春中央歯科 ☎(23)0066	北名古屋市九之坪
1/3(火)	ゆたかクリニック ☎052(408)0171	清須市春日	さかい歯科口腔外科医院 ☎052(401)1182	清須市西田中
1/8(日)	済衆館病院 ☎(21)0811	北名古屋市鹿田	アマノ歯科 ☎(25)2348	北名古屋市九之坪
1/9(月)	杉山医院 ☎(28)1181	豊山町豊場	鬼頭西市場歯科医院 ☎052(400)0770	清須市西市場
1/15(日)	びわじま整形外科 ☎052(505)8778	清須市西枇杷島町	水野五条歯科 ☎(21)4488	北名古屋市鍛冶ケ一色
1/22(日)	済衆館病院 ☎(21)0811	北名古屋市鹿田	田中歯科 ☎052(409)8241	清須市朝日
1/29(日)	師勝整形外科 ☎(23)4181	北名古屋市鹿田	山村デンタルクリニック ☎(27)2010	北名古屋市西之保

※外科の受付時間は、各医療機関によって異なりますので、あらかじめお電話でお問い合わせください。



## 母子保健事業

対象となる方で、実施日に水ぼうそうや手足口病など、集団感染しやすい病気にかかっている方やかかっている恐れのある方は、保健センターまでご連絡ください。

名称	実施日	時間	対象・詳細
母子健康手帳発行	1月10日(火)・18日(水)・25日(水)	10:00~10:30 受付9:40~9:55	持ち物:妊娠届出書、ボールペン 内容:母子健康手帳の使い方や妊娠中の過ごし方などについて説明
4か月児健診 ※BCG予防接種も行います。	1月13日(金) 1月27日(金)	8月21日~31日生まれ 受付13:00~13:15 9月1日~10日生まれ 受付13:30~13:45 9月11日~20日生まれ 受付13:00~13:15 9月21日~30日生まれ 受付13:30~13:45	対象:平成23年8月21日~9月30日生まれの子 持ち物:母子健康手帳、すこやか手帳の4か月児健診問診票、BCG予診票、バスタオル、体温計、ボールペン 内容:健診、離乳食の話、BCG接種 ※6か月未満児でBCG未接種の場合はご相談ください。
10か月児健診	1月18日(水) 1月25日(水)	2月21日~3月10日生まれ 受付13:00~13:45 3月11日~31日生まれ 受付13:00~13:45	対象:平成23年2月21日~3月31日生まれの子 持ち物:母子健康手帳、すこやか手帳の10か月児健診問診票、バスタオル 内容:健診、離乳食の話、歯の話、ブックスタート(絵本の読み聞かせ)
1歳6か月児健診 ※歯を磨いてきてください。	1月11日(水)	受付13:00~13:45	対象:平成22年6月11日~30日生まれの子 持ち物:母子健康手帳、すこやか手帳の1歳6か月児健診問診票、歯ブラシ、タオル 内容:健診、歯科健診、フッ化物塗布、親子遊び
2歳児むし歯予防教室 ※歯を磨いてきてください。	1月12日(木)	受付9:15~10:00	対象:平成21年12月生まれの子 持ち物:母子健康手帳、すこやか手帳の2歳児むし歯予防教室問診票、歯ブラシ2本、タオル 内容:むし歯予防の話、歯科健診、染め出し、フッ化物塗布、個別相談
2歳6か月児むし歯予防教室 ※歯を磨いてきてください。	1月19日(木)	受付9:15~10:00	対象:平成21年7月生まれの子 持ち物:母子健康手帳、すこやか手帳の2歳6か月児むし歯予防教室問診票、歯ブラシ2本、タオル 内容:むし歯予防の話、歯科健診、染め出し、フッ化物塗布、個別相談
3歳児健診 ※歯を磨いてきてください。	1月26日(木)	受付13:00~13:45	対象:平成20年12月1日~20日生まれの子 持ち物:母子健康手帳、すこやか手帳の3歳児健診問診票、視力・聴力検査アンケート、歯ブラシ、タオル 内容:健診、歯科健診、フッ化物塗布、親子遊び ※視力・聴力の検査は自宅で行ってきてください。 ※当日、会場で尿検査を行います。
育児相談・栄養相談	1月25日(水)	受付9:30~11:00	持ち物:母子健康手帳 内容:身体計測、個別相談
母乳相談(予約制)	1月25日(水)	受付9:30~11:00	持ち物:母子健康手帳
発達相談(予約制)	1月10日(火) 1月26日(木)	受付9:30~11:00	持ち物:母子健康手帳

※乳幼児健診・むし歯予防教室は、1時間30分~2時間ほどかかります。

## 成人保健事業

名称	実施日	時間	対象・詳細
成人健康相談・心の健康相談	1月23日(月)	13:30~15:30	持ち物:健康手帳(お持ちの方のみ) 内容:(成人健康相談) 血圧測定、尿検査、栄養・健康相談 (心の健康相談) 不安・イライラ・不眠など心に関する健康相談