

KITANAGOYA PRESS NO.034
2009 JANUARY
KITANAGOYA CITY

北名古屋

広報

1月
2009

- 2 新年のごあいさつ
- 5 都市計画マスタープラン・
緑の基本計画の素案を公表
- 6 図書館の利用方法が変わります！
- 8 家電リサイクル料金が変わりました
- 10 VIVAーきたなごや
- 12 市民記者レポート『ハンス』
- 14 暮らしの情報
- 23 相談コーナー
- 25 いきいき健康ガイド
- 26 イベント・施設情報



謹賀新年

新年のごあいさつ



あす 未来に向けての確かな礎を

北名古屋市長 長瀬 保

初春のお慶びを申し上げます。

平成18年3月20日に北名古屋市が誕生して、早いもので4年目の春を迎えました。この間、市民の皆様には、市政に対しまして、深いご理解とご協力をいただき、厚くお礼申し上げます。

米国のサブプライムローンに端を発した金融不安が全世界に拡大し、株価の下落や消費の落ち込みを招いております。日本においても、輸出産業に大きな影響を及ぼし、非正規社員の解雇や生産規模の縮小が発表されました。景気の後退が進む中、財政の先行きが不透明となっております。

しかしながら、そうした中でも、市政は停滞することなく、未来に向かっての礎を築いていかなければなりません。そのためには、総合計画に基づく第2次実施計画の着実な実行が肝要であると考えております。まちづくりのハード面での基本となります都市計画マスタープラン及び緑の基本計画の素案がまとまり、今月、この計画案に対します。パブリックコメントを募集いたします。市の玄関口であります西春駅のバリアフリー化と駅西の土地区画整理事業をはじめ、公共下水道の整備や防災対策事業、公園・緑地の整備など、まちづくりの土台となります都市基盤整備を積極的に推進してまいります。

一方、ソフト面では、昨年の7月に、ご縁があつて、大韓民国務安郡と友好都市提携の調印を行いました。市民レベルでの人的・文化的交流を通して、お互いが持つ良き伝統、風習を理解し、相互理解と友好関係を深めたいと思っております。また、昨年10月には、合併前から関係のあつた名古屋芸術大学と連携に関する協定を締結いたしました。大学が有する学術とその特性、知的財産が、個性と魅力にあふれた、文化の薫り高いまちづくりに生かされるものと信じております。

『未来は人間の思い描いたとおりになる』という言葉があります。北名古屋市の未来を描くのは、今の北名古屋に住む私たちです。将来像をどう描くかで、まちの未来は大きく変わってきます。ごみ処理の広域化や鉄道立体交差事業など、未来のために今何を選択し、明日を担う子どもたちのために何を残すべきかを、皆様と共に考えてまいります。

本年も健康で、いきいきと暮らし、幸せを実感できる、明るく元気なまちづくりに全力で取り組んでまいりますので、変わらぬご支援、ご協力をお願い申し上げます。市民の皆様にとって幸多き年となりますようお祈りし、年頭に当たつてのご挨拶いたします。

迎春



新年明けましておめでとうございます。

市民の皆様におかれましては、輝かしい希望に満ちた平成21年の新春を健やかに迎えのことと、謹んでお慶び申し上げます。

平素は、市政並びに市議会の運営に対し、温かいご理解と力強いご支援を賜り、厚くお礼申し上げます。

新しい年は、地方自治体にとって、地方分権や行財政改革の分野で大きな転換期を迎える時であります。地方分権が本格的に進展する今日、国から地方への権限・税源の移譲が進められ、地方自治体が自ら考え、自ら決定する姿勢が強く求められています。

今後、少子高齢化の進展や三位一体改革の流れに対応する施策など、地方自治体を取り巻く情勢は、今もなお大変厳しい状況下にあります。近年、急激な都市化が進む中、公共下水をはじめ、福祉や教育など社会生活全般にわたり、取り組むべき多くの課題を抱え、行政需要はその量・質とも、ますます複雑多様化してきております。

市議会といたしましても、市民の皆様が快適な生活環境の中で、心も体も健康で生きがい満ちた幸せな暮らしを送っていただけるまちづくりを目指し、

「開かれた議会」「討論する議会」「行動する議会」の展開に取り組んでおり、議会運営が市民の皆様に分かりやすいものとなるよう議会の一般質問において一問一答方式を導入するとともに、議会の活性化を図るため、「北名古屋市議会基本条例」に続き、昨年12月議会定例会において議員自ら提案した「北名古屋市議会議員の研修に関する条例」を議決し、議員の更なる資質の向上に努めているところであります。

いま、時代は住民主導の地方が主役。北名古屋市の輝かしい未来に向けて着実な歩みを進める上で、時代の変革の波を的確に捉え、地域の実情、住民ニーズにあつた政策を推進し、住民自治の確立と地方分権時代に即した市政を構築しなければなりません。

市民の皆様とのふれあいを大切に、豊かで住みよい明日の北名古屋市の創造に努め、市民と行政のパイプ役としての果たすべき役割もこれまで以上に重要となっている市議会の責務に加え、まちづくりへの政策提言も積極的に取り組んでいきます。

今後とも、市民の皆様のご支援とご協力を賜りますとともに、この一年が皆様方にとりまして、幸多き輝かしいものでありますようご祈念いたしまして、年頭のご挨拶といたします。

市民とのふれあいを大切に

北名古屋市議会議長

長瀬 悟康

市の発展に貢献された皆さんに功績者表彰

11月16日、北名古屋市長表彰式が行われ、市の発展に貢献された8人の皆さんが表彰されました。市長表彰条例に基づく「功績者表彰」は、各分野で、市の行政の発展にご尽力をいただいた方に贈られるものです。表彰を受けられた皆さん、おめでとうございます。



杉野忠男氏

多年にわたる更生保護活動および交通安全活動を通じ、地域社会に貢献されました。



高桑金平氏

多年にわたる民生委員をはじめ各種福祉活動を通じ、社会福祉の増進に貢献されました。



湯浅康平氏

多年にわたる校医、園医等の活動を通じ、保健行政に貢献されました。



関谷道德氏

多年にわたる校医、園医等の活動を通じ、保健行政に貢献されました。



大島司馬夫氏

多年にわたる校医、園医等の活動を通じ、保健行政に貢献されました。



稲垣泰介氏

多年にわたる校医、園医等の活動を通じ、保健行政に貢献されました。



中山勉氏

多年にわたる校医、園医等の活動を通じ、保健行政に貢献されました。



大松株式会社様

多年にわたる社有地の無償貸与により、地域スポーツの振興、普及に貢献されました。

下水道法第9条に基づく
公共下水道の
処理を開始

平成20年3月31日から公共下水道が供用開始されていますが、下水道法第9条第2項に基づく公共下水道の処理が12月1日より開始されました。これにより、下水道の処理(供用)区域内でくみ取り便所を使用している方は、処理開始日から3年以内に水洗化していただくことが義務付けられます。

お問い合わせは、下水道グループへ。

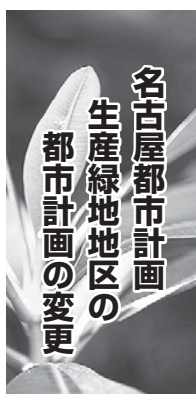

名古屋都市計画生産緑地地区の都市計画を変更しました。関係図書は、次のとおり縦覧できます。

ところ 都市整備グループ(西庁舎)

種類および名称 名古屋都市計画生産緑地地区の変更

お問い合わせは、都市整備グループへ。

都市計画マスタープランおよび 緑の基本計画の素案を公表します！

昨年度、本市の総合計画が策定され、まちづくりの総合的な目標や方針が示されました。そして、この総合計画に基づき、さらに本市における今後の都市計画の総合的な指針としての役割を果たす計画を、現在策定しています。その素案ができましたので、下記のとおり公表します。なお、最終案は、市民説明会やパブリックコメント(市民意見提案制度)などで、市民の皆さんからのご意見を参考に決定していきます。お問い合わせは、都市整備グループへ。

市民説明会

- 第1回
とき 1月17日(土)午後7時～8時
ところ 文化勤労会館 小ホール
- 第2回
とき 1月18日(日)午後7時～8時
ところ 総合体育館 市民ホール

パブリックコメント

- 開設期間 1月5日(月)～2月3日(火)
午前8時30分～午後5時15分
- 開設場所 東・西庁舎情報コーナー、都市整備グループ(西庁舎)
※市ホームページでもご覧いただけます。

将来都市像

「健康快適都市」～誰もが安全・安心に暮らせるまち～

都市づくりの基本方針

- 一体感のあるコンパクトな都市をつくる
- 質の高い快適な都市をつくる
- 創造的で活力のある自立した都市をつくる

【まちづくり基本構想図】

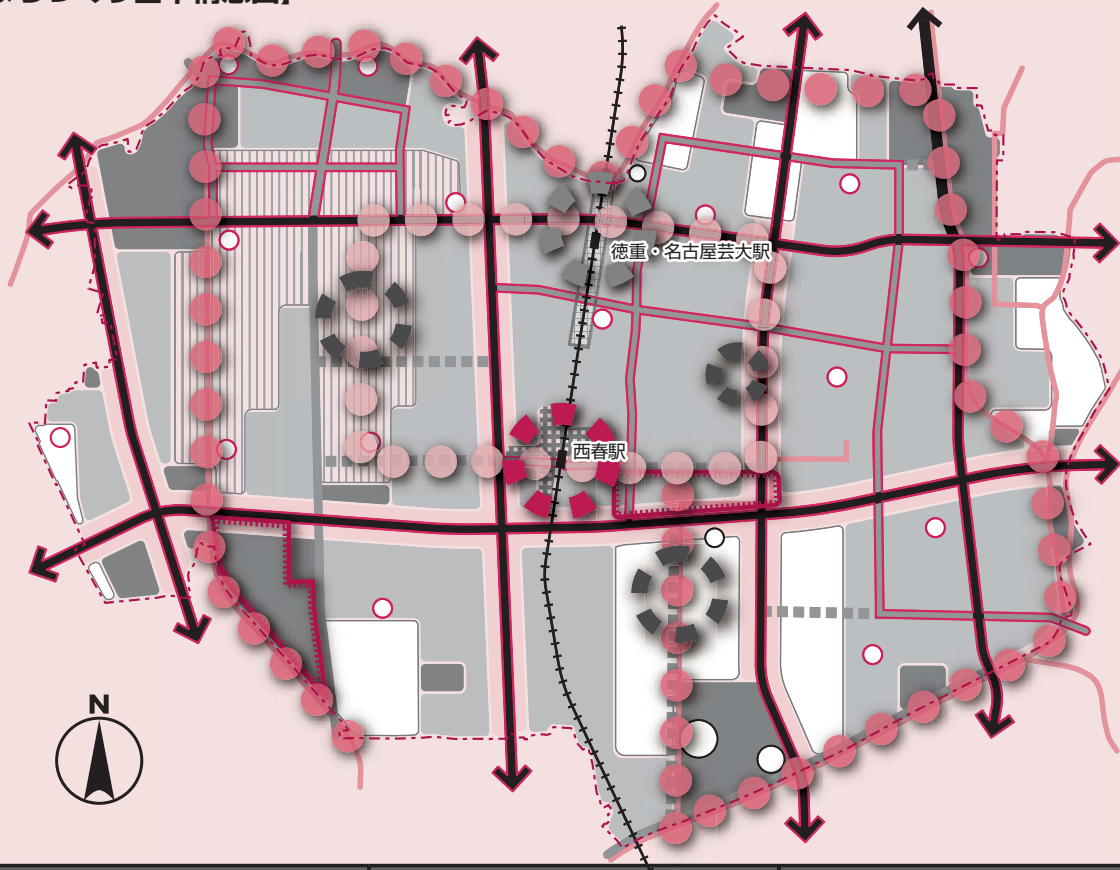

凡例		凡例		凡例	
	行政界		副都心核		商業系市街地
	都市道路(自動車専用・主要幹線・都市幹線道路)		交流核		工業系市街地
	地区道路(地区幹線・補助幹線道路)		文化の回廊		農地
	構想路線		水辺の回廊		地域拠点となる公園
	都市計画道路		住居系市街地		開発を優先的に推進する区域
	河川		農住環境共存地		道路と鉄道との立体交差を推進する区域
	都心核		沿道系市街地		供給処理施設



図書館の利用方法 が変わります!

2月3日(火)から東・西図書館のシステム統合に伴い、利用方法が一部次のとおり変更されます。

図書利用券

図書利用券が東・西図書館共通のリライトカードに変わります。ただし、現在お使いの図書利用券は、有効期限内であれば継続して利用できます(一部利用できないものがあります)。

リライトカードの申請の際は、保険証や免許証等、本人確認ができる身分証明書をもちってください。

なお、紛失または破損した場合は、再発行にかかる費用として100円を負担していただきます。

貸出と返却

1枚の図書利用券で、東・西図書館の資料の貸出ができます。

資料の返却は、東・西どちらの図書館でも可能で、すぐに新たな貸出ができます。

貸出点数

現在の東・西図書館各7点から、両館合わせて10点になります。ただし、視聴覚資料は、CDは5点まで、ビデオテープ・DVDは2点までです。

インターネット

インターネットから貸出中の資料に予約ができるようになります。また、貸出や予約状況の確認ができます。ただし、これらのサービスを利用するには、パスワード登録とメールアドレスの登録が必要です。パソコンや携帯電話からアクセスしてください。

お問い合わせは、東・西図書館へ。



市の.....

広報紙へ広告を掲載してみませんか

広報の発行部数	約 34,000 部	規格(1 枠)	A4版 4色刷り
掲載場所	広報紙の各号 裏表紙全面	募集枠数	各号 1 枠
掲載料(月額)	120,000 円(消費税等込み)	掲載号	平成 21 年 4 月号から
掲載内容の可否	「北名古屋市広告掲載要綱」および「北名古屋市広報紙広告掲載取扱要領」等によって、広告掲載の可否に関する基準が設けられています。 要綱等の詳しい内容は、市のホームページでご確認いただくか、企画・広報グループへお問い合わせください。		
申込期日	発行日(毎月 1 日)の 2 か月前 ※平成 21 年 3 月号の申込みは終了しています。 郵送の場合は、当日消印有効とします。		
掲載決定の方法	申込み希望月が複数になった場合は、抽選により決定します。		
原稿の提出方法	掲載決定後、掲載データは、電子媒体(CD-R、MO等)で提出してください。 原稿は、広告主の責任と負担において作成してください。		
掲載料の納付方法	書類審査後、掲載・不掲載決定通知書を送付しますので、同封された納付書で期日までに納付(全納)してください。		

申込み

所定の用紙(企画・広報グループにあります。ホームページからもダウンロードできます)に必要事項を記入し、広告案と会社概要等を添えて、提出してください。郵送の場合は、〒481-8531(住所不要)北名古屋市役所 企画・広報グループへ。

運転免許証がICカード化されます



愛知県警察では、運転免許証の偽造防止とプライバシーの保護を図るため、運転免許証をICカード化します。

Q IC運転免許証とは？

A ICチップ(半導体集積回路)を内蔵した運転免許証のことです。

Q いつから始めるの？

A 平成21年1月4日(日)の申請分からです。

Q ICカード化のメリットは？

A 運転免許証の偽造防止とプライバシーの保護を図ります。ICカード化することにより、運転免許証の偽造を困難にします。偽造免許証を悪用して開設した銀行口座や架空名義で契約した携帯電話を使用した犯罪が防止できます。なお、本籍はICチップ内への登録のみとし、運転免許証の本籍欄が空欄になります。

Q 免許証の形状は変わるの？
大きさは変わりませんか。運

転免許証にICチップを内蔵するため、少し厚くなりません。

Q 申請時の手続きは変わるの？

A 暗証番号が必要になります。ICチップに登録された情報を保護するため、暗証番号を設定します。暗証番号は「4桁の数字を2組」必要です。

Q 手数料はいくらなの？
従来の手数料に450円を加えた額になります。

Q いつでもIC運転免許証に交換できるの？

A IC運転免許証が交付されるのは次の3つの場合です。

- ① 運転免許証を取得したとき
- ② 運転免許証を更新したとき
- ③ 運転免許証の再交付をしたとき

お問い合わせは、県警察本部 運転免許課 ☎052(801)3211へ。

新年のごあいさつ

新年明けましておめでとうございます。平成21年の輝かしい新春をご家族お揃いでお迎えになられたことを心よりお慶び申し上げます。



西枇杷島警察署長
河野勝信

平素は、犯罪抑止活動や交通安全運動など警察活動の各般にわたり格別のご協力を賜り、厚くお礼申し上げます。

さて、最近の治安情勢であります。全国では、多人数を巻き込んだ無軌道な殺人事件、金銭目的の短絡的な凶悪事件事故が多発しました。管内では、窃盗事件を始めとする刑法犯は減少傾向から昨年は僅かに増加し、なかでも連続発生した放火事件、傷害事件を始め、外国人の殺人事件など最近の世相を反映した事件事故が多発し、これを解決は致しましたが地域住民の方々には不安な気持ちを抱かせてしまいました。

今年、犯罪の発生を少しでも抑止すべく地域住民の皆様の協力を得て、安全で安心して暮らせるまちづくりに全力で取り組みます。

一方、交通死亡事故情勢につきましては、一昨年対比同数となり、北名古屋市で4人、豊山町で1人の5人の尊い命が犠牲になりました(12月中旬現在)。抑止対策として、事故状況の分析、特徴を踏まえて基本的なルールを遵守されるよう取締りを強化してまいりたいと考えております。

社会不安は更に厳しくなることが予測されますが、地域の皆様のご協力をいただきながら、犯罪の発生・交通事故の防止など、署員一同誠心誠意努力いたす所存でございますので、よろしく願いいたします。

広告入り封筒

無償提供者募集

住民票等を交付する際に使用する広告入り封筒を無償提供してくださる事業者を募集します。
規格・製作枚数 角形2号・1万枚、角型6号・4万枚
広告掲載面積 表面・裏面とも封筒面積の3分の1以下
申込み 所定の用紙(企画・広報グループにあります)に必要事項を記入し1月5日(月)から16日(金)までに企画・広報グループ(西庁舎)へ。

家電リサイクル料金 が変わりました

昨年11月1日から、エアコン、テレビ(ブラウン管式)、冷蔵(凍)庫、洗濯機のリサイクル料金が変わりました。

家電4品目といわれるエアコン、テレビ(ブラウン管式)、冷蔵(凍)庫、洗濯機は、使用者が購入した電気店や家電リサイクルセンターで処理するよう義務づけられています。その際に必要なリサイクル料金、収集・運搬料金のうち、リサイクル料金が表のとおりとなりました(メーカーによって異なります)。テレビと冷蔵(凍)庫は、新たに画面サイズ(型)と全定格内容積による料金が設けられました。

なお、パソコンも各パソコンメーカーで回収、リサイクルしています。各メーカーへお問い合わせのうえ、処理してください。

お問い合わせは、環境グループへ。



リサイクル料金の例

機器名	変更前	変更後	
エアコン	3,150円	2,625円	
テレビ	2,835円	小(15型以下)	1,785円
		大(16型以上)	2,835円
		区分なし	2,835円
冷蔵(凍)庫	4,830円	小(170ℓ以下)	3,780円
		大(171ℓ以上)	4,830円
		区分なし	4,830円
洗濯機	2,520円	変更なし	

(消費税含む)

後期高齢者医療の保険料と国民健康保険税で納付した保険料

※申請の時期により、4月の年金天引き中止に間に合わない場合があります。

社会保険料控除について
届出印、保険証

持ち物 金融機関等の口座番号のわかるもの、金融機関等の届出印、保険証

4月から後期高齢者医療(長寿医療)の保険料、国民健康保険税のお支払いは、「年金からの天引き」か「口座振替」のいずれかを選択できます。

4月から

後期高齢者医療保険料
国民健康保険税の

納付方法を選択できます

(税)は、確定申告の際、納付された方に社会保険料控除が適用されますが、年金天引きの方は、本人のみ適用されます。納付方法を口座振替に変更した場合、社会保険料控除は口座振替名義の方に適用され、世帯全体の所得税や住民税が減額となる場合があります。

お問い合わせは、市民(東西)グループへ。

国民健康保険
一人ひとりが
医療費を大切に

国民健康保険(国保)に加入されている方が診療を受けた場合、かかった医療費の7割もしくは9割は、皆さんが支払われる保険税と国などの補助金等でまかなわれています。

医療費が増加すると、国保財政の健全な運営ができなくなり、保険税を引き上げなくてはなりません。

こうした貴重な財源を有効に使うためにも、一人ひとりが自分の健康管理に心がけましょう。



平成18年末までに入居した方へ

所得税から住宅ローン控除額を 引ききれなかった方は申告をしてください

平成19年に実施された税源移譲により所得税が減額となり、控除できる住宅ローン控除額が減少する場合があります。平成18年末までに入居し、所得税の住宅ローン控除を受けている方で、所得税から控除しきれなかった額がある場合は、翌年度の住民税(所得割)から控除できません。給与所得の方の場合は、「平成20年分給与所得の源泉徴収票」の摘要欄の「住宅借入金等特別控除可能額」に金額の記載のある方が対象となります。

毎年申告が必要です！

住民税の住宅ローン控除の適用を受けるためには、毎年申告が必要となります。

平成20年分の所得税から控除しきれない額が発生した場合、平成21年1月1日現在お住まいの市区町村へ住民税の「住宅借入金等特別税額控除申告書」を提出してください。

申告期限 3月16日(月)まで
提出方法

電子証明書を 取得しませんか

電子証明書(公的個人認証サービス)を取得すると、さまざまな公的機関への行政手続きが、自宅等のインターネットから行えます。e-Tax(国税電子申告・納税システム)を利用して、所得税の確定申告を行うこともできます。

申請に必要なもの

顔写真入りの公的な身分証明書、住民基本台帳カード(お持ちの方のみ)

手数料 ○住民基本台帳カード 500円
○電子証明書 500円

住民基本台帳カードをお持ちでない方

先に住民基本台帳カードの交付申請をしてください。その後、電子証明書の手続きを行います。

問合せ 市民(東・西)グループ

※代理人が申請する場合および身分証明書がない場合は、お問い合わせください。

○所得税の確定申告をされない方
申告書に源泉徴収票を添付して、税務(東・西)グループへ提出してください。

○所得税の確定申告をされる方
確定申告書と一緒に、税務署または確定申告会場へ提出してください。

※申告書(昨年と同様式が異なります)は、税務(東・西)グループにあります。また市のホームページから控除額が計算できる申告書をダウンロードできます。

お問い合わせは、税務東グループへ。

要介護認定を受けている方は 確定申告の所得控除が受けられます

障害者控除等

要介護認定を受けている方が、所得税などの障害者控除を受ける場合は、「障害者控除対象者認定書」が必要となります。

認定書の発行には申請が必要となりますので、福祉(東・西)グループへ申請してください。

対象 平成20年12月31日現在で要介護1～5の認定を受けている満65歳以上の方(要介護1～3は障害者控除、要介護4～5は特別障害者控除)

※昨年中に死亡されている場合は、死亡時の現況によって判定

定します。また、身体障害者手帳などをお持ちの方は、手帳を提示することで控除を受けることができます。

おむつ代に係る医療費控除

おむつ代に係る費用の医療費控除を受ける場合は、おむつ代の領収書と医師が発行する「おむつ使用証明書」が必要となりますが、証明書の代わりに市が発行する「おむつ代に係る医療費控除証明のための確認書」を確定申告書に添付するか、申告の際に提示することで、医療費控除の対象となります。

確認書の発行には、申請が必要となりますので、次の両項目に該当する方は福祉(東・西)グループへ申請してください。

対象

○前年の確定申告で、おむつ代に係る医療費控除を受けた方

○介護保険法に基づく主治医意見書で、「寝たきり状態にあること」および「尿失禁の発生の可能性があること」が確認できる方

お問い合わせは、福祉西グループへ。



VIVA! きたなごや

11/28



金婚祝賀式
文化勤労会館

11/16



市子ども会「ドッチビー大会」
健康ドーム

11/18



4月1日から「北名古屋市商工会」になります！

師勝町商工会と西春町商工会の合併契約調印式が市役所西庁舎で行われました。長瀬市長立会いのもと、師勝町商工会 水上恵一会長と、西春町商工会 小林正行会長が契約書に調印しました。これを受けて、各臨時総会で選出された北名古屋市商工会設立委員の手によって、西春町商工会を主たる事務所、師勝町商工会を従たる事務所とし、定款・規約・規程、役員、事業計画・予算などが具体化されます。平成21年4月1日から「北名古屋市商工会」として、新たな一歩を踏み出します。

12/7



市民音楽祭
文化勤労会館

11/11



防犯教室
六ツ師保育園

12/4



生活発表会
薬師寺保育園



12/6



タスキをつないだ！9区間 29.7km

「第3回愛知県市町村対抗駅伝競走大会」が愛・地球博記念公園で開催され、市内から選出された代表選手18人が、それぞれの想いを込めてタスキをつなぎました。

9月から走りこみ、練習を続けてきた代表チーム。「一人ひとりが、ベストを尽くしがんばりました」と加藤監督は選手たちの健闘をたたえました。



11/16



市国際交流協会主催「韓国フェア」
文化勤労会館

11/19



お楽しみ会
南子育て支援センター

12/4



老人クラブ連合会東地区交通安全教室
総合福祉センターもえの丘

11/30



パパのための育児講座
健康ドーム

ハ ン ズ

市民記者レポート

vol.26



菊かおる秋の日の

中之郷なかよし文化祭



絵本から切り絵が飛び出して大喜び!

堀田豊 記者

第1回中之郷なかよし文化祭が中之郷公会堂で開催されました。エントランスホールには丹精して育てた菊やミニ盆栽が飾られ、大広間には趣味の作品が展示されていました。

見学者は、作品の感想や作者の人柄を話し合うたりして楽しんでいました。また、いきいき健康座による悪徳訪問販売の劇や、ピッカブー隊(読み聞かせ)による絵本読み聞かせも行われました。子ども会や婦人会がなくなり、

地域の交流会が少ないので、子どもからお年寄りまで一緒に集まれる場所を作ろうと、ピッカブー隊がいきいき健康クラブと転倒予防教室のメンバーに呼びかけて、今回話がまとまり、共催することができたとのこと。

「作品展には50人の方が108点も出品し、来場者は180人と1回目の文化祭としては大盛況でした」と役員の方が話されました。また、「お年寄りからは『来年も続けて開催するでしょうね!』とか、子どもたちから『楽しかったよ』と声をかけてもらい、文化祭を開催してよかった」とピッカブー隊の方がうれしそうに話していたのが印象的でした。

都市化が進んできた北名古屋で、地域の交流会を作るのは大変難しいことです。しかし、中之郷では協力してくれる仲間によって、新たな文化祭を作ることに成功しました。このような活動が市全体に広がることを願ってやみません。

児童館

『なかよしキット』

小金沢愛 記者

4月に入園を控えた子どもたちを対象に、親子あそび『なかよしキット』が各児童館で行われています。そこで、九之坪児童館にお邪魔してきました。

皆であいさつをして、手あそび、紙しばいの後はメインイベント。今日は「しゅるしゅるロケット作り」です。胴体はトイレットペーパーの芯に折り紙を巻き、頭の部分は新聞を丸めてビニールをかけ、お尻の部分は炎をイメージし、裂いたビニールテープをつけて完成です。胴体に書いた絵や模様個性を感じました。

皆で発射!上に飛ばす子、前に飛ばす子、お母さんと作った自慢のロケットを楽しそうに飛ばしていました。各児



~九之坪児童館~

童館では、入園前の子どもたちだけでなく、もっと小さい子たちもいつでも参加できる『親子であそぼう』が行われています。皆と仲良く遊んだり、お母さん同士お友だちになつたりと、参加したら楽しいかも。

春には親から離れ、子ども社会へデビューする子どもたちにとって、児童館での遊びや出来事が良い経験になればいいですね。



いつでも気軽に体づくり

四谷 美津子 記者

北名古屋市総合体育館トレーニング室は、健康・体力づくりに最適な空間。エアロバイクやウォーキングマシン、クライムなど、多種多様な酸素マシンも充実しています。有酸素運動もマシンを使えば楽々。使用法や筋力トレーニング方法は指導員がアドバイザーしてくれるので誰でも気軽に利用できます。

インストラクター指導日(月5回予約制)には、インストラクターが、筋力アップ、腰痛・肩こり改善、減量、メタボ対策など、一人ひとりの体力と目的に合わせたトレーニングプログラムを作成してくれます。メニューに沿って体を動かせば心地よい汗がじんわり。気分も爽快です。

また、体力測定日(月1回予約制)には、自分の体力を確認して健康づくりの目安に。初めて利用する人も指導員が親切に説明してくれるので安心!(指導員不在の時あり)開館中はいつでも利用可能。

さあ、トレーニングウェアとシューズを持って、体育館にレッツゴー!

利用料1回300円。
回数券、定期券もあり。
詳しくは総合体育館へ。



親子お楽しみ会 保育園で ゴスペルコンサート

前川 賢司 記者

沖村保育園で保護者会主催による「親子お楽しみ会」が開催されました。この親子お楽しみ会は、親子で触れ合いながら、同時に地域の方とも一緒に楽しいひとときを過ごしてもらおうと、さまざまなイベントが行われています。今回は北名古屋ゴスペルクワイヤーを招き、ゴスペルコンサートが行われ、園児や保護者、地域の方を合わせて100人以上が来園しました。

陽気なリズムとハーモニー。3曲目ぐらいから年長組の子どもたちが、リズムにのって肩を組みスイングし始めました。これを機に会場のボルテージも最高潮となり、最後の曲まで続きました。この光景を見て私も思わず感動!会場全体も大変満足した様子でした。

保護者会会長、澤恵子さんは「芸術を鑑賞する催しもよいのですが、参加した方が一緒に楽しめるような、お楽しみ会にしたいと思います」と抱負を語ってくれました。

レイアウト／金森俊和



暮らしの情報



もえの丘 青空市場

取れたての新鮮な野菜等を販売します。ただし、商品がなくなり次第終了します。

とき 1月4日(日)午前8時30分

〜(毎月第1日曜日開催)

ところ 総合福祉センターもえの丘

東側

問合せ 社会福祉協議会

六十歳のついで

〜第二の成人式〜

人生80年、90年といわれる現在。60歳を契機に、これまでの人生を振り返り、今後の人生について考えるきっかけづくりとして「六十歳のついで」を開催します。

とき 2月15日(日)午前10時〜午後2時30分

ところ 文化勤労会館 小ホール

対象 昭和23年4月2日から昭和24年4月1日までに生まれた方

定員 100人程度

参加費 2500円(当日徴収します)

申込み 1月7日(水)から30日(金)

までに社会福祉協議会本所へ。

産婦人科医師)

いきいき健康クラブ定例会

《老人クラブ西地区》

とき 1月20日(火)午前10時30分

〜午後3時

ところ 文化勤労会館

内容

午前の部

○講演 「二期一会の生き方」

講師 柴田真成氏(高田寺住職)

午後の部

○演 芸 日本舞踊、歌謡舞踊

演芸者 宗家西川流西川扇左条社

中

参加費 300円

問合せ 福祉西グループ

北名古屋けんこうプラン21

講演会

「笑い」は、科学的にも健康に良い影響を与えと言われています。この「笑い」と健康」をテーマにした講演会を開催します。

とき 2月15日(日)午後1時30分

〜3時

ところ 総合体育館 市民ホール

内容

○講演 「笑つ門には、ラッキー・カム・カム」〜笑顔の医学的考察〜

○講師 昇幹夫氏(元気で長生き

研究所所長、日本笑い学会副会長、

産婦人科医師)

問合せ 東・西保健センター

北名古屋けんこうウォーキング

〜歩いて笑って楽しい人生〜

北名古屋けんこうウォーキング実行委員会では、第9回ウォーキング大会を開催します。ぜひご参加ください。

とき 2月22日(日)午前10時〜(受付 午前9時30分〜)雨天中止

集合場所 文化勤労会館

コース 五条川散歩道(約5km)

対象 健康な方ならどなたでも参加できます。幼児や小学校低学年児は、保護者と一緒に参加してください。

持ち物 タオル、水筒、ウォーキングカード(お持ちの方のみ)

申込み 2月20日(金)までに東・西保健センターへ。当日参加もできます。

問合せ 東・西保健センター

※大会中の負傷は応急手当までとし、その後の責任は負いかねますので、ご了承ください。

◆ 30回の参加者に達成賞 ◆

北名古屋けんこうウォーキングカードのスタンプが30個になった方に、達成賞を贈ります。

北名古屋吹奏楽団

第2回定期演奏会

とき 2月1日(日)午後2時〜

(開場 午後1時30分)

ところ 文化勤労会館 大ホール

内容

○第1部 喜歌劇「こもり」序曲、インヴィタク序曲他

○第2部 指揮者体験

○第3部 サザンオールスターズメドレー、崖の上のポニョ、NHK

大河ドラマ「篤姫」メイン・テーマ

マ他

入場料 大人(高校生以上)500円、

子ども(小・中学生)300円

入場券 事前に当日精算券を配布し

ます。入場券は、演奏会当日に、

入場料および当日精算券と引き換えにお渡しします。

精算券の配布 文化勤労会館、東公民館で配布しています。

問合せ 生涯学習グループ

生涯学習講座作品展

生涯学習講座「和紙ちぎり絵講座」で制作された受講生の作品を展示します。ぜひご覧ください。

とき 1月22日(木)〜29日(木)

午前9時〜午後9時

※22日(木)は午後1時から、29日

(木)は午後1時まで

ところ 東公民館

問合せ 生涯学習グループ



- ◇**ごども映画会**
とき 第2日曜日午前10時30分〜
 - ◇**サンデーロードショー**
とき 第3日曜日午後1時30分〜
 - ◇**お話し会**
とき 第3土曜日午前11時〜
- 問合せ 東図書館

東図書館 《今月の催し》

1月の
**図書館
歴史民俗資料館**

休館日：1月1日(木)～5日(月)
・13日(火)・19日(月)
・23日(金)～2月2日(月)

東図書館 ☎(25) 3600
西図書館 ☎(25) 6406
歴史民俗資料館 ☎(25) 3600



歴史民俗資料館 企画展 1月22日(木)まで
お洋服-あ・れ・コ・レ
昭和30年代のお洋服と
洋裁にまつわるあれこれ。

- ◇**ミニシアター**
とき 毎週日曜日午後2時〜
 - ◇**おはなし会**
とき 毎週土曜日午前11時〜
- 問合せ 西図書館
- 特別整理に伴う休館日**
東・西図書館、歴史民俗資料館では、1月23日(金)から2月2日(月)までの間、特別整理のため休館します。

西図書館 《今月の催し》

文化財防火訓練

1月26日は、法隆寺金堂壁画が焼損した日(昭和24年)にあたり、この日を「文化財防火デー」と定め、文化財を火災・震災その他の災害から守るため、全国的に文化財防火運動が展開されます。

本市でも、国指定重要文化財「高田寺本堂」で文化財防火訓練を行い、貴重な文化財を後世に残していくことの大切さを伝えていきます。ぜひ、ご見学ください。

- ◇**アリーナ**
とき 毎週土曜日午前9時〜正午
※人数が多い場合は、お断りする場合がございます。
 - ◇**卓球室(市民ホール)**
とき 毎週土曜日午前9時〜正午。ただし、10日は除く。
 - ◇**トレーニング室(中学生のみ)**
とき 毎週土曜日午前9時〜正午
※保護者も無料です。室内用靴をご持参ください。
- 問合せ スポーツグループ

**小・中学生
総合体育館無料開放**

西春日井広域事務組合消防本部では、「もしも」のときに役立つ応急手当の方法を皆さんに知っていただくために、AED(自動体外式除細動器)の取り扱い等の救命講習会を行います。なお、受講された方には、後日修了証を交付します。

救命講習



- ◇**乳幼児向け救命講習**
とき 1月25日(日)午前9時30分〜午後0時30分
 - ◇**普通救命講習**
とき 2月15日(日)午前9時〜正午
- 場所 健康ドーム 研修室

- ◇**対象** 北名古屋市、清須市、豊山町、春日町内に在住・在勤・在学の方
- ◇**定員** 各30人程度(先着順)
- ◇**申込み** 西春日井広域事務組合消防本部消防課(普通救命講習は、1月15日(木)から受け付けます)
- ◇**お申し込み先** ☎(22) 4954 (平日午前8時30分〜午後5時15分)
- ◇**お問い合わせ先** ☎(22) 2511 (土・日曜日、祝日および右記以外の時間)

暮らしの情報



ヘルスアップ教室

健康ドームでは、生活習慣病の予防や健康づくりを目的とした「ヘルスアップ教室」を行っています。1回でも参加できます。

また、当日はトレーニングルームも利用できます。

○お手軽ボール運動教室

とき 1月20日(火)・27日(火)、2月3日(火)午後2時～3時

定員 20人(先着順)



ふれあいスキー教室

ふれあいスポーツクラブでは、毎年好評の「ふれあいスキー教室」の参加者を募集します。インストラクターが、レベルに応じてやさしく教えます。

家族やお友だちとぜひ、ご参加ください。

とき 2月1日(日)午前7時～午後5時
 ところ ヘブンスそのはらスノーワールド(長野県)
 集合場所 市役所東庁舎
 対象 ふれあいスポーツクラブ会員および市内在住・在勤の方(中学生以下は保護者同伴)
 定員 80人(先着順)

参加費

○一般 大人(高校生以上) 5,000円
 子ども(中学生以下) 4,000円

○ふれあいスポーツクラブ会員
 大人(高校生以上) 4,000円
 子ども(中学生以下) 3,000円

申込み 1月5日(月)から19日(月)までに参加費(レンタル代)を添えて、北名古屋ふれあいスポーツクラブ事務局(スポーツグループ内(東庁舎))へ。

※レンタルスキー・ウェア(各3,000円)をご希望の方は、あわせてお申込みください。また、昼食代は参加費に含まれません。



申込み 健康ドーム元気測定室 ☎(23)70006
 ※申込みは、ご本人に限ります

○やさしいエアロビクス教室
 とき 1月15日(木)、2月5日(木)午後2時～3時
 定員 30人(先着順)

※1回につき5000円の参加費が必要ですが、事前に自分の健康度をチェックする元気測定「かんたんコース」を行っていただきます。

総合体育館トレーニンング室 インストラクター指導

総合体育館のトレーニンング室では、次の日程でインストラクターによる指導および体力測定を行います。

○インストラクター指導(予約制)

とき 1月8日(木)・31日(土)午前9時～午後1時、25日(日)午後1時～5時、13日(火)・21日(水)午後5時～9時

○体力測定(予約制)

とき 1月17日(土)午後1時～5時まで(1人につき40分間)

※1回につき大人3000円、小人(中学生)1000円のトレーニンング室使用料が必要となります。定期券(大人1か月35000円、3か月90000円)もご利用ください。

問合せ スポーツグループ

西春スポーツクラブ

体験教室

種目 カロリーニング、卓球

とき 2月2日(月)・9日(月)・16日(月)午後7時30分～9時(全3回)

ところ 西春小学校 体育館
 参加費 1回1000円。スポーツクラブ会員は無料(会員証の提示が必要です)

持ち物 体育館シューズ、運動のできる服装

申込み 当日、直接会場へお越しください。
 問合せ ふれあいスポーツクラブ事務局(スポーツグループ内)

第2回 運動手はじめ教室

「運動を始めたいけれど機会がない」、「体力の衰えを感じる」という方は、ぜひ参加してください。自分の体力を知り、自分にあつた運動を見つけましょう。

とき 2月10日から3月3日までの毎週火曜日午後1時30分～3時(全4回)

ところ 健康ドーム

対象 おおむね65歳以上で自分で通える方

定員 20人(先着順)

内容

- 第1回(2月10日) 講話「健康寿命を伸ばすには」
 - 第2回(2月17日) 体操・筋力トレーニング
 - 第3回(2月24日) 体操・筋力トレーニング
 - 第4回(3月3日) 体操・筋力トレーニング
- 申込み 1月13日(火)から電話で福祉東グループ(東庁舎)へ。



介護教室(ハートフルケアセミナー)

薬の正しい飲み方や飲ませ方、サプリメントの活用方法を学びましょう。
と き 1月28日(水)午後1時30分
 ～3時30分

ところ 健康ドーム 研修室
演 題 「高齢者が薬・サプリメントと上手につきあうために」

講 師 大橋孝雄氏(薬剤師)

定 員 30人(先着順)

申込み 1月13日(火)から電話で福祉東グループ(東庁舎)へ。

認知症の家族教室

介護について一人で悩まず、日頃の悩みや不安を同じ立場の方たちと話し合いませんか。心を元気にすることは、認知症の方とよい関係を保つための力になります。

と き 1月26日(月)午前10時30分
 ～午後0時30分

ところ 総合体育館 和風会議室
対 象 認知症の方を介護している方

内 容 交流会、リフレッシュタイム「ヨガでほっと一息 心と体をリフレッシュ」

申込み 1月13日(火)までに地域包括支援センター(福祉東グループ内)へ。

※送迎をご希望の方は、事前にお申し出ください。

健康づくり講座

現代人の食生活で不足しがちな野菜。もっと野菜のことを知り、その重要性や産地消について勉強しましょうか。
と き 1月28日(水)午後1時30分
 ～3時

ところ 健康ドーム ミーティング室

内 容 「野菜の栄養と食育」

講 師 近藤香織氏(日本ベジタブル&フルーツマイスター協会、野菜ソムリエ)

定 員 70人(先着順)

申込み 1月5日(月)から16日(金)までに東保健センターへ。



参加者募集!

桜まつり

4月に開催される「桜まつり」のステージイベントへの参加者を募集します。大道芸や伝統芸能など、ステージ上で演技のできる個人またはグループの皆さん、ぜひご応募ください。

応募資格 市内在住・在勤在学の方で構成する個人またはグループ

応募期間 1月25日(日)まで。当日消印有効

申込み 官製はがきに住所、氏名、参加人数、電話番号、演技の内容、コメントを明記し、北名古屋市レクリエーション協会〒481-8501北名古屋市能田引免地40番地(総合体育館内)へ。FAX(24)0502でも応募できます。

問合せ 佐藤要 ☎090(2770)7903

※出演決定は、主催者が行います。なお、まつりの詳細は、決定次第、出演者に連絡します。



日本語教室ボランティア募集

市国際交流協会では、日本語教室のボランティアを募集しています。

現在、協会の日本語教室では、ボランティアが外国人の子どもたちに、簡単な生活会話やひらがなの習得を中心とした入門レベルの日本語を教えています。今後は仕事や勉強、結婚などで日本にいられた外国人のための教室も開設する予定です。

教室は、日本語のみで行いますので、外国語ができなくてもかまいません。ぜひ、ご応募ください。

申込み 3月13日(金)までに、市国際交流協会事務局(西庁舎)へ。

市役所徴収員募集

職 種 徴収員
募集人員 若干名
応募資格 おおむね60歳までの健康な方

勤務内容 市税等の集金および納税勸奨業務

勤務日 月20日以内。午前7時から午後9時までの間で6時間

給 与 時給770円。ただし、徴収金額に応じ、別に手当を支給します。

申込み 履歴書(市販のもの)を添えて、1月23日(金)までに収納グループ(東庁舎)へ。

健康ドーム

浴室管理職員募集

職 種 浴室管理

募集人員 若干名

応募資格 60歳までの健康で、土・日曜日、祝日も勤務できる方

勤務内容 浴室の管理(設備管理および受付事務、清掃業務)

採用日 4月1日から

勤務日 1日6時間以内で週5日以内。午前10時から午後10時までの間で早番、遅番勤務

給 与 時給870円

申込み 履歴書(市販のもの)を添えて、1月20日(火)までに健康ドームへ。

募集

シルバー人材センター 会員募集

シルバー人材センターでは、会員を募集しています。
清掃や庭木の剪定、除草、草刈、塗装、大工、筆耕、襖・障子の張替え等、あなたにあった仕事を見つけてください。
入会を希望する方は、説明会を開催していますので、お越しください。
入会資格 市内在住で、おおむね60歳以上の健康で働く意欲のある方
入会説明会
と き 毎月第3水曜日午後1時30分～
ところ シルバー人材センター本部
持ち物 筆記用具
※当日入会を希望する方は、年会費12000円(10月以降の入会の方は6000円)、(株)ゆうちょ銀行の通帳(配分金振込み用)を持参してください。
問合せ シルバー人材センター本部
または東支所



特別養護老人ホーム 介護職員募集

市内の特別養護老人ホームでは、介護職員を募集しています。
職種 正規職員、パート職員
応募資格 心身とも健康な方。経験は問いません。
勤務先
○五条の里
○あいせの里

正規職員
給与 月給19万5000円以上

パート職員(特別養護)
給与 時給980円(資格有り)
時給950円(資格無し)

パート職員(ティサービス)
給与 時給920円(資格有り)
時給890円(資格無し)

申込み 五条の里☎(2)5511またはあいせの里☎(22)4611へ。
※勤務日、勤務時間等はお問い合わせください。

放送大学4月入学生募集

放送大学は、テレビ等の放送により授業を行う正規の通信制大学です。約370科目の中から、希望する1科目から自宅で学べます。

- 教養学部**
- 全科履修生(4年以上在学)
 - 選科履修生(1年間在学)
 - 科目履修生(6か月在学)

大学院

- 修士選科生(1年間在学)
- 修士科目生(6か月在学)
- 申込期間 2月28日(土)まで
- 授業料(テキスト代含む)
- 教養学部(1科目)1万1000円
- 大学院(1科目)2万2000円
- 問合せ** 放送大学愛知学習センター
☎052(831)1771
ホームページ <http://www.u-aik.ac.jp/>



共同募金にご協力 ありがとうございました

昨年10月1日から3か月間にわたり展開された共同募金運動には、市民や事業所の皆様のご理解による心温かい善意とたくさんの方の尽力により、多額の募金が集まりました。この募金は、地域の社会福祉協議会などに配分され、地域福祉向上のため、有効適切に活用されます。皆様のご好意に対し、心より敬意と感謝を申し上げますとともに、本年もよろしくご協力を賜りますようお願い申し上げます。

北名古屋市共同募金委員会
会長 山田安光

20歳になったら国民年金

国民年金は、日本に住む20歳以上60歳未満の誰もが加入しなければならぬ社会保障制度です。老後の生活や事故、病気で障害が残ったとき等、生活の基礎となるべき費用を年金として支給する制度です。
国民年金は、次の3種類に分かれています。

第1号被保険者

- 自営業(農林漁業・商業・サービス業など)の方とその配偶者
- 自由業・学生・無職の方とその配偶者

第2号被保険者

- 厚生年金保険・共済組合などの加入者
- 手続き** 勤めている事業所等で行います。

第3号被保険者

- 厚生年金保険・共済組合などの加入者に扶養されている配偶者
- 手続き** 配偶者の事業所を通じて社会保険事務所で行います。

高齢者職業支援室の移転

3月から高齢者職業支援室は、東庁舎2階から西庁舎分館1階へ移転します。

問合せ 産業グループ

**寄付をいただきました
ありがとうございます**

- 西春地区商工会人形分科会様 15万円
- 県葬祭業協同組合尾張支部様 自転車1台
- 株のいり様 子ども用一輪車5台
- いちい信用金庫様 「いちいエリアのむかしばなし」の本 81冊
- ふるさと納税寄付
- 佐藤隆一様 5000円

**西春日井広域事務組合
入札(見積)参加資格申請**

西春日井広域事務組合では、平成21年度入札(見積)参加資格審査申請書の追加受付を行います。なお、郵送での受付は行いません。

とき 2月4日(水)～6日(金)
午前9時～正午、午後1時～4時
様式 組合指定の様式
申込み 西春日井広域事務組合消防本部総務課 ☎(052)4912

**地球温暖化防止は
小さな心がけから**

「あいちエコチャレンジ21」
県民運動実施中!」

冬は、一年中で最も空気が汚れやすい季節です。また、地球温暖化をもたらす二酸化炭素濃度も増え続け

ています。
次のような「家庭でできる小さな心がけ」で、大気汚染や地球温暖化を防止しましょう。

- 暖房温度は19度以下に設定しましょう。
- unnecessary 照明や電気製品の電源は、こまめに消しましょう。
- 無用のアイドリングや急発進、急加速をしない等、エコドライブに努めましょう。
- できるだけ、公共交通機関や自転車を利用しましょう。
- 給湯器の設定温度をできるだけ低くしましょう。

**レジ袋削減(有料化)の
取り組みを行います**

市では、4月1日から、CO₂削減による地球温暖化防止、ごみ減量および資源節約のため、レジ袋削減(有料化)の取り組みを事業者と市民団体等、市の協働により行います。

一人ひとりが身近にできることから環境を見直すきっかけとして、レジ袋を断り、買い物にはマイバッグを持参しましょう。皆様のご理解とご協力をお願いします。
問合せ 環境グループ

**生ごみ処理機等の設置に
補助します**

生ごみの減量および地球温暖化防止対策として、家庭用生ごみ処理機等の設置に補助します。

対象 市内在住で、市内に家庭用生ごみ処理機等の設置をされる方
補助額

○電動生ごみ処理機
購入価格の2分の1以内で、2万円を限度とする。

○生ごみ処理容器
購入価格の2分の1以内で、5000円を限度とする。

申込み 領収書、取扱説明書(仕様書)、印かん(スタンプ印不可)、申請者名義の銀行口座番号をお持ちのうち、環境グループ(西庁舎)へ。

**中小工商業者の方へ
支援を拡大します**

市では、景気対策事業として、急激な円高や原油・原材料価格の高騰の影響を受けている事業者の方を支援します。なお、1月融資申込みから適用されます。

補助内容 愛知県信用保証協会の融資制度(愛知県商工業振興資金、北名古屋市小口事業資金)の借入

をする際に必要な信用保証料、または(株)日本政策金融公庫の融資制度(小規模事業者経営改善資金)の借入による融資後1年間に支払った利子に対する補助率を引き上げます。

申込み 産業グループ(東庁舎)
※詳しくは、市ホームページ「信用保証料等補助」をご覧ください。

産業別最低賃金の改正

県内の特定の産業に適用される8業種の産業別最低賃金が、昨年12月16日から次のとおり改正されました。

最低賃金名	最低賃金額(時賃額)
染色整理業	732円
製鉄業・製鋼・製鋼圧延業・鋼材製造業	848円
はん用機械器具、生産用機械器具、業務用機械器具製造業 ※従来の一般機械器具製造業から名称変更	828円
電子部品・デバイス・電子回路、電気機械器具、情報通信機械器具製造業 ※従来の電気機械器具、情報通信機械器具、電子部品・デバイス製造業から名称変更	792円
輸送用機械器具製造業	833円
計量器・測定器・分析機器・試験機、光学機械器具・レンズ、時計・同部分品製造業	782円
各種商品小売業	779円
自動車(新車)小売業 ※従来の「自動車(新車)、自動車部分品・附属品小売業」を分離し、「自動車(新車)小売業」を新設しました。従って「自動車部分品・附属品小売業」は、800円で据え置きになります。	814円

【参考】県最低賃金 731円(平成20年10月24日改正)

問合せ 名古屋西労働基準監督署 ☎052(481)9533
愛知労働局ホームページ <http://www.aichi-rodou.go.jp/>

暮らしの情報



定額給付金の給付をよそおった「振り込め詐欺」にご注意！

定額給付金の給付をよそおった「振り込め詐欺」や「個人情報詐取」が発生しています。

皆さんもご自宅や職場等に、市や国(総務省)の職員などをかたった不審な電話がかかってきたり、郵便が届いたら、市や警察署へご連絡ください。

○市や国(総務省)等がATM(銀行・コンビニ等の現金自動預払機)の操作をお願いすることは、絶対にありません。

○ATMを自分で操作して、他人からお金を振り込んでもらうことは絶対にできません。

○市や国(総務省)等が、「定額給付金」の給付のために、手数料などの振込みを求めることは絶対にありません。

○現時点で、市や国(総務省)等が皆さんの世帯構成や銀行口座の番号等の個人情報を照会することは、絶対にありません。

問合せ 企画・広報グループまたは西枇杷島警察署 ☎052(5001)0110

1月10日は「110番の日」

110番は、事件・事故などをいち早く警察に知らせるための緊急通報電話です。110番の利用件数は年々増加し、この中には緊急な対応を必要としない相談等が数多くあります。緊急でない場合は、警察の相談ダイヤル「#9110番」を利用しましょう。

また、犯罪等の被害の未然防止を図るための警察安全相談窓口があり、ストーカー、配偶者からの暴力、悪質商法等、市民生活の安全に関する相談を受け付けています。

携帯電話で通報する場合の注意点

携帯電話から110番通報をするときは、通話が切れたりすることがありますので、次のことに気をつけましょう。

○所在地や番地、目標物等を確認する

○通話中はできるだけ場所を移動しない

○通話終了後に電源を切らない

○車の運転中は携帯電話を使用せず、必ず車を停めて電話をする

110番通報のポイント
通報するときに「いつ」「いつ」「何があったか」、「犯人は」、「あなたの住所、氏名」を警察官が問いかけてますので、落ち着いて答えましょう。

問合せ 西枇杷島警察署 ☎052(5001)0110

文化勤労会館、東公民館、体育・学校施設 利用抽選会のお知らせ

文化勤労会館、東公民館および体育・学校施設の利用抽選会を下記のとおり行います。

お問い合わせは、生涯学習グループまたはスポーツグループへ。

文化勤労会館

- ◇大ホール 8月分
- ◇大ホール以外 4月分
- ◇展示室・エントランスホール 5月分
- とき 2月1日(日)午前8時50分～
受付：午前8時35分～
- ところ 文化勤労会館 エントランスホール



東公民館(4月分)

- とき 2月1日(日)午前9時～
受付：午前8時50分～
- ところ 東公民館 視聴覚室



体育・学校施設(2月分)

◇市民グラウンド・中学校グラウンド夜間照明 (訓原・白木・天神中学校)

- とき 1月10日(土)午前10時10分～
受付：午前10時～
- ところ 総合体育館 大・小会議室

◇二子テニスコート

- とき 1月10日(土)午前8時40分～
受付：午前8時30分～
- ところ 総合体育館 市民ホール

◇学校施設(体育館・テニスコート)

- とき 1月10日(土)午前11時10分～
受付：午前11時～
- ところ 総合体育館 大・小会議室

※師勝中学校は耐震工事のため、平成22年12月まで使用できません。

田・畑の無断転用にご注意を

田や畑を住宅などの建物敷地、資材置場、駐車場などに使用する場合は、市街化・市街化調整区域にかかわらず、事前に農地転用の手続きが必要で、また、田を畑として利用するため埋立てする時も農地改良届出が必要で、ご注意ください。

問合せ 産業グループ

1月の納税

- 市県民税 第4期
- 国民健康保険税 第8期

納期は、2月2日までです。

保育料の振替(1月分)

保育料の振替ができるよう、預貯金額の確認をお願いします。

振替日 1月6日(火)
問合せ 児童グループ

税の無料相談

商工会では、青色事業所得者を対象に、決算・申告指導を行います。なお、電話予約が必要です。

師勝町商工会

○決算・申告指導

とき 2月16日(月)・18日(水)・23日(月) 午前10時～午後4時

○決算・申告指導(会計ソフト利用者対象)

とき 2月17日(火) 午前10時～午後4時

○決算・申告指導(会計ソフトおよびe-tax利用者対象)

とき 2月24日(火) 午前10時～午後4時

○消費税申告指導

とき 2月26日(木) 午前10時～午後4時

○消費税申告指導

とき 2月24日(火) 午前10時～午後4時

○消費税申告指導

とき 2月26日(木) 午前10時～午後4時

○消費税申告指導

とき 2月24日(火) 午前10時～午後4時

○消費税申告指導

とき 2月26日(木) 午前10時～午後4時

申し込み 開催日の1か月前から師勝町商工会 ☎(22)5411へ。

西春町商工会

○決算・申告指導

とき 2月24日(火)～27日(金) 午前10時～午後4時

○決算・申告指導

とき 2月24日(火)～27日(金) 午前10時～午後4時

申し込み 西春町商工会 ☎(25)0000

広域還付申告センター開設

パソコンを使って自分で確定申告書等を作成していただく広域還付申告センターを開設します。ぜひ、ご利用ください。

とき 2月3日(火)～6日(金) 午前9時15分～午後5時。ただし、6日(金)は正午まで

○消費税申告指導

とき 2月26日(木) 午前10時～午後4時

○消費税申告指導

とき 2月24日(火) 午前10時～午後4時

申し込み 開催日の1か月前から師勝町商工会 ☎(22)5411へ。

問合せ 名古屋国税局個人課税課 ☎052(951)3511

国税庁ホームページ <http://www.nta.go.jp>
※駐車場がありませんので、公共交通機関をご利用ください。

水道企業団・衛生組合 入札(見積)参加資格申請

水道企業団、衛生組合では、平成21年度入札(見積)参加資格審査申請書の追加受付を行います。なお、郵送での受付は行いません。

とき 2月4日(水)～6日(金) 午前9時～正午、午後1時～4時

○消費税申告指導

とき 2月26日(木) 午前10時～午後4時

○消費税申告指導

とき 2月24日(火) 午前10時～午後4時

○消費税申告指導

とき 2月26日(木) 午前10時～午後4時

申し込み 開催日の1か月前から師勝町商工会 ☎(22)5411へ。

問合せ 水道企業団総務グループ ☎(22)1251、衛生組合総務課 ☎(22)3581

公共施設等の連絡先

○市役所西庁舎・東庁舎
代表 ☎(22)1111
☎(23)6111

○市役所西庁舎分館
☎(22)1111

○文化勤労会館
☎(25)5111

○東公民館 ☎(22)4560

○東図書館 ☎(25)3600

○西図書館 ☎(25)6406

○歴史民俗資料館
☎(25)3600

○総合福祉センターもえの丘
☎(26)2888

○健康ドーム
☎(23)7006

○総合体育館
☎(24)0661

○東保健センター
☎(23)4000

○西保健センター
☎(24)1551

○社会福祉協議会本所
☎(22)1111
(西庁舎分館内)

○回想法センター
☎(24)5337
(旧加藤家住宅内)

○陽だまりハウス
☎(25)8118

○シルバー人材センター本部・西支所
☎(21)0810

○シルバー人材センター東支所
☎(21)3103



子どもに関する

電話相談

育児への不安、いじめ、児童虐待など
気軽にご相談ください!



子ども・家庭110番

県では、専門の家庭支援相談員が、家庭での悩みや問題などの相談に応じています。

とき 月曜日～金曜日午前9時～

午後5時

連絡先 ☎0552(9553)4152

児童虐待相談

「児童虐待では」と思われることがあつたら、すぐにご相談ください。

とき 月曜日～金曜日午前8時30

分～午後5時

連絡先 児童グループおよび県中央

児童・障害者相談センター☎05

2(961)7200

※緊急の場合は、市役所☎(22)111(夜間対応可)へ。

教育相談

いじめや不登校など、学校教育に関する悩みなどの相談に、電話や面接で応じます。

とき 毎週火・木・金曜日午前9

時～午後4時

ところ 教育支援センター「あけぼ

の」(高田寺起返18)

連絡先 ☎(24)4152

いじめ・不登校相談

とき 月曜日～金曜日午前9時～

午後4時

連絡先 県尾張教育事務所☎052

(961)0900

子育て相談

保育士が、子育ての不安や悩みなどの相談に応じます。

◇電話相談

とき 月曜日～金曜日午前9時～

午後4時

連絡先 ☎(22)5151

◇面接相談(予約制)

とき 月曜日～金曜日午前9時～

午後4時

連絡先 ☎(26)7763

◇発達相談(予約制)

とき 月曜日～金曜日午前10時～

午後4時

連絡先 ☎(26)7763

精神障害者と 家族のための相談

NPO法人太陽では、精神障害のある方の自立と社会参加の促進を目的に、職業生活を体験できる機会や場所の提供、日常生活の支援や困りごとなどについての相談に応じています。お気軽にご相談ください。

問合せ NPO法人太陽☎(26)06

31

行政相談

行政相談委員が、行政に関する苦情やご意見・ご要望等を受け付け、その解決や実現の促進、行政運営の改善等を図っています。ぜひ、ご利用ください。

とき 1月21日(水)午前9時～11

時30分

ところ 市役所西庁舎分館 相談室

問合せ 行政グループ

身近な相談相手

民生委員・児童委員

民生委員・児童委員は厚生労働大臣から委嘱され、各市町村で地域住民のために活躍される民間奉仕者(ボランティア)です。

担当地区を中心に、日ごろから調査や訪問を行い、必要に応じ、問題や悩みを持つ方が自ら解決していけ

るように側面からの援助に努めています。また、関係行政機関への連絡や通報を行い、行政と地域のパイプ役として活動しています。

困りごとや心配ごとがある方は、地域の身近な民生委員・児童委員へご相談ください。

問合せ 福祉東グループ

納税相談

経済的な理由などから、どうしても市税等を納期限までに納められない場合は、ご相談ください。

とき 毎週火・木曜日午前9時～

午後4時

ところ 収納グループ(東庁舎)

対象 市県民税、法人市民税、固定資産税・都市計画税、軽自動車税、国民健康保険税、介護保険料、十五ヶ用水賦課金

問合せ 収納グループ

平成20年 市内の交通事故状況

	11月	累計
死亡事故	0件	3件
	0人	3人
人身事故	40件	465件
	58人	608人
物損事故	151件	1,961件

人身事故数は死亡事故数を含む。
西枇杷島警察署調べ。

相談コ～ナ～



各種相談をご利用ください。詳しくは、各窓口へ。

相談名	とき	ところ	相談員	問合せ
児童相談	随時 8:30～17:00	東庁舎児童グループ	市の家庭相談員	児童グループ
女性相談	1月15日(木) 10:00～12:00	東庁舎市民相談室	県の女性相談員	児童グループ
母子家庭等就業相談	1月15日(木) 10:00～12:00	西庁舎分館相談室	県の就業相談員	児童グループ
	1月15日(木) 13:30～15:30	東庁舎市民相談室		
母子自立支援相談	随時 10:00～16:00	東庁舎児童グループ	市の母子自立支援員	児童グループ
	1月15日(木) 10:00～12:00	西庁舎分館相談室		
心身障害者相談	1月13日(火) 10:00～12:00	東庁舎市民相談室	身体障害者相談員 知的障害者相談員	福祉(東・西)グループ ※電話での相談可
	1月28日(水) 10:00～12:00	西庁舎分館相談室		
法律相談	1月8日(木)・22日(木) 9:00～12:00	総合福祉センター もえの丘相談室	弁護士	社会福祉協議会本所 ※予約制
	1月15日(木)・2月5日(木) 9:00～12:00	西庁舎分館会議室		
司法書士相談	1月20日(火) 13:00～16:00	総合福祉センター もえの丘相談室	司法書士	社会福祉協議会本所 ※予約制
	2月3日(火) 13:00～16:00	西庁舎分館相談室		
心のケア相談	2月3日(火) 9:00～12:00	西庁舎分館相談室	全日本カウンセリング協議会認定カウンセラー	社会福祉協議会本所
ボランティア相談	1月21日(水) 13:30～15:30	総合福祉センターもえの丘ボランティア専用室	ボランティア活動実践者、社会福祉協議会職員	社会福祉協議会本所
心配ごと相談	1月13日(火) 9:00～12:00	西庁舎分館相談室	社会保険労務士等	社会福祉協議会本所 ※電話での相談可
マンション相談	1月20日(火) 10:00～12:00	西庁舎分館相談室	マンション管理士、宅地建物取引主任者、シニアライフアドバイザー、測量士補	社会福祉協議会本所 ※予約制
不動産取引の悩みごと相談	1月15日(木) 13:00～16:00	西庁舎分館相談室	愛知県宅地建物取引業協会	社会福祉協議会本所
消費生活相談	毎週水曜日 13:30～16:30	東庁舎市民相談室	消費生活専門相談員	産業グループ ※電話での相談可
職業支援相談	随時 10:00～16:30	東庁舎職業支援室	職業支援相談員	産業グループ
国民年金相談	毎週月・木曜日 9:00～12:00	東庁舎市民東グループ	年金相談員	市民(東・西)グループ ※年金手帳持参
	毎週火・金曜日 9:00～12:00	西庁舎市民西グループ		
広聴相談(行政一般)	随時 9:00～17:00	西庁舎内会議室等	市職員	企画・広報グループ ※予約制

成人保健事業

成人保健事業の予約・申込み・お問い合わせは西保健センター
(☎24-1551)へ

名称	実施日	会場	時間	対象・詳細
成人健康相談・心の健康相談	1月26日(月)	西保健センター	13:30~15:30	持ち物：健康手帳 内容：〔成人健康相談〕 血圧測定、尿検査、栄養・健康相談 〔心の健康相談〕 不安・イライラ・不眠など心に関する健康相談

お知らせ

高齢者インフルエンザ予防接種

高齢者を対象に、インフルエンザ予防接種を行っています。「予診票」が必要となりますので、配布場所でお受け取りください。なお、指定医療機関の一覧表は、予診票と同時に配布します。

対象

- 満65歳以上で北名古屋市に住民票のある方
- 60歳から65歳未満の心臓、腎臓、呼吸器または免疫機能障害の方で身体障害者手帳1級をお持ちの方

予診票配布場所 指定医療機関、東・西保健センター

接種期日 1月31日(土)まで

接種費用 1,000円

※接種前に予診票の説明文をよく読み、接種してください。

【補助金申請の手続き】

10月14日以降に指定医療機関以外で接種を受けた方は、補助金を交付しますので、東・西保健センターへ申請してください。

接種費用1,000円を除く金額で、上限3,000円まで補助します。

申請に必要なもの 医療機関で使用した予診票、領収書、

振込先の口座番号 (株)ゆうちょ銀行以外)、印かん
問合せ 東保健センター

子宮がん検診・歯科健診は1月31日までに

医療機関で受ける子宮がん検診、歯科健診を申し込んでいる方で、検診を受けていない方は、検診期限が1月31日(土)までとなっています。忘れずにお受けください。

問合せ 東保健センター

人生笑楽健康セミナー ~ 63歳からの青春セミナー~

趣味などを通して楽しい人生を送っている皆さん。長年勤められた仕事を辞め、新たに地域人になられた皆さん。これからの人生をより豊かに、健康に、楽しく生きるためのセミナーに参加してみませんか。

とき 2月5日から3月12日までの毎週木曜日(全7回)

ところ 健康ドーム

対象 60歳以上の方

定員 80人(先着順)

申込み 1月13日(火)から東・西保健センターへ。



休日診療

日曜日、祝日に急病人が出たとき

東部休日急病診療所
☎(23)0122
北名古屋市九之坪白山39

西部休日急病診療所
☎052(503)8277
清須市西枇杷島町花咲84

救急病院をご紹介します
「救急医療情報センター」
☎(81)1133

日付	+ 内科・小児科 (9:30~16:30)		+ 外科 (10:00~17:00)		+ 歯科 (9:30~11:30)	
	東部休日急病診療所担当医 ※変更になる場合があります	外科	所在地	歯科	所在地	
1月 1日(木)	末澤 貴 (末沢医院)	新居外科 ☎(23)2200	北名古屋市 井瀬木	おぎた歯科医院 ☎(21)4777	北名古屋市 六ツ師	
2日(金)	山田 兼松 (山田クリニック)	きとう医院 ☎052(400)7211	清須市 寺野	小川歯科医院 ☎(21)0818	北名古屋市 沖村	
3日(土)	大塚 寛 (大塚内科医院)	ゆたかクリニック ☎052(408)0171	春日町 落合	ゴトウ歯科クリニック ☎(25)2133	北名古屋市 久地野	
4日(日)	安藤 白二 (安藤クリニック)	済衆館病院 ☎(21)0811	北名古屋市 鹿田	鈴木歯科医院 ☎(23)9903	北名古屋市 沖村	
11日(日)	原 則之	杉山医院 ☎(28)1181	豊山町 豊場	佐藤歯科医院 ☎(23)8818	北名古屋市 熊之庄	
12日(月)	池田 哲朗 (徳重クリニック)	済衆館病院 ☎(21)0811	北名古屋市 鹿田	ふくしま歯科 ☎052(400)9466	春日町 落合	
18日(日)	佐橋 渡 (さし内科クリニック)	びわじま整形外科 ☎052(505)8778	清須市 西枇杷島町	関戸歯科医院 ☎(24)1833	北名古屋市 鹿田	
25日(日)	河田 東 (ようていファミリークリニック)	師勝整形外科 ☎(23)4181	北名古屋市 鹿田	加藤歯科医院 ☎052(504)0118	清須市 西枇杷島町	
2月 1日(日)	能城 充弘 (わかばファミリークリニック)	済衆館病院 ☎(21)0811	北名古屋市 鹿田	早川歯科 ☎(22)3622	北名古屋市 熊之庄	

母子保健事業

母子保健事業の予約・申込み・お問い合わせは東保健センター
(☎23-4000)へ

名称	実施日	会場	時間	対象・詳細
母子健康手帳発行	1月13日(火)・26日(月)	東保健センター	10:00~10:30 (受付9:45~10:00)	持ち物: 妊娠届出書、ボールペン 内容: 母子健康手帳の使い方や妊娠中の過ごし方などについて説明
	1月7日(水)・21日(水)・2月4日(水)	西保健センター		
4か月児健診 ※BCG予防接種も行います。	1月9日(金)	健康ドーム	11日~20日生まれ 受付13:00~13:15 21日~30日生まれ 受付13:30~13:45	対象: 平成20年9月11日~30日生まれの子 持ち物: 母子健康手帳、すこやか手帳の4か月児健診問診票、BCG予防票、バスタオル、体温計、ボールペン 内容: 健診、離乳食の話 ※6か月未満児でBCG未接種の場合は、ご相談ください。
10か月児健診	1月7日(水)	健康ドーム	2月21日~29日生まれ 受付13:00~13:15 3月1日~10日生まれ 受付13:30~13:45	対象: 平成20年2月21日~平成20年4月20日生まれの子 持ち物: 母子健康手帳、すこやか手帳の10か月児健診問診票、オムツ、ミルク、バスタオル 内容: 健診、離乳食の話、歯の話、ボランティアによる絵本の読み聞かせ(ブックスタート事業)
	1月21日(水)	健康ドーム	3月11日~20日生まれ 受付13:00~13:15 3月21日~31日生まれ 受付13:30~13:45	
	2月4日(水)	健康ドーム	4月1日~10日生まれ 受付13:00~13:15 4月11日~20日生まれ 受付13:30~13:45	
1歳6か月児健診	1月14日(水)	健康ドーム	6月11日~20日生まれ 受付13:00~13:15 6月21日~30日生まれ 受付13:30~13:45	対象: 平成19年6月11日~30日生まれの子 持ち物: 母子健康手帳、すこやか手帳の1歳6か月児健診問診票、歯ブラシ、コップ、タオル
2歳6か月児むし歯予防教室	1月15日(木)	東保健センター	6月生まれ 受付9:00~9:15 7月生まれ 受付10:00~10:15	対象: 平成18年6月・7月生まれの子 持ち物: 母子健康手帳、歯ブラシ、コップ、タオル、すこやか手帳の問診票 内容: 歯科健診、染め出し、フッ化物塗布、個別相談 ※歯を磨いてきてください。
	1月29日(木)	西保健センター	6月生まれ 受付9:30~9:45 7月生まれ 受付10:00~10:15	
3歳児健診	1月19日(月)	東保健センター	1日~15日生まれ 受付13:00~13:15 16日以降生まれ 受付13:45~14:00	対象: 平成18年1月生まれの子 持ち物: 母子健康手帳、すこやか手帳の3歳児健診問診票、視力・聴力検査アンケート、歯ブラシ、コップ、タオル 内容: 健診、尿検査、歯科健診、フッ化物塗布 ※視力・聴力の検査は自宅で行ってきてください。歯を磨いてきてください。
	1月22日(木)	西保健センター	受付13:00~13:45	
育児相談	1月13日(火)	西保健センター	9:30~11:00	持ち物: 母子健康手帳 内容: 身体測定、個別相談
母乳相談(要予約)	1月13日(火)	西保健センター	9:30~11:00	持ち物: 母子健康手帳
発達相談(要予約)	1月22日(木)	東保健センター	9:30~11:00	持ち物: 母子健康手帳
	1月13日(火)	西保健センター		
個別接種(三種混合、MRワクチン)(要予約)	指定医療機関にあらかじめ電話で予約してください。 清須市、春日町、豊山町の指定医療機関でも接種できます。 お問い合わせは、東・西保健センターへ。			持ち物: 母子健康手帳、予防接種予防票、健康保険証、こども(乳幼児)医療費受給者証 ※体調の良い時に接種を受けてください。

イベント 施設 情報

WATCH



2009

7

北名古屋市の人口(12月1日現在)

総人口	80,990人	(+ 93)
男性	40,780人	(+ 38)
女性	40,210人	(+ 55)
世帯数	31,962世帯	(+ 60)



■ 成人のつどい

と き/1月10日(土) 午前10時～

ところ/文化勤労会館 大ホール

対 象/昭和63年4月2日～平成元年4月1日生まれの方

問合せ/生涯学習グループ

住民登録のある方/送付された案内状をご持参ください。
住民登録のない方/直接会場へお越しください。



■ 新春チャレンジマラソン

と き/1月18日(日) 午前9時10分～

ところ/文化の森周辺

参加費/100円 (ジョギング、ウォーキングは当日でも参加できます)

問合せ/体育協会事務局 ☎(25) 9311



ゲストランナー

中日ドラゴンズ 浅尾 拓也選手