



広報

12月
2008

北名古屋

KITANA
GOYA
CITY

- 26 イベント・施設情報
- 25 いきいき健康ガイド
- 23 相談コーナー
- 14 暮らしの情報
- 12 市民記者レポート『ハンス』
- 10 VIVAーきたなごや
- 8 国税電子申告・納税システムをご利用ください
- 4 市の家計簿
- 3 広報紙へ広告を掲載してみませんか
- 2 年末年始の業務案内

優雅な舞と華やかな衣装で観客を魅了



各施設の休業・休館日

年末年始の各施設の休業・休館日は次のとおりです。

12月27日(土)～1月4日(日)



憩いの家(さくら荘、ふたば荘、さかえ荘)、高齢者活動センター(しあわせの家、ふれあいの家)、あけぼのふれあい会館、教育支援センター「あけぼの」・「スマイル」、各児童館、各子育て支援センター、東・西保健センター、回想法センター

12月28日(日)～1月4日(日)

総合体育館

12月28日(日)～1月5日(月)

東公民館、文化勤労会館、健康ドーム、東・西図書館、歴史民俗資料館、ファミリー・サポート・センター



12月29日(月)～1月3日(土)

西庁舎分館(コミュニティセンター)、陽だまりハウス、総合福祉センターもえの丘、憩いの家とくしげ

市役所の休みは

12月27日から1月4日まで



証明書などの発行はお早めに

市役所の休みは、12月27日(土)から1月4日(日)までです。休み中は、証明書などの発行ができませんので、必要な方は早めに手続きをしてください。

なお、出生、死亡、婚姻などの戸籍の届出は、休み中でも宿直室(市役所東・西庁舎とも1階)で受け付けます。

※午後5時15分から翌日午前8時30分までの届出は、市役所西庁舎までお願いします。

年末年始の業務案内

きたバスの運行

「きたバス」は、12月28日(日)から1月4日(日)まで運休します。

放置自転車の返還

放置自転車の返還業務は、12月27日(土)から1月4日(日)まで行いません。

犬猫の引き取り

飼えなくなった犬・猫の引き取りは、毎週水曜日となっておりますが、年末は12月17日(水)の午前9時までが最終で、年始は1月7日(水)からです。

し尿のくみ取り

し尿のくみ取りの受付は、年末は12月29日(月)の正午まで、年始は1月5日(月)からです。ご希望の方は、左記のところへお申し込みください。

○(株)アイホク

☎0587(66)2112

○輪栄工業(株) ☎(73)5210

お子さんの誕生を祝い 記念植樹をしませんか

市では、水と緑のあふれる豊かな自然と共生するまちづくりを推進しています。

その一環として、お子さんの誕生を記念し、市の花「ツツジ」、市の木「モクセイ」のいずれかの苗木をお贈りします。

これは、花木が年を重ねるごとに大きくなるように、お子さんの健やかな成長を願い、あわせて郷土への思いを深めていただくために贈るものです。

対象 市内在住の平成20年7月1日から12月31日までに出生された新生児の親権者で、誕生を記念して市内で植樹をされる方

配布日時 平成21年3月15日(日) 午前9時～正午

配布場所 市役所西庁舎分館南側

申込み 市役所に出生届を出された際に申し出てください。また、他市町村で出生届を提出された方は、平成21年2月2日(月)までに企画・広報グループへお申し出ください。

お問い合わせは、企画・広報グループへ。

市の広報紙へ

広告を掲載してみませんか



市では、広報「北名古屋」に掲載する有料広告を募集します。ぜひ、ご利用ください。

お問い合わせは、企画・広報グループ(西庁舎)へ。

広報の発行部数	約 34,000 部	規格(1 枠)	A4版 4色刷り
掲載場所	広報紙の各号 裏表紙全面	募集枠数	各号 1 枠
掲載料(月額)	120,000 円(消費税等込み)	掲載号	平成 21 年 3 月号から
掲載内容の可否	「北名古屋市広告掲載要綱」および「北名古屋市広報紙広告掲載取扱要領」等によって、広告掲載の可否に関する基準が設けられています。 要綱等の詳しい内容は、市のホームページでご確認いただくか、企画・広報グループへお問い合わせください。		
申込期日	発行日(毎月 1 日)の 2 か月前 ※平成 21 年 3 月号は、12 月 26 日(金)まで。 郵送の場合は、当日消印有効とします。		
掲載決定の方法	申込み希望月が複数になった場合は、抽選により決定します。		
原稿の提出方法	掲載決定後、掲載データは、電子媒体(CD-R、MO 等)で提出してください。 原稿は、広告主の責任と負担において作成してください。		
掲載料の納付方法	書類審査後、掲載・不掲載決定通知を送付しますので、同封された納付書で期日までに納付(全納)してください。		

申込み

所定の用紙(企画・広報グループにあります。ホームページからもダウンロードできます)に必要な事項を記入し、広告案と会社概要等を添えて、提出してください。郵送の場合は、〒481-8531(住所不要)北名古屋市役所 企画・広報グループへ。

健康ドームでは、トレーニンググループを利用する前に、まず現在の自分の健康度をチェックするため、「元気測定(健康度評価)」を行っています。

この元気測定の「かんたんコース」が新しくなりました。これまでの内容に加え、1日に必要な食事量や1週間あたりの運動量の目安がわかるようになります。専属の保健師が、データをもとにあなたの「食事・運動・休養」のバランスを考え、生活習慣予防に役立つアドバイスをします。

メタボリックシンドロームが気になる方は、元気測定で生活習慣の改善のポイントを見つけ取ってみませんか。



健康度をチェック

データをもとにアドバイス

利用時間
○火～金曜日 午前9時15分～11時45分、午後1時～4時15分、午後5時30分～7時30分
○土・日曜日、祝日 午前10時15分～11時45分、午後1時～4時30分

休館日
毎週月曜日。ただし、月曜日が祝日の場合はその翌日

コース内容
生活習慣問診、形態測定(身長、体重、腹囲)、血圧測定、体力測定(16～59歳以下の方は踏み台昇降運動・長座体前屈・上体起こし、60歳以上の方は10m歩行測定・握力・長座体前屈・開眼片足立ち)

利用料 500円

お問い合わせは、健康ドームへ。

お知らせします

市の家計簿

～健全な財政運営に努めます～

市では、市民の皆さんに市財政への理解と関心を深めていただくため、年2回財政状況を公表しています。

今回は、平成19年度の決算状況と平成20年度上半期(平成20年4月1日から9月30日まで)の予算の執行状況などをお知らせします。

お問い合わせは、財政・管財グループへ。



平成20年度一般会計予算執行状況

一般会計 歳入 予算現額 212億3,340万円 収入済額 125億1,521万円 収入率 58.9%

科目	内容	予算現額	収入済額	収入率
市税	市民税・固定資産税など法人や市民の皆さんが納められる税金	127億7,120万円	91億2,094万円	71.4%
国庫支出金	特定事業に対し国から支出される負担金・補助金	14億3,289万円	4億4,894万円	31.3%
県支出金	特定事業に対し県から支出される負担金・補助金	11億9,598万円	2億5,267万円	21.1%
市債	施設の建設などで一度に多額の費用が必要な場合、市が借りのお金	11億800万円	0円	0%
繰越金	前年度から繰り越したお金	8億8,498万円	8億8,498万円	100.0%
諸収入	延滞金・預金利子・雑入など、いずれの収入科目にも組み入れないもの	8億2,456万円	2億4,933万円	30.2%
地方消費税交付金	消費税率5%のうち1%が人口及び従業者数で按分して交付されるお金	8億円	4億4,445万円	55.6%
地方交付税	一定水準の行政サービスを提供できるよう国税から地方に配分される交付金	4億9,500万円	3億7,536万円	75.8%
その他	分担金及び負担金、繰入金、使用料及び手数料、自動車取得税交付金など	17億2,079万円	7億3,854万円	42.9%

一般会計 歳出 予算現額 212億3,340万円 支出済額 90億3,472万円 執行率 42.5%

科目	内容	予算現額	支出済額	執行率
民生費	お年寄りや障害のある方への援助、生活保護、保育園の運営などの経費	75億8,598万円	35億8,410万円	47.2%
教育費	小・中学校、図書館、スポーツ施設の運営などの経費	32億9,775万円	14億8,432万円	45.0%
土木費	道路、河川の整備や管理などの経費	25億3,205万円	5億7,949万円	22.9%
総務費	市役所の管理、徴税、選挙事務、コンピュータの管理などの経費	24億7,763万円	11億3,881万円	46.0%
衛生費	各種健診、予防接種、保健センターの運営、ごみ・し尿処理などの経費	24億4,246万円	9億2,355万円	37.8%
公債費	市が借りのお金の元利償還金などを支払うための経費	11億1,060万円	5億2,073万円	46.9%
消防費	消防・災害対策などの経費	8億1,397万円	3億8,905万円	47.8%
その他	議会費、農林水産費、諸支出金、労働費、予備費など	9億7,296万円	4億1,467万円	42.6%

(平成19年度繰越明許予算3,000万円を含む)

市債及び市有財産の状況

	平成20年3月31日	平成20年4月～9月増減	平成20年9月30日
市債	201億6,438万円	△4億2,674万円	197億3,764万円
基金	26億1,863万円	増減なし	26億1,863万円
建物	193,325.74㎡	△231.72㎡	193,094.02㎡
土地	401,414.01㎡	3,426.08㎡	404,840.09㎡

(特別会計含む)



平成20年度特別会計予算執行状況

	予算現額	収入済額	支出済額
国民健康保険特別会計	76億600万円	31億1,492万円	32億6,797万円
老人保健特別会計	5億2,300万円	3億7,137万円	3億4,270万円
後期高齢者医療特別会計	5億8,510万円	2億1,512万円	1億1,017万円
介護保険特別会計	29億9,240万円	12億4,145万円	11億6,690万円
西春駅西土地区画整理事業特別会計	3億68万円	1,948万円	1,621万円
公共下水道事業特別会計	32億1,966万円	5億5,800万円	4億2,850万円

(平成19年度繰越明許予算 公共下水道事業3億5,500万円を含む)



平成19年度一般会計決算の状況

歳入科目	予算現額	決算額	収入率	歳出科目	予算現額	決算額	執行率			
市税	127億2,110万円	127億7,999万円	100.5%	議会費	2億6,061万円	2億5,560万円	98.1%			
地方譲与税	2億4,800万円	2億5,134万円	101.3%	総務費	32億753万円	30億8,761万円	96.3%			
利子割交付金	6,000万円	6,209万円	103.5%	民生費	71億8,397万円	69億953万円	96.2%			
配当割交付金	4,000万円	5,273万円	131.8%	衛生費	22億7,715万円	22億2,787万円	97.8%			
株式等譲渡所得割交付金	4,000万円	4,288万円	107.2%	労働費	925万円	918万円	99.2%			
地方消費税交付金	7億9,000万円	7億8,515万円	99.4%	農林水産費	1億5,491万円	1億4,950万円	96.5%			
自動車取得税交付金	2億4,000万円	2億4,824万円	103.4%	商工費	2億9,599万円	2億8,439万円	96.1%			
地方特例交付金	8,991万円	8,991万円	100.0%	土木費	28億4,032万円	28億1,220万円	99.0%			
地方交付税	6億3,716万円	7億5,817万円	119.0%	消防費	9億1,092万円	8億8,774万円	97.5%			
交通安全対策特別交付金	1,600万円	1,930万円	120.6%	教育費	35億6,173万円	34億3,868万円	96.5%			
分担金及び負担金	3億4,867万円	3億5,015万円	100.4%	災害復旧費	0円	0円	0%			
使用料及び手数料	2億5,369万円	2億6,430万円	104.2%	公債費	10億2,543万円	10億1,324万円	98.8%			
国庫支出金	15億9,925万円	16億799万円	100.5%	予備費	1,541万円	0円	0%			
県支出金	10億7,651万円	10億8,289万円	100.6%	<div style="border: 1px solid black; padding: 5px;"> <p>市民1人当たりの市税負担状況</p> <p>市民税・固定資産税など 158,791円</p> <p>平成20年3月31日現在 人口 80,483人</p>  </div>						
財産収入	3,594万円	4,226万円	117.6%							
寄附金	24万円	338万円	1,408.3%							
繰入金	1億8,315万円	1億8,073万円	98.7%							
繰越金	15億4,414万円	15億4,414万円	100.0%							
諸収入	7億126万円	7億1,368万円	101.8%							
市債	11億1,820万円	10億8,120万円	96.7%							
合計	217億4,322万円	219億6,052万円	101.0%				合計	217億4,322万円	210億7,554万円	96.9%

平成19年度特別会計決算の状況

会計別名称	歳入			歳出		
	予算現額	決算額	収入率	予算現額	決算額	執行率
国民健康保険特別会計	77億8,269万円	75億5,512万円	97.1%	77億8,269万円	75億4,959万円	97.0%
老人保健特別会計	39億3,427万円	38億3,456万円	97.5%	39億3,427万円	38億1,318万円	96.9%
介護保険特別会計	28億5,155万円	28億5,701万円	100.2%	28億5,155万円	27億9,250万円	97.9%
介護サービス特別会計	2億8,677万円	2億6,757万円	93.3%	2億8,677万円	2億5,586万円	89.2%
西春駅西土地区画整理事業特別会計	1億9,205万円	1億9,225万円	100.1%	1億9,205万円	1億8,278万円	95.2%
公共下水道事業特別会計	26億7,893万円	23億4,276万円	87.5%	26億7,893万円	23億510万円	86.0%

平成19年度健全化判断比率及び資金不足比率の公表

健全化判断比率

	本市数値	早期健全化基準
実質赤字比率	—	12.78%
連結実質赤字比率	—	17.78%
実質公債費比率	3.8%	25.0%
将来負担比率	26.8%	350.0%

(赤字額がない場合は「—」と記載)

資金不足比率(公共下水道事業特別会計)

	本市数値	経営健全化基準	備考
資金不足比率	—	20.0%	地方公営企業法 法非適用企業会計

(資金不足額がない場合は「—」と記載)

健全化判断比率等の公表について

地方公共団体の財政の健全化に関する法律が、平成20年4月から施行され、地方公共団体は毎年度、健全化判断比率および各公営企業ごとの資金不足比率を住民に対して公表することが義務付けられました。

市の数値が「早期健全化基準」「経営健全化基準」を超えると、財政が破綻する危険があることになります。

いくらになるの？

下水道使用料 と 上水道料金



公共下水道を利用される方が増えていくにつれ、「下水道使用料はいくらになるの？」という質問をよく耳にします。下水道使用料を算定するための排出量は、上水道メーターを基に決定しますが、下水道使用料と上水道料金の料金表は異なります。

一般家庭において2か月で50㎡の水を使用した場合を例に、下水道使用料と上水道料金を算出してみましょう。

お問い合わせは、下水道グループへ。

下水道使用料料金表 (2か月あたり)

区分	基本使用料	従量使用料	
		排出量	金額 (1㎡)
一般用	1,200円	1~20㎡	40円
		21~60㎡	100円
		61~100㎡	150円
		101~200㎡	200円
		201㎡~	230円
公衆浴場	1,200円	1㎡~	40円

※この表で算定した金額に、消費税および地方消費税を加算した額が下水道使用料です。

上水道料金表 (2か月あたり・メーター口径13mm)

基本料金	従量料金	
	使用水量	金額 (1㎡)
1,200円	1~20㎡	70円
	21~60㎡	130円
	61~100㎡	180円
	101~200㎡	220円
	201㎡~	250円

※この表で算定した金額に、消費税および地方消費税を加算した額が上水道料金です。

下水道使用料・上水道料金早見表
(2か月あたり/メーター口径13mm/消費税込み)

排出量 (使用水量)	下水道使用料	上水道料金
10㎡	1,680円	1,995円
20㎡	2,100円	2,730円
30㎡	3,150円	4,095円
40㎡	4,200円	5,460円
50㎡	5,250円	6,825円
60㎡	6,300円	8,190円
70㎡	7,875円	10,080円
80㎡	9,450円	11,970円
90㎡	11,025円	13,860円
100㎡	12,600円	15,750円

納付金額の算出方法

一般家庭でメーター口径13mmを使用して2か月で50㎡の水を使用した場合、実際に支払う納付金額は次のとおり算出されます。

下水道使用料

①基本使用料	1,200円
②従量使用料	
1~20㎡までの分	40円×20㎡= 800円
21~50㎡までの分	100円×30㎡=3,000円
③消費税及び地方消費税	250円
合計	5,250円

上水道料金

①基本料金	1,200円
②従量料金	
(1~20㎡までの分)	70円×20㎡=1,400円
(21~50㎡までの分)	130円×30㎡=3,900円
③消費税及び地方消費税	325円
合計	6,825円

下水道使用料 5,250円 + 上水道料金 6,825円 = 合計 12,075円
納付金額 12,075円



下水道への切替工事は 市指定の工事店で！

無断接続の禁止



第3期分の納期は

12月25日です



工事は、指定工事店で！

下水道への切替工事は、市が指定した工事店で行ってください。指定していない業者が排水設備工事を行うと、市は下水道への接続を把握できないため、工事の検査ができません。検査をしないと、工事の不備が見逃ごされ、管が詰まったり、臭気漏れを起こす可能性があります。また、下水道の不正使用にもなりかねません。

排水設備工事を行う場合は、必ず指定工事店に依頼してください。

指定工事店の確認を！

市が検査をする前に工事代金の請求があった業者は、未指定の業者の可能性があります。すぐに市へご連絡ください。

なお、指定工事店一覧表は、下水道グループ(東庁舎)で配布しています。また、市ホームページからもご覧いただけますので、工事を依頼する前に必ず確認してください。

市指定工事店の追加

10月1日付けで次の業者が指定工事店に追加されました。

○福崎建設(株)(稲沢市)

☎0587(21)7070

○(有)ウサミ維持管理センター(甚目寺町)

☎052(442)0462

○(株)菅原設備(津島市)

☎0567(24)1743

お問い合わせは、下水道グループへ。

レジ袋削減(有料化)にご協力を！



市では、平成21年4月1日から、CO₂削減等による地球温暖化防止とごみ減量および資源節約のため、レジ袋削減(有料化)の取り組みを、事業者をはじめ市民団体等、市との協働により実施します。

一人ひとりが身近にできることから環境を見直すきっかけとして、レジ袋を断り、買い物にはマイバッグ等を持参しましょう。皆様のご理解とご協力をお願いします。

お問い合わせは、環境グループへ。

事業者の皆さん！



レジ袋削減の協定へ
ご参加ください

市では、レジ袋削減に向けた取り組みに参加していただける市内事業者(スーパー等の小売業者)を募集します。

これは、事業者をはじめ、市民団体等、市でレジ袋の有料化等の取り組み内容や削減目標などを定めた協定を結び、レジ袋の多量配布や使用を抑制し、マイバッグ等の持参を推進しようというものです。

協定後は、事業者や市民団体等、市が協働して、レジ袋の削減に取り組めます。

地球温暖化防止やごみ減量、資源節約等に向けて、ぜひご参加ください。

詳しい内容は、市ホームページの「レジ袋削減に向けた取組に関する協定参加募集要領」をご覧ください。

お問い合わせは、環境グループ(西庁舎)へ。

国税電子申告・納税システムをご利用ください

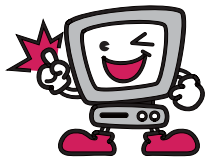

e-Tax(国税電子申告・納税システム)とは、自宅や会社、税理士事務所からインターネットを利用して申告、申請・届出等ができる便利なシステムです。電子証明書とICカードリーダーライタを準備するだけで、だれでも簡単にご利用できます。

内にe-Taxで行うと、所得税額から最高5000円の控除を受けることができます。
※平成19年分の申告でこの控除の適用を受けた方は受けられません。



領収書などの提出が不要



国税庁のホームページから簡単申告

e-Taxで
所得税の申告をする...

国税庁ホームページ(www.nta.go.jp)の「確定申告書等作成コーナー」から、e-Tax用の申告データが簡単に作成でき、直接電子申告ができます。



最高5000円の税額控除

平成20年分の所得税の確定申告書の提出を、本人の電子署名と電子証明書を付して申告期限

所得税の確定申告を行う場合、医療費の領収書や源泉徴収票等は、書類の記載内容に入力するだけで、提出または提示の必要はありません。
※確定申告期限から3年間、添付書類の提出または提示を求められることがあります。



還付金がスピーディー

e-Taxで申告された還付申告は、3週間程度で早期処理されます。

e-Taxを利用するには、事前に電子証明書とICカードリーダーライタの準備が必要です。

e-Taxを利用する前に...



次のものを準備

電子証明書

住民票のある市区町村の窓口で、住民基本台帳カード(ICカード)を作成し、電子証明書発行申請書等を提出して電子証明書(公的個人認証サービス)に基づく電子証明書)の発行を受けてください。
※手数料がかかります。

ICカードリーダーライタ

家電量販店やインターネット販売で購入できます。購入後、ソフトウェアのインストールと初期登録を忘れずに行ってください。

e-Taxに関する内容は、e-Taxホームページ(www.e-tax.nta.go.jp)より確認いただけます。

確定申告で医療費控除をする前に...

領収書の添付に注意しましょう!

平成20年分の所得税の確定申告で医療費控除を行う場合、申告書に医療機関での領収書を添付して税務署へ提出(郵送など)してしまうと、高額療養費の申請に領収書を用意できなくなります。

そのため、確定申告の前に高額療養費の申請をするか、確定申告の際に領収書の返還を申し出てください。

特に11・12月中に受診した分の高額療養費の申請の案内が、確定申告の時期と重なりますのでご注意ください。

お問い合わせは、市民(東・西)グループへ。

工業統計調査にご協力ください

12月31日現在で、製造業を営む事業所を対象に「平成20年工業統計調査」が全国一斉に実施されます。12月下旬から来年1月にかけて調査員がお伺いしますので、ご協力をお願いいたします。

なお、調査票の内容は、統計法により厳重に守られ、統計目的以外には使用されることはありませんので安心してご記入ください。
お問い合わせは、企画・広報グループへ。

❀❀❀ 障害者自立支援法障害福祉サービスをご利用ください! ❀❀❀

障害福祉サービスには、生活または療養に必要な介護である「介護給付」と就労につながる支援である「訓練等給付」があります。

お問い合わせは、福祉西グループへ。

対象者 身体障害者手帳、療育手帳、精神障害者保健福祉手帳、自立支援医療受給者証（精神通院）をお持ちの方

負担額 費用の1割。ただし、世帯の所得に応じて上限額があります。

内容 日中支援(昼間の活動を支援するサービス)

種類	サービスの名称	内容
介護給付	居宅介護 (ホームヘルプ)	自宅で、入浴、排せつ、食事の介助を行います。
	生活介護	常に介護が必要な方に、施設で入浴や排せつ、食事の介護や創作的活動などの機会を提供します。
	療養介護	医療の必要な障害者で常に介護が必要な方に、医療機関で機能訓練、療養上の管理、看護、介護などを行います。
	短期入所 (ショートステイ)	家で介護を行う方が病気などの場合、短期間、施設へ入所できます。
	行動援護	知的障害や精神障害により行動が困難で常に介護が必要な方に、行動するときに必要な介助や外出時の移動の補助等を行います。
	重度訪問介護	重度の障害があり常に介護が必要な方に、自宅で、入浴や排せつ、食事などの介助や外出時の移動の補助を行います。
	重度障害者等 包括支援	常に介護が必要な人のなかでも介護が必要な程度が非常に高いと認められた方には、居宅介護などの障害福祉サービスを包括的に提供します。
訓練等給付	児童デイサービス	障害児が施設に通い、日常生活の基本的な動作の指導や集団生活への適応訓練などを受けられます。
	自立訓練	自立した日常生活や社会生活ができるよう、一定の期間、身体機能や生活能力向上のために必要な訓練を行います。
	就労移行支援	就労を希望する方に、一定の期間における生産活動やその他の活動の機会の提供、知識や能力の向上のための訓練を行います。
	就労継続支援	通常の事業所で働くことが困難な方に、就労の機会の提供やその他の活動の機会の提供、知識や能力の向上のための訓練を行います。

居住支援(生活の場におけるサービス)

種類	サービスの名称	内容
介護給付	施設入所支援	施設に入所する方に、入浴や排せつ、食事の介護などを行います。
	共同生活介護 (ケアホーム)	共同生活の場所で入浴や排せつ、食事の介護などが受けられます。
訓練等給付	共同生活援助 (グループホーム)	地域で共同生活を営む方に、住居における相談や日常生活上の援助を行います。

国民健康保険で支払われる医療費は、被保険者の皆さんが負担される保険税と国庫補助金および市からの繰入金などによってまかなわれています。こうした貴重な財源を有効に使うためにも、一人ひとりが自分の健康管理に十分心がけましょう。

お問い合わせは、市民(東西)グループへ。



健康管理に
心がけましょう

国民健康保険に加入されている世帯で、平成19年4月1日から平成20年3月31日までの1年間に保険証を1度も使用せず(無受診)、かつ保険税を完納されている世帯に、優良世帯として記念品を贈呈します。

なお、該当する世帯には、後日通知します。

お問い合わせは、市民(東西)グループへ。

**健康優良世帯に
記念品を
贈呈します**

VIVA! きたなごや

10/19



ボランティアまつり
文化勤労会館



文化祭
文化勤労会館

11/2

11/9



BanBanマーケット
総合体育館

11/1~2



総合体育館

10/18



親子でなかよくよ〜いドン!

親子で体を動かす楽しさを感じてもらおうと、NPO 法人子育てネットワークあすなろ主催の「親子なかよし運動会」が健康ドームで行われ、多くの親子が参加しました。日ごろ、あまり運動をする機会がないというお父さん・お母さんたちも、この日は子どもと一緒にしておおはしゃぎ。

さいころを振って出た動物のものまねをする「まねっこコロコロ」やかかけっこ等で親子のきずなを深め合いながら、楽しく運動をしていました。

10/25



合瀬川等清掃活動
合瀬川周辺



10/15



ツーロックで盗難をブロック!

自転車で2つの施錠をすることで盗難の被害を未然に防いでもらおうと、市防犯協会防犯委員の方が、西春駅周辺等でワイヤーロックを配布し、ツーロックの必要性を呼びかけました。普段は1つの施錠しかしないという方も、手渡されたワイヤーロックを「早速使います」と受け取っていました。用意した500個は瞬間になくなり、「これで盗難が少しでも減ってくれば」と防犯委員の方は成果を期待していました。

10/31



県に対し、建設事業の急務となる13項目に関する要望書を提出しました。

10/17



NPO法人日本ガーディアンエンジェルの隊員による「防犯ボランティアリーダー養成講座」が行われました。

10/25



エコ改修見学会
西春中学校

10/20



市防犯協会から能田保育園の園児に防犯教材が贈呈されました。

10/18



稲刈り体験
久地野児童館

北名古屋市民 秋季体育大会開催!



9月下旬、師
勝中学校グラウ
ンドで『平成20
年度北名古屋市民
秋季体育大会開
会式』が行われ
ました。この市
民秋季体育大会
は、たくさんの
市民の方に、ス
ポーツに親しみ
ながら体力の増
進を図ってもら
おうと、市体育
協会が主催する
もので、今年度
は8月31日から
10月下旬にかけ
て、軟式野球や
バレーボール等

前川賢司記者

全19種目の競技が行われました。
午前8時30分、いよいよ開会
式の始まりです。熊野中学校吹
奏楽団の演奏する行進曲に合わ
せて選手入場。先頭は、『愛知ス
ポレクフェスティバル2008年
東尾張地区大会』や『愛知県スポ
ーツ少年団愛知大会』で3位以上
の成績を収めた皆さん、その後
に、約280チームの代表選手
が続き、盛大な入場行進となり
ました。
その後、選手宣誓が行われる
と、会場は心地よい緊張感に包
まれ、選手のさわやかな表情か
らは大会への熱意をも感じる良い
開会式になりました。
各競技では、白熱した試合が
繰り広げられ、選手たちは勝つて
も負けても充実した笑顔となっ
ていました。
皆さんも健康づくりやストレ
ス解消に、自分にあつたスポーツ
を始めませんか。

毎日の生活習慣を
チェックしてきました!

健康フェスタ 2008



足立まり子記者

健康ドームで開催され
た『健康フェスタ2008』
に行ってきました。

市内の保育園児が作成
した「食育パネル」と、我
がまちのヒーロー戦隊「キ
タナゴレンジャー」を見
て行ったのですが、改め
て毎日の健康に対する行
動を見直すことになり
ました。

禁煙やメタボ対策を紹
介するコーナーは人気
がありました。私は、検
査用のガムを噛んで歯
の噛む強さをチェックし
たり、洗った後の手の状態を
見るコーナーに興味を持
ちました。家族で楽しく
体験できたので参加して
良かったと思います。

普段から手洗いをしっかりと
している、安心していた子ども
たちも「手を洗った！手のばい菌が
なくなった」という訳ではないとい
うことに気がついたようでした。
習慣となっている事なので、いつの
間にか油断していたのかもしれない
です。なかなか、改めて見直した
りチェックしたりする機会がなかつ
たので、よい経験となりました。

～もっと知りたい北名古屋！～

この地に息づいた文化・文化財を訪ねて

『市内施設見学』の最終回として、市内の歴史的な文化財を訪ねた。今までの体験型の施設とは異なるせいか、皆さんの顔は真剣な表情にみえた。

最初に訪ねた九之坪城址は、健康ドームの西隣にある「ふれあいの家」の片隅に石碑が立っていた。その当時の九之坪城はどんな様子だったのだろうか！

次の高田寺では、皆さんも本堂内の中に入るの初めついで、国指定重要文化財をすぐ近くで見られ



高田寺

て、ただただ感激をしていた。本堂は、尾張一のみ美しい建物であり、本尊の薬師如来像（国指定重要文化財）は720年創建当時の仏像といわれる。住職が力を込めて、「高田寺が約1400年も美しく保存されていることは先祖の努力であり、今後これを守ることは皆さん市民の努めである」と話された。

次の平田寺は、格式の高いお寺とのこと。そして、若い住職がお寺を盛り上げるために一生懸命な様子に感心した。

歴史民俗資料館では、特別展が開かれていた。見学者の皆さんは懐かしいものを見て、楽しく昔の話をしていた。

企業見学は、チタカ・インタナショナル・フーズ(株)を見学した。業務用レトルト食品を作り、外食産業や食品事業も手がけているとのこと。課長さんの説明から、品質に大変気を遣っていることがわかった。

今回の市内見学で、北名古屋にも他の地域に負けないたくさんの重要文化財と資料館の貴重な展示品や優秀な企業があることを知り、誇りに思った。

堀田豊記者

安全・快適♪自転車ライフ

ローリンソン真紀子記者

ママ歴1年半の私が、今、気になるもの。ズバリ、自転車！おしゃれなヘルメットをかぶり、満面の笑みを浮かべる我が子に乗せて、颯爽と走るママ（パパもよく見かけます）。私の移動手段はもっぱら車なので、あの親子で走る姿に憧れます。そんな私が、子ども乗せ自転車を徹底分析！

まずは、自転車のタイプ。後ろに幼児を乗せるもの。前かごの部分に幼児座席となっているもの・・・とさまざまです。安全を考慮して、前輪が後輪より小さく、重心が低いタイプもあるそうです。「子どもが喜ぶ」「ママのエクササイズになる」「環境にもやさしい」と自転車愛用者は三拍子そろった自転車を絶賛!!

ただ、自転車の幼児用座席使用時の転倒などによる事故も多発しているようです。子どもを守るためにも、警察からの3つの注意事項に気をつけ、安全で快適な自転車ライフを楽しみたいものです。

警察から ~今すぐできる安全対策~

- ① 子どもを幼児用座席に乗せたら、ハンドルから絶対に手を離さない。
- ② 子どもは最後に乗せ、最初に降ろす。
- ③ 交通法規や交通マナーを守る。

※児童・幼児の自転車乗車時における乗車用ヘルメットの着用努力義務が課せられています。



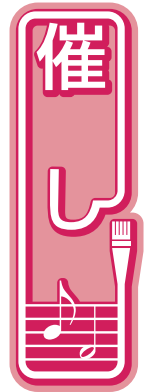

もえの丘 青空市場

取れたての新鮮な野菜等を販売します。ただし、商品がなくなり次第終了します。

とき 12月7日(日)午前8時30分
～(毎月第1日曜日開催)
ところ 総合福祉センターもえの丘
東側

問合せ 社会福祉協議会

北名古屋市男女共同参画推進プラン策定記念補助事業

坂東眞理子 講演会



さんか・クラブでは、男女共同参画の目的を広く皆さんに理解してもらうために講演会を開催します。

講師は、『女性の品格』『親の品格』等の著書で有名な坂東眞理子氏です。ぜひ、お越しください。

とき 平成21年1月24日(土)午後1時～3時30分
(開場 午後0時30分)

ところ 文化勤労会館 大ホール

演題 「社会の品格ある生き方」

整理券 12月2日(火)から文化勤労会館、市役所東・西庁舎1階受付、総合福祉センターもえの丘、東公民館、東図書館、生涯学習グループ(東庁舎)でお1人2枚まで配布します。

問合せ 徳永 ☎080(1554)3075 または生涯学習グループ

※託児(1歳から小学生まで)を希望される方は、お1人500円でお預かりします。1月16日(金)までに生涯学習グループ(東庁舎)へお申込みください。

寿大学

《老人クラブ東地区》

とき 12月19日(金)午後1時30分
～3時15分

ところ 総合体育館 市民ホール

内容

○講演 「高齢者を狙う悪質商法」

講師 県消費生活相談員

○演芸 歌謡ショー

出演者 洲上雅代(演歌歌手)

参加費 300円

問合せ 福祉西グループ

いきいき健康クラブ定例会

《老人クラブ西地区》

とき 12月17日(水)午前10時30分
～午後3時

ところ 文化勤労会館

内容

午前の部

○講演 「いつまでも若々しく、心と体の健康法」

講師 井坂津矢子氏(井坂ヨリガ健康研究所代表)

午後部の部

○演芸 歌謡ショー

出演者 洲上雅代(演歌歌手)

参加費 300円

問合せ 福祉西グループ

師勝少年少女合唱団 定期演奏会

第10回記念定期演奏会を行います。OB・OGとの合同ステージもあります。ぜひ、お聴きください。

とき 12月27日(土)午後1時30分
～(開場 午後1時)

ところ 文化勤労会館 大ホール

内容 女声合曲集「空とぶつばさ」

他

入場整理券 生涯学習グループ、文化勤労会館、東公民館、健康ドームで配布しています。

問合せ 柚木奈々 ☎(22)1585

小・中学生

総合体育館無料開放

◇アリーナ

とき 毎週土曜日午前9時～正午

※人数が多い場合は、お断りすることがあります。

◇卓球室(市民ホール)

とき 毎週土曜日午前9時～正午。ただし、6日は除く。

◇トレーニング室(中学生のみ)

とき 毎週土曜日午前9時～正午 ※保護者も無料です。室内用靴をご持参ください。

問合せ スポーツグループ

クリスマスのどい

市育成会(障害者を持つ親の会)では、地域の方と障害のある方とのふれあいを目的に「クリスマスのどい」を開催します。

どなたでも参加できますので、ぜひお越しください。

とき 12月14日(日)午後1時～3時

ところ 総合体育館 市民ホール

参加費 400円

問合せ 前田洋子 ☎090(8184)3318または犬飼すみ ☎(24)5117

12月の
図書館
歴史民俗資料館

休館日：12月1日(月)・2日(火)
・8日(月)・15日(月)
・22日(月)・28日(日)
～1月5日(月)

東図書館 ☎(25) 3600
西図書館 ☎(25) 6406
歴史民俗資料館 ☎(25) 3600

東図書館 《今月の催し》

- ◇**ごとも映画会**
とき 第2日曜日午前10時30分～
 - ◇**サンデーロードショー**
とき 第3日曜日午後1時30分～
 - ◇**紙芝居会**
とき 第1土曜日午後2時～
 - ◇**お話し会**
とき 第3土曜日午前11時～
- 問合せ 東図書館

西図書館 《今月の催し》

- ◇**ミニシアター**
とき 毎週日曜日午後2時～
 - ◇**おはなし会**
とき 毎週土曜日午前11時～
- 問合せ 西図書館

西図書館クリスマス会

- おはなしグループ「ベツちゃん」による大型紙芝居や絵本を使った楽しいクリスマス会を開催します。
- とき 12月20日(土)午前11時～11時45分
- ところ 文化勤労会館 会議室
- 定員 120人(先着順)
- 問合せ 西図書館

ストーリーテリング

- 絵本や人形などは使わず、ゆつたりと皆さんに語りかけるおはなし会です。想像力をかきたて、心を豊かにします。
- とき 12月20日(土)午後3時～3時30分
- ところ 文化勤労会館 リハーサル室
- 対象 5歳以上
- 問合せ 西図書館

年末年始の資料貸出冊数・期間

年末年始の休館に伴い、12月13日(土)から27日(土)までの間、貸出冊数と貸出期間を変更します。

貸出冊数 1人7冊までを20冊まで

貸出期間 2週間までを3週間まで

※視聴覚資料の貸出は7点まで。ただし、西図書館は7点の内、ビデオ・DVDはいずれか1点までです。

問合せ 東・西図書館



歴史民俗資料館企画展

お洋服ーあれコレ
昭和30年代のお洋服と
洋裁にまつわるあれこれ。



平成21年1月22日(木)まで

生涯学習講座作品展

生涯学習講座「はじめよう水墨画講座」で制作された作品を展示します。ぜひ、ご覧ください。

とき 12月10日(水)～17日(水)
午前9時～午後9時

※10日(水)は午後1時から、17日(水)は午後1時まで

ところ 東公民館

問合せ 生涯学習グループ



おしゃべりサロン

身近な材料を使って親子で一緒におもちゃをつくりまわす。つくったおもちゃで楽しく遊びましょう。

とき 平成21年1月27日(火)午前10時～正午

ところ 健康ドーム ミーティング室

対象 就園前の乳幼児とその親

定員 親子20組(先着順)

申込み 12月8日(月)午前9時から
東子育て支援センター ☎(26) 77633へ。

暮らしの情報



回想法スクール

昔なつかしい生活用品などを教材に、毎回テーマを決め、グループで思い出を語り合い、回想法を楽しむスクールです。

回想法は、一定期間続けることで心や脳を活性化し、老化や物忘れの予防に効果があると言われています。
とき 平成21年1月16日～3月6日の毎週金曜日午後1時30分～2時30分(全8回)

ところ 市役所西庁舎分館

対象 市内在住のおおむね65歳以上の方で自分で通える方

定員 10人(先着順)

申込み 12月8日(月)から電話で福祉東グループ(東庁舎)へ。

総合体育館トレーニング室 インストラクター指導

総合体育館のトレーニング室では、次の日程でインストラクターによる指導および体力測定を行います。
○インストラクター指導(予約制)
とき 12月10日(水)・20日(土)午前9時～午後1時、14日(日)午後1時～5時、5日(金)・26日(金)

午後5時～9時

○体力測定(予約制)

とき 12月22日(月)午前9時～午後1時まで(1人につき40分間)

※1回につき大人300円、小人(中学生)100円のトレーニング室使用料が必要となります。定期券(大人1か月3500円、3か月9000円)もご利用ください。
問合せ スポーツグループ

ヘルスアップ教室

健康ドームでは、生活習慣病の予防や健康づくりを目的とした「ヘルスアップ教室」を行っています。1回でも参加できます。

また、当日はトレーニングルームも利用できます。

○お手軽ボール運動教室

とき 12月9日(火)、16日(火)午後2時～3時

定員 20人(先着順)

○やさしいエアロビクス教室
とき 12月18日(木)午後2時～3時

定員 30人(先着順)

※1回につき5000円の参加費が必要です。また、事前に自分の健康度をチェックする元氣測定「かんたんコース」を行っていただきます。

申込み 健康ドーム元氣測定室 ☎(23)70006

※申込みは、ご本人に限ります

日本語ボランティア養成講座

外国人の子どもに日本語を教えるためのボランティア養成講座を開催します。初心者を対象に、基礎知識を習得する講座です。

とき 平成21年1月16日(金)、23日(金)、2月6日(金)午後1時30分～3時30分(全3回)

ところ 文化勤労会館 研修室

定員 30人程度

申込み 平成21年1月9日(金)までに、所定の用紙(市国際交流協会にあります。また市ホームページからもダウンロードできます)に必要な事項を記入し、郵送、ファクス、Eメールのいずれかで市国際交流協会(西庁舎)へ。

○郵送 〒481-8531(住所不要)北名古屋市国際交流協会行

○ファクス (25)1800

○Eメール

kokusai@city.kitanagoya.lg.jp

募集

小・中学校講師登録者募集

市教育委員会では、市内の小・中学校で勤務する講師の登録者を募集しています。

登録資格 小学校または中学校の教員免許をお持ちの方、または取得見込みの方。ただし、取得見込みの方の採用は、免許状取得後になります。

登録方法 面接時に、履歴書(市販のもの)と教員免許状の写し(取得見込みの方はお申し出ください)を添えて、学校教育グループ(東庁舎)へ。なお、面接の日時を決めるため、事前に連絡してください。

問合せ 学校教育グループ

新春読書大会参加者募集

西春連合発展会では、市内の小・中学生を対象に第28回新春読書大会を開催します。

とき 平成21年1月5日(月)午前9時～正午(受付午前11時まで)

ところ 市コミュニティセンター(市役所西庁舎分館内)

課題

○小学2・3年生「あさひ」

○小学4年生「雪げしき」

○小学5年生「冬の山里」

○小学6年生「希望の光」

○中学1年生「若菜摘み」

○中学2年生「立志の春」

○中学3年生「若人雄飛」

申込み 12月25日(木)午後6時まで
 に、市内の各書道教室または西春連合発展会事務局(石川屋菓子店) ☎(21)05552へ。

臨時職員募集

市役所

職種 一般事務員
募集人員 1人
応募資格 健康でパソコン操作ができる方
勤務内容 国民年金加入手続きおよび年金相談窓口業務等
勤務日 月曜日～金曜日 午前9時～午後4時45分
勤務場所 市民東グループ(東庁舎) 給与 時給870円
採用方法 筆記試験と面接
申込み 履歴書(市販のもの)を添えて、12月15日(月)までに市民東グループ(東庁舎)へ。

市役所
職種 税務事務員
募集人員 若干名
応募資格 おおむね60歳までの健康な方
勤務内容 市民税課税資料等の整理事務
雇用期間 平成21年1月19日～3月31日
勤務日 月曜日～金曜日のうち4日間 午前9時～午後4時45分
勤務場所 市役所東庁舎 給与 時給870円
申込み 履歴書(市販のもの)を添えて、税務東グループ(東庁舎)へ。

給食調理員

職種 給食調理員
募集人員 若干名
応募資格 健康な方
勤務内容 調理および洗浄業務
勤務日 月曜日～金曜日 午前8時30分～午後3時。ただし、小・中学校および保育園の給食実施日
勤務場所 西給食センター 給与 時給880円
申込み 履歴書(市販のもの)、健康診断書を添えて、12月15日(月)までに西給食センター☎(2)2902へ。

皆さんの意見を募集します

市では、施策に関する計画を策定するときに、素案の段階で市民の皆さんに情報提供して意見を募り、その意見を参考にしたうえで計画をつくる「パブリックコメント制度」を実施しています。
 今回は、次の3つの計画についてご意見を募集します。なお、意見に対し市の考え方は公表しますが、個別の回答は行いません。
案件・提出先
 ○北名古屋市介護保険事業計画・高齢者保健福祉計画(案) 福祉西グループ
 ○北名古屋市障害者計画及び障害福祉計画(案) 福祉西グループ

○北名古屋地域福祉計画(案) 福祉東グループ
提出方法 直接持参、郵送、Eメール、ファクスのいずれか
募集期間 12月22日(月)～平成21年1月20日(火)

問合せ 福祉(東・西)グループ
 ※詳しい内容は、市ホームページの「パブリックコメント」をご覧ください。

絵画展・写真展 出展作品募集

西春日井社会教育主事等連絡協議会が主催する「絵画展・写真展」の出展作品を募集します。
とき 平成21年2月6日(金)～12日(木) 午前10時～午後4時
ところ はるひ美術館
応募資格 北名古屋市、清須市、豊山町、春日町に在住・在勤の方
募集点数 各市町10点以内(1人1点・先着順)
絵画展
応募規定 日本画、洋画、水彩画で10号以内(額を含む)のもの
写真展
応募規定 「まちのアルバム」をテーマにした四つ切り(25cm×30cm)の白黒、およびカラープリント写真。ただし、単写真の作品に限ります。
申込み 平成21年1月6日(火)から23日(金)までに、生涯学習グループ(東庁舎)へ。

第4回市議会定例会日程



北名古屋市議会では、第4回定例会を市役所東庁舎4階で開催します。議会は傍聴ができます。
 なお、委員会の傍聴を希望される方(定員5人・先着順)は、会議開始15分前までに傍聴受け付けを済ませてください。途中入場・退場することとはできません。

本会議
 12月2日(火) 午前10時～
本会議(一般質問)
 12月10日(水) 午前10時～
予備日
 12月11日(木) 午前10時～
予算特別委員会
 12月12日(金) 午前10時～
福祉教育常任委員会
 12月15日(月) 午前10時～
建設常任委員会
 12月16日(火) 午前10時～
行政常任委員会
 12月17日(水) 午前10時～
本会議(最終日)
 12月19日(金) 午前10時～
 ※日程等は、変更される場合がありますので、事前にお問い合わせください。

問合せ 議会グループ



高齢者インフルエンザ 予防接種

10月14日以降に、指定医療機関以外でインフルエンザ予防接種を受けた65歳以上の方は、補助金を交付します。東・西保健センターへ申請してください。

申請に必要なもの 医療機関で使用した予診票、領収書、振込先の口座番号(ゆうちょ銀行以外)、印かん
問合せ 東保健センター

神経系難病患者・ 家族のつどい

保健所では、神経系難病で療養されている方や家族の方を対象に「つどい」を開催します。日頃の療養生活についての情報交換やレクリエーションで、気分転換を図りませんか。
とき 12月17日(水)午後2時〜4時

ところ 師勝保健所 相談室
内容 交流会、音楽療法士と「音楽でクリスマス会」
申込み 12月10日(水)までに電話で師勝保健所健康支援課地域保健グループ ☎(03)5811〜。

介護保険料の納め忘れにご注意ください！

介護保険は、皆さんが納める保険料と公費を財源に運営されています。介護が必要になったときに、安心してサービスを利用できるよう保険料は必ず納めましょう。

介護保険料の納付は、原則として特別徴収(年金からの納入)となりますが、65歳になってしばらくの間(おおむね6か月間)は普通徴収(窓口納付または口座振替)で納めていただきます。特別な理由がなく保険料を納めないでいると、サービスの利用時に次のような措置がとられます。

○1年以上滞納した場合 介護サービスにかかった費用の全額をいったん支払い、申請により保険給付分(費用の9割)の払戻しを受けます。

○1年6か月以上滞納した場合 介護サービスにかかった費用の全額を支払い、申請をしても保険給付の一部または全部が一時的に差止めとなり、さらに滞納が続くと差止めされた保険給付額から滞納保険料を差引くことがあります。

○2年以上滞納した場合 保険料は、2年を経過すると時効により納めることができなくなります。時効になった未納保険料の額に応じて計算された期間は、サービスを利用したときの利用者負担が通常の1割から3割に引き上げられたり、高額介護サービス費が受けられなくなったりします。

問合せ 福祉西グループ

年末の安全なまちづくり 県民運動

「犯罪にあわない
犯罪を起こさせない
犯罪を見逃さない」

12月1日(月)から12月20日(土)まで、年末の安全なまちづくり県民運動が実施されます。

この時期は、年末のあわただしいスキを狙った犯罪が起きがちになります。子どもの見守り運動やあいさつ・声かけの励行、防犯パトロール、また、地域の人間同士の連帯を強くし、犯罪者を寄せ付けない地域の目をつ

くる等、犯罪にあわないよう十分に注意しましょう。

本市でも運動期間中に地域の安全・安心を目指し、西枇杷島警察署をはじめ防犯協会や防犯ボランティア団体の協力を得て、街頭啓発活動や防犯パトロール等の地域安全活動を展開します。皆さんの家庭でも、地域の安全と安心について話し合い、地域や学校で行われる防犯教室へ積極的に参加し、北名古屋市を犯罪や事故のない「安全安心なまち」にしましょう。

問合せ 防災グループ

12月10日は「人権デー」

「育てよう 一人ひとりの
人権意識〜思いやりの心・
かけがえのない命を大切に〜」

12月4日から10日までは「人権週間」です。人権の意識や重要性に関する知識を身に付けましょう。

本市では、8人の方が人権擁護委員として、身近な人権についての相談に応じています。

北名古屋市人権擁護委員(敬称略)

- 本田昭文(中之郷) ☎(21)0472
 - 大野英夫(六ツ師) ☎(21)0622
 - 北條正徳(法成寺) ☎(21)0419
 - 天野滋(九之坪) ☎(22)0315
 - 大柿英實(井瀬木) ☎(23)5425
 - 早川博俊(鹿田) ☎(21)0361
 - 柴田真成(高田寺) ☎(21)0887
 - 大野洋子(六ツ師) ☎(21)2054
- 問合せ 福祉東グループ

「愛知県最低賃金」の改正

県内の事業所で働く常用、臨時、パート等の労働者に適用される「愛知県最低賃金」は、10月24日から時間額731円に改正されました。

なお、県の産業別最低賃金(8業種)は、現在、改正のため調査審議中ですので、今後の改正状況にご注意ください。

問合せ 名古屋西労働基準監督署 ☎(052)481-0503

献血

とき 12月10日(水)午前10時～正午、午後1時～3時

ところ 市役所西庁舎分館

対象 16歳から69歳までの健康な方(65歳以上の方は、60歳を超えてからの献血経験のある方)

持ち物 免許証等(本人確認のできるもの)、献血手帳または献血カード(お持ちの方のみ)

問合せ 社会福祉協議会本所

寄付をいただきました
ありがとうございます

○北名古屋市市民チャリティーゴルフコンペ様 15万円
ふるさと納税寄付
○大野治彦様 2万5000円

長年尽力された功績に
栄えある表彰

11月3日付で、叙勲を受けられました。
おめでとうございます。



瑞宝 双光章
井上好章氏
(鍛冶ケ一色)

12月9日は「障害者の日」、また12月3日から9日まで「障害者週間」です。
障害を有する方への障壁を取り除き、障害を有する方が地域でいきいきと暮らしていくためには、地域の皆さんと障害を有する方が互いに理解を深めることが重要です。
昭和56年の国際障害者年に、12月9日を「障害者の日」と宣言しました。また、平成4年、国連は12月3日を「国際障害者デー」と宣言しました。「障害者週間」は、障害を有する方が自らの自立と社会参加への意欲を高め、また皆さんの障害を有する方に対する理解と認識をより一層深めるための期間です。
問合せ 福祉西グループ

12月9日は「障害者の日」

DV相談

配偶者等から受ける暴力などの相談に、電話や面接で応じます。
とき 月曜日～金曜日午前8時30分～午後5時
連絡先 児童グループ(東庁舎)または県女性相談センター ☎052(913)3300
※緊急の場合は、西枇杷島警察署 ☎052(501)0110(夜間可)

障害者マークをご存じですか？

障害を有する方を示すマークには、主に次のようなものがあります。マークの表す意味などを理解し、障害を有する方が暮らしやすい社会づくりにご協力ください。
お問い合わせは、福祉西グループへ。

身体障害者標識
(障害者マーク)



肢体不自由であることを理由に免許に条件を付されている運転者が、運転する場合に表示するマーク

障害者のための
国際シンボルマーク



障害を有する方が利用できる建築物、施設であることを示す世界共通のシンボルマーク

オストメイトマーク



人工肛門・人工膀胱を使用している方(オストメイト)のための設備があることを表すマーク

聴覚障害者標識
(聴覚障害者マーク)



周囲の運転者に対する注意喚起のため、聴覚障害を有する方が運転する車に表示するマーク

ほじょ犬マーク



身体障害を有する方の補助犬同伴の啓発のためのマーク

ハートプラスマーク



身体内部に障害を有する方を表すマーク

盲人のための国際
シンボルマーク



視覚障害を有する方を示す世界共通のシンボルマーク

聴覚障害者シンボル
マーク



聴覚障害を有する方を表す国内で使用されているマーク

暮らしの情報



納税には便利な口座振替を

仕事や家事に忙しいと、つい納期も忘れがちです。そんな方は、便利な口座振替をご利用ください。預金口座から自動的に納税を済ませることができます。

利用できる税など
市県民税、固定資産税・都市計画税、軽自動車税、国民健康保険税、介護保険料、十五ヶ用水賦課金、後期高齢者医療保険料

取扱い金融機関など

三菱東京UFJ銀行、大垣共立銀行、十六銀行、百五銀行、岐阜銀行、愛知銀行、名古屋銀行、中京銀行、岐阜信用金庫、愛知信用金庫、いちい信用金庫、瀬戸信用金庫、中日信用金庫、西春日井農業協同組合、(株)ゆうちよ銀行
申込み 預金通帳と通帳印を持参のうえ、取扱いの金融機関または収納グループ(東庁舎)へ。

12月の納税

○固定資産税・都市計画税 第3期
○国民健康保険税 第7期
○介護保険料 第5期
納期は、12月25日までです。

体育施設の忘れ物を

預かっています

総合体育館、市民グラウンド、二子テニスコートでの忘れ物をお預かりしています。

心当たりのある方は、総合体育館へおたずねください。12月27日(土)まで保管し、その日を過ぎると処分します。

問合せ 総合体育館

徴収員による訪問徴収にご協力を

市では、未納の市税の訪問徴収や口座振替納付の勧奨などを、市が任命した徴収員により行っています。徴収員が訪問する際は、徴収員証と分任出納員証を携帯しています。

徴収員 堀部 鉦

対象 市県民税、法人市民税、固定資産税・都市計画税、軽自動車税、国民健康保険税、介護保険料、保育料、学校給食費、後期高齢者医療保険料
問合せ 収納グループ

保育料の振替(12月分)

保育料の振替ができるよう、預貯金額の確認をお願いします。

振替日 12月8日(月)
問合せ 児童グループ

文化勤労会館、東公民館、体育・学校施設 利用抽選会のお知らせ

文化勤労会館、東公民館および体育・学校施設の利用抽選会を下記のとおり行います。

お問い合わせは、生涯学習グループまたはスポーツグループへ。

文化勤労会館

- ◇大ホール 平成21年7月分
- ◇大ホール以外 平成21年3月分
- ◇展示室・エントランスホール 平成21年4月分
- とき 平成21年1月6日(火)午前8時50分～
受付：午前8時35分～
- ところ 文化勤労会館 エントランスホール



東公民館<3月分>

- とき 平成21年1月6日(火)午前9時～
受付：午前8時50分～
- ところ 東公民館 視聴覚室



体育・学校施設<1月分>

◇市民グラウンド・中学校グラウンド夜間照明 (訓原・白木・天神中学校)

- とき 12月13日(土)午前8時40分～
受付：午前8時30分～
- ところ 総合体育館 大・小会議室

◇二子テニスコート

- とき 12月6日(土)午前8時40分～
受付：午前8時30分～
- ところ 総合体育館 市民ホール

◇学校施設(体育館・テニスコート)

- とき 12月13日(土)午前9時40分～
受付：午前9時30分～
- ところ 総合体育館 大・小会議室

※師勝中学校は耐震工事のため、平成22年12月まで使用できません。

公共施設等の連絡先

- 市役所西庁舎・東庁舎
代表 ☎(22)1111
☎(23)6111
- 市役所西庁舎分館
☎(22)1111
- 文化勤労会館
☎(25)5111
- 東公民館 ☎(22)4560
- 東図書館 ☎(25)3600
- 西図書館 ☎(25)6406
- 歴史民俗資料館
☎(25)3600
- 総合福祉センターもえの丘
☎(26)2888
- 健康ドーム
☎(23)7006
- 総合体育館
☎(24)0661
- 東保健センター
☎(23)4000
- 西保健センター
☎(24)1551
- 社会福祉協議会本所
☎(22)1111
(西庁舎分館内)
- 回想法センター
☎(24)5337
(旧加藤家住宅内)
- 陽だまりハウス
☎(25)8118
- シルバー人材センター本部・西支所
☎(21)0810
- シルバー人材センター東支所
☎(21)3103



北名古屋市共同募金委員会
会長 山田 安光

12月31日(水)まで全国一斉に「歳末たすけあい募金運動」が実施されています。皆さんのご協力を心よりお待ちしております。

なお、10月1日から全国一斉に共同募金運動が実施され、皆さんの社会福祉に対するご理解、ご協力により善意の募金が寄せられました。ここに、心から敬意と感謝を申し上げます。

歳末たすけあい募金運動にご協力を

振り込め詐欺にご注意を！

「おっくに振り込まない
ひとりだけで振り込まない
必ずだれかに相談する」

電話等を利用して言葉巧みにだまし、お金を振り込ませる『振り込め詐欺』の被害が後を絶ちません。

皆さんも被害にあわないように、「電気料金の還付金があります」「年金の還付です」「会社のお金を使い込んだ」等の電話がかかってきたら、冷静に対応し、不審に思ったら警察署へご相談ください。

被害にあわないための注意点

- 相手が本人かどうか確認する。
- 年金などの払戻金は、社会保険事務所などに確認する。
- 公的機関が還付金を返還する際に、ATMを操作させることはありません。

問合せ 西枇杷島警察署住民サービス係 ☎052(501)0110

来年5月から 裁判員制度 が始まります！



裁判員制度とは？

国民の皆さんに裁判員として刑事裁判の審理に参加してもらい、裁判官とともに被告人が有罪か無罪か、また有罪の場合はどのような刑罰にするかを決めていただく制度です。

選挙権のある方で、法律上裁判員になれない方を除いては、全員に裁判員になる可能性があります。



裁判員はこうして選ばれます

- ①**裁判員候補者名簿を作成 ～10月下旬から12月上旬頃まで～**
選挙権のある方の中から、翌年の裁判員候補者となる方を毎年くじで選び、裁判所ごとに裁判員候補者名簿を作成します。裁判員候補者には、名簿記載通知書と調査票等が送られます。
- ②**事件ごとにくじで、裁判員候補者を選任 ～裁判の6週間前まで～**
事件ごとに、①の名簿の中からさらにくじでその事件の裁判員候補者を選びます。選ばれた方には、裁判所に出向く日時等をお知らせします。
- ③**裁判所で、候補者から裁判員を選任 ～裁判の当日～**
裁判長は、裁判員候補者に被告人や被害者との関係の有無、不公平な裁判をするおそれの有無、辞退希望の有無・理由などについて質問します。最終的に事件ごとに6人の裁判員を選任します。

問合せ 名古屋地方裁判所 ☎052(203)1611



子どもに関する

電話相談



育児への不安、いじめ、児童虐待など
気軽にご相談ください!

子ども・家庭110番

県では、専門の家庭支援相談員が、家庭での悩みや問題などの相談に応じています。

とき 月曜日～金曜日午前9時～午後4時

連絡先 ☎0552(9553)4152

児童虐待相談

「児童虐待では」と思われることがあつたら、すぐにご相談ください。

とき 月曜日～金曜日午前8時30分～午後5時

連絡先 児童グループおよび県中央児童・障害者相談センター ☎05

2(961)7200

※緊急の場合は、市役所 ☎(22)111(夜間対応可)へ。

教育相談

いじめや不登校など、学校教育に関する悩みなどの相談に、電話や面接で応じます。

とき 毎週火・木・金曜日午前9時～午後4時

ところ 教育支援センター「あけぼの」(高田寺起返18)

連絡先 ☎(24)4152

いじめ・不登校相談

とき 月曜日～金曜日午前9時～午後4時

連絡先 県尾張教育事務所 ☎052(961)0900

子育て相談

保育士が、子育ての不安や悩みなどの相談に応じます。

◇電話相談

とき 月曜日～金曜日午前9時～午後4時

連絡先 ☎(22)5151

◇面接相談(予約制)

とき 月曜日～金曜日午前9時～午後4時

連絡先 ☎(26)7763

◇発達相談(予約制)

とき 月曜日～金曜日午前10時～午後4時

連絡先 ☎(26)7763

精神障害者と家族のための相談

NPO法人太陽では、精神障害のある方の自立と社会参加の促進を目的に、職業生活を体験できる機会や場所の提供、日常生活の支援や困りごとなどについての相談に応じています。お気軽にご相談ください。

問合せ NPO法人太陽 ☎(25)0631

税の無料相談

商工会では、青色事業所得者を対象に、年末調整・決算指導を行います。

なお、電話で予約が必要です。

師勝町商工会

○年末調整指導

とき 平成21年1月6日(火)・7日(水)午前10時～午後4時

○決算指導

とき 平成21年1月21日(水)午前10時～午後4時

○決算指導(会計ソフト利用者対象)

とき 平成21年1月27日(火)午前10時～午後4時

ところ 師勝町商工会館

申込み 開催日の1か月前から師勝町商工会 ☎(22)5411へ。

西春町商工会

○年末調整指導

とき 平成21年1月8日(木)・9

○決算指導

とき 平成21年1月21日(水)・22日(木)・23日(金)午前10時～午後4時

ところ 西春町商工会館

申込み 西春町商工会 ☎(25)0001

職業支援相談

名古屋中公共職業安定所の協力施設として、高齢者および一般の方への職業相談や求人情報の提供を行います。ぜひご利用ください。

とき 月曜日～金曜日午前10時～午後4時30分

ところ 市役所東庁舎 高齢者職業支援室

情報提供地域 北名古屋市、清須市、名古屋市西区、春日町、豊山町

問合せ 産業グループ

市内の交通事故状況

	10月	本年累計
死亡事故	0件 0人	3件 3人
人身事故	52件 69人	428件 553人
物損事故	182件	1,811件

人身事故数は死亡事故数を含む。
西枇杷島警察署調べ。

相談コ～ナ～



各種相談をご利用ください。詳しくは、各窓口へ。

相談名	とき	ところ	相談員	問合せ
児童相談	随時 8:30～17:00	東庁舎児童グループ	市の家庭相談員	児童グループ
女性相談	12月4日(木) 10:00～12:00	西庁舎分館相談室	県の女性相談員	児童グループ
	12月18日(木) 10:00～12:00	東庁舎市民相談室		
母子家庭等就業相談	12月18日(木) 10:00～12:00	西庁舎分館相談室	県の就業相談員	児童グループ
	12月18日(木) 13:30～15:30	東庁舎市民相談室		
母子自立支援相談	随時 10:00～16:00	東庁舎児童グループ	市の母子自立支援員	児童グループ
	12月18日(木) 10:00～12:00	西庁舎分館相談室		
心身障害者相談	12月9日(火) 10:00～12:00	東庁舎市民相談室	身体障害者相談員 知的障害者相談員	福祉(東・西)グループ ※電話での相談可
	12月24日(水) 10:00～12:00	西庁舎分館相談室		
法律相談	12月11日(木)・25日(木) 9:00～12:00	総合福祉センター もえの丘相談室	弁護士	社会福祉協議会本所 ※予約制
	12月18日(木) 9:00～12:00	西庁舎分館会議室		
司法書士相談	1月6日(火) 13:00～16:00	西庁舎分館相談室	司法書士	社会福祉協議会本所 ※予約制
心のケア相談	1月6日(火) 9:00～12:00	西庁舎分館相談室	全日本カウンセリング協議会認定カウンセラー	社会福祉協議会本所
ボランティア相談	12月17日(水) 13:30～15:30	総合福祉センターもえの丘ボランティア専用室	ボランティア活動実践者、社会福祉協議会職員	社会福祉協議会本所
心配ごと相談	12月9日(火) 9:00～12:00	西庁舎分館相談室	社会保険労務士等	社会福祉協議会本所 ※電話での相談可
マンション相談	12月16日(火) 10:00～12:00	西庁舎分館相談室	マンション管理士、宅地建物取引主任者、シニアライフアドバイザー、測量士補	社会福祉協議会本所 ※予約制
不動産取引の悩みごと相談	12月18日(木) 13:00～16:00	西庁舎分館相談室	愛知県宅地建物取引業協会	社会福祉協議会本所
消費生活相談	毎週水曜日 13:30～16:30	東庁舎市民相談室	消費生活専門相談員	産業グループ ※電話での相談可
職業支援相談	随時 10:00～16:30	東庁舎職業支援室	職業支援相談員	産業グループ
国民年金相談	毎週月・木曜日 9:00～12:00	東庁舎市民東グループ	年金相談員	市民(東・西)グループ ※年金手帳持参
	毎週火・金曜日 9:00～12:00	西庁舎市民西グループ		
広聴相談(行政一般)	随時 9:00～17:00	西庁舎内会議室等	市職員	企画・広報グループ ※予約制

成人保健事業

成人保健事業の予約・申込み・お問い合わせは西保健センター
(☎24-1551)へ

名称	実施日	会場	時間	対象・詳細
成人健康相談・心の健康相談	12月22日(月)	東保健センター	13:30~15:30	持ち物：健康手帳 内容：〔成人健康相談〕 血圧測定、尿検査、栄養・健康相談 〔心の健康相談〕 不安・イライラ・不眠など心に関する健康相談

お知らせ

離乳食講習会

とき 12月10日(水) 午前10時~正午
(受付：午前9時45分~)

ところ 健康ドーム クッキングルーム

対象 生後5か月以上の乳児を持つ家族および離乳食にお困りの方

定員 20人(先着順)

内容 離乳食の講話と実習

持ち物 エプロン・タオル・ふきん・三角巾・筆記用具・母子健康手帳

参加費 200円

申込み 12月3日(水) から8日(月) までに東保健センターへ。

※託児を希望される方は、5日前までに健康ドーム内の子育て支援室☎(22)7601へお問い合わせください。

麻疹風しん予防接種未接種の方へ

対象の方で、まだ接種が済んでいない方は、早めに接種してください。第2期・3期・4期の対象の方は、平成21年3月31日までに接種を済ませてください。

対象 第1期：1歳以上~2歳未満の方
第2期：来年度就学する方(年長児)
第3期：中学1年生の年齢に相当する方
第4期：高校3年生の年齢に相当する方

問合せ 東・西保健センター

二種混合(ジフテリア、破傷風)2期末接種の方へ

市内在住の小学6年生で、二種混合の予防接種がまだ済んでいない方は、平成21年3月31日までに接種を済ませてください。病気等で期限までに接種できない方は、お問い合わせください。

問合せ 東・西保健センター

休日診療

日曜日、祝日に急病人が出たとき

東部休日急病診療所

☎(23)0122
北名古屋市九之坪白山39

西部休日急病診療所

☎052(503)8277
清須市西枇杷島町花咲84

救急病院をご紹介します

「救急医療情報センター」
☎(81)1133

日付	内科・小児科 (9:30~16:30)	外科 (10:00~17:00)	歯科 (9:30~11:30)		
	東部休日急病診療所担当医 ※変更になる場合があります	外科	歯科	所在地	
12月 7日(日)	森 正幹 (師勝クリニック)	済衆館病院 ☎(21)0811	北名古屋市 鹿田	水野五条歯科 ☎(21)4488	北名古屋市 鍛冶ヶ一色
14日(日)	湯浅 康平 (湯浅医院)	遠藤外科整形外科 ☎052(502)8841	清須市 西枇杷島町	田中歯科 ☎052(409)8241	清須市 朝日
21日(日)	田中 康之 (田中クリニック)	松尾整形外科 ☎(23)6011	北名古屋市 片場	山村歯科 ☎(22)0029	北名古屋市 西之保
23日(火)	成宮 正人 (なるみやクリニック)	安田クリニック ☎(26)2020	北名古屋市 九之坪	小島歯科医院 ☎052(400)3113	春日町 下之郷
28日(日)	金森 俊成 (とよ山内科クリニック)	西春整形外科 ☎(21)5521	北名古屋市 西之保	えきまえ歯科 ☎(25)2000	北名古屋市 九之坪
29日(月)	—	—	—	後藤歯科 ☎(23)7337	北名古屋市 中之郷
30日(火)	—	—	—	井上歯科医院 ☎(23)2633	北名古屋市 鹿田
31日(水)	丹羽 直 (丹羽クリニック)	済衆館病院 ☎(21)0811	北名古屋市 鹿田	あさの歯科医院 ☎(23)0251	北名古屋市 九之坪
1月 1日(木)	末澤 寛 (末沢医院)	新居外科 ☎(23)2200	北名古屋市 井瀬木	おぎた歯科医院 ☎(21)4777	北名古屋市 六ツ師
2日(金)	山田 兼松 (山田クリニック)	きとう医院 ☎052(400)7211	清須市 寺野	小川歯科医院 ☎(21)0818	北名古屋市 沖村
3日(土)	大塚 寛 (大塚内科医院)	ゆたかクリニック ☎052(408)0171	春日町 落合	コトウ歯科クリニック ☎(25)2133	北名古屋市 久地野
4日(日)	安藤 白二 (安藤クリニック)	済衆館病院 ☎(21)0811	北名古屋市 鹿田	鈴木歯科医院 ☎(23)9903	北名古屋市 沖村

母子保健事業

母子保健事業の予約・申込み・お問い合わせは東保健センター
(☎23-4000)へ

名称	実施日	会場	時間	対象・詳細
母子健康手帳発行	12月8日(月)・22日(月)	東保健センター	10:00~10:30 (受付9:45~10:00)	持ち物: 妊娠届出書、ボールペン 内容: 母子健康手帳の使い方や妊娠中の過ごし方などについて説明
	12月17日(水)	西保健センター		
パパママ教室	1日目 12月18日(木)	健康ドーム	13:10~15:30	対象: 妊娠5か月以上の方と夫 定員: 25組 持ち物: 母子健康手帳、ボールペン 1日目: 分娩の経過と呼吸法、おっぱいの準備、妊娠中の栄養について 2日目: 妊娠中の歯科衛生について、父親の役割について、妊婦体験、沐浴実習 申込み: 12月11日(木)まで
	2日目 12月19日(金)			
※託児を希望される方は、5日前までに健康ドーム内の子育て支援室☎(22) 7601 へお問い合わせください。				
4か月児健診 ※BCG予防接種も行います。	12月5日(金)	健康ドーム	8月1日~10日生まれ 受付13:00~13:15 11日~20日生まれ 受付13:30~13:45	対象: 平成20年8月1日~9月10日生まれの子 持ち物: 母子健康手帳、すこやか手帳の4か月児健診問診票、BCG予診票、バスタオル、体温計、ボールペン 内容: 健診、離乳食の話 ※6か月未満児でBCG未接種の場合は、ご相談ください。
	12月12日(金)	健康ドーム	21日~31日生まれ 受付13:00~13:15 9月1日~10日生まれ 受付13:30~13:45	
1歳6か月児健診	12月10日(水)	健康ドーム	5月1日~10日生まれ 受付13:00~13:15 11日~20日生まれ 受付13:30~13:45	対象: 平成19年5月1日~6月10日生まれの子 持ち物: 母子健康手帳、すこやか手帳の1歳6か月児健診問診票、歯ブラシ、コップ、タオル 内容: 健診、歯科健診、フッ化物塗布、親子遊び ※歯を磨いてきてください。
	12月17日(水)	健康ドーム	21日~31日生まれ 受付13:00~13:15 6月1日~10日生まれ 受付13:30~13:45	
2歳児むし歯予防教室	12月18日(木)	東保健センター	11月生まれ 受付9:00~9:15 12月生まれ 受付10:00~10:15	対象: 平成18年11月・12月生まれの子 持ち物: 母子健康手帳、歯ブラシ、コップ、タオル、すこやか手帳の問診票 内容: 歯科健診、染め出し、フッ化物塗布、個別相談 ※歯を磨いてきてください。
	12月4日(木)	西保健センター	11月生まれ 受付9:30~9:45 12月生まれ 受付10:00~10:15	
3歳児健診	12月15日(月)	東保健センター	1日~15日生まれ 受付13:00~13:15 16日以降生まれ 受付13:45~14:00	対象: 平成17年12月生まれの子 持ち物: 母子健康手帳、すこやか手帳の3歳児健診問診票、視力・聴力検査アンケート、歯ブラシ、コップ、タオル 内容: 健診、尿検査、歯科健診、フッ化物塗布 ※視力・聴力の検査は自宅で行ってきてください。歯を磨いてきてください。
	12月11日(木)	西保健センター	受付13:00~13:45	
育児相談	12月19日(金)	東保健センター	9:30~11:00	持ち物: 母子健康手帳 内容: 身体測定、個別相談
母乳相談(要予約)	12月19日(金)	東保健センター	9:30~11:00	持ち物: 母子健康手帳
発達相談(要予約)	12月19日(金)	東保健センター	13:30~15:00	持ち物: 母子健康手帳
	12月9日(火)	西保健センター	9:30~11:00	
個別接種(三種混合、MRワクチン)(要予約)	指定医療機関にあらかじめ電話で予約してください。 清須市、春日町、豊山町の指定医療機関でも接種できます。 お問い合わせは、東・西保健センターへ。			持ち物: 母子健康手帳、予防接種予診票、健康保険証、こども(乳幼児)医療費受給者証 ※体調の良い時に接種を受けてください。

イベント 施設情報

WATCH



2008

12

北名古屋市の人口(11月1日現在)

総人口	80,897人	(+ 34)
男性	40,742人	(+ 8)
女性	40,155人	(+ 26)
世帯数	31,902世帯	(+ 33)



■ 市民音楽祭

と き / 12月7日(日) 午前11時～午後7時

ところ / 文化勤労会館 大ホール・小ホール

入場料 / 小学生以上 500円 (小ホールは無料)

入場券 / 電話で生涯学習グループ、文化勤労会館、東公民館へお申込みください。

問合せ / 生涯学習グループ

■ 東図書館

開館時間 / 火曜日～金曜日 午前9時～午後7時
(ただし、歴史民俗資料館は午後5時まで)

土・日曜日、祝日 午前9時～午後5時

問合せ / 東図書館 ☎(25) 3600



東図書館



西図書館

休館日 (東・西とも同じ)

○月曜日 (祝日の場合はその直後の平日)

○月末日 (日・月曜日の場合はその直後の祝日または休館日でない日)

■ 西図書館

開館時間 / 火・木曜日 午前9時～午後7時

水・金曜日 午前9時～午後9時

土・日曜日、祝日 午前9時～午後5時

問合せ / 西図書館 ☎(25) 6406

新しい図書利用券の
デザインが決まりました！



平成21年2月に東・西図書館の図書館システムを統合するため、「図書利用券」のデザインを募集しました。

公募には、23人から32点が集まり、審査の結果、望月勇さん(神奈川県)のデザインに決定しました。

たくさんのご応募ありがとうございました。