

KITANAGOYA PRESS NO.025
2008 APRIL
北名古屋
4月
2008
KITANAGOYA CITY

広報

4月
2008

- 28 イベント・施設情報
- 27 いきいき健康ガイド
- 25 相談コーナー
- 14 暮らしの情報
- 12 市民記者レポート『ハンス』
- 10 VIVAきたなごや
- 9 男女共同参画推進事業補助金
- 5 平成20年度の保育料が決まりました
- 3 市税等がコンビニで納付できます
- 2 国民健康保険の届出を忘れずに

地域のふれあいの場がリニューアル



就職や子どもが生まれたときなどは

国民健康保険の届出を忘れずに！

国民健康保険加入者が、就職

などで職場の医療保険(健康保険組合・共済組合など)に加入した場合、または退職などにより職場の医療保険がなくなった場合は、14日以内に届出が必要で、次に該当する場合は、必要書類等を持参し、忘れずに届出をしましょう。

届出が必要な場合と必要書類等

- 他の市町村から転入したとき
- ↓保険証
- 他の健康保険をやめたとき
- ↓健康保険の資格喪失証明書(退職日のわかる書類)
- 生活保護を解除するとき
- ↓保護廃止決定通知書
- 子どもが生まれたとき
- ↓保険証、出生届書
- 他の市町村へ転出するとき
- ↓保険証
- 他の健康保険に加入したとき
- ↓国保と健康保険の保険証
- 生活保護を受けるとき
- ↓保険証、保護開始決定通知書
- 死亡したとき
- ↓保険証、死亡届書
- 退職医療制度に該当したとき
- ↓保険証、年金証書
- 退職医療制度に該当しなくなったとき

↓保険証

○住所、氏名、世帯主などが変わったとき

↓保険証

○保険証をなくしたり、汚して使用できなくなったとき

↓身分を証明するもの、保険証

○修学のため、子どもが他の市町村に居住するとき

↓保険証、在学証明書

○長期旅行などで別個の保険証が必要なとき

↓保険証

加入の届出が遅れると

国民健康保険は強制保険で

加入の届出が遅れると

国民健康保険は強制保険で

加入の届出が遅れると

国民健康保険は強制保険で

加入の届出が遅れると

国民健康保険は強制保険で

加入の届出が遅れると

国民健康保険は強制保険で

加入の届出が遅れると

国民健康保険は強制保険で

加入の届出が遅れると

国民健康保険は強制保険で

加入の届出が遅れると

国民健康保険は強制保険で

加入の届出が遅れると

国民健康保険は強制保険で

加入の届出が遅れると

国民健康保険は強制保険で

加入の届出が遅れると

国民年金

こんなときは必ず届出を！

届出が必要なとき	届出に必要なもの
会社や官公庁を退職したとき(厚生年金や共済組合の加入者でなくなったとき)	年金手帳、離職票(退職証明書・退職辞令)
会社や官公庁に就職したとき(厚生年金や共済組合に加入したとき)	年金手帳、健康保険証(共済組合員証) ※口座振替で保険料を納付していた方は、金融機関等へ引落とし停止の手続きが必要で。
会社や官公庁に勤める配偶者(厚生年金や共済組合加入者)に扶養されなくなったとき(配偶者が退職、離婚、収入が増えたときなど)	年金手帳、配偶者の離職票(退職証明書・退職辞令)、扶養除外日の確認できる書類
保険料の免除を希望するとき	年金手帳、印かんなど

お問い合わせは、市民(東・西)グループへ。

すので、取得日(前の保険の喪失日)までさかのぼって加入することになります。保険税は、取得日の属する月までさかのぼって一括で納めることとなります。

また、届出日前の医療費が全額自己負担となる場合がありますので、ご注意ください。

喪失の届出が遅れると

職場の医療保険などに加入した場合は、国民健康保険の資格喪失手続きが必要です。手続きをしないで国民健康保険の保険証で診療を受けてしまうと、国民健康保険が負担した医療費を、後で返還していただくこととなります。

お問い合わせは、市民(東・西)グループへ。

受給者証や医療保険証に変更があったら...

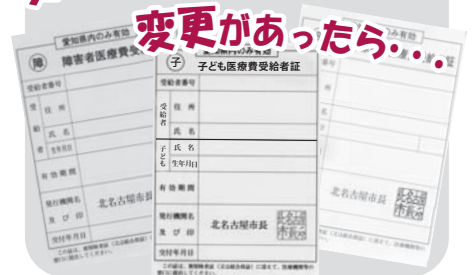

受給者証や医療保険証に変更があった場合は、次の窓口で手続きしてください。

医療機関等

○子ども・障害者・母子家庭等の医療受給者は、医療機関等の窓口で受給者証の提示が必要ですが、変更(交換)があった場合はその旨をお伝えください。

市役所

○転職などで医療保険証(被保険者証または組合員証)の変更やその内容に変更があった場合は、速やかに届出してください。

○転出などで受給者の資格がなくなった場合、また有効期限の切れた受給者証をお持ちの方は、受給者証を使用することができませんので、速やかに返却してください。

お問い合わせは、市民(東・西)グループへ。

市の税金等がコンビニで

納付できるようになりました

24h

納付できる税金等 市県民税(普通徴収)、固定資産税・都市計画税、軽自動車税、国民健康保険税、介護保険料

納付できる店舗 セブン-イレブン、ローソン、ファミリーマート、サークルK、サンクス、ミニストップ、デイリーヤマザキ、ヤマザキデイリーストアー、am/pm、ココストア、ポプラ、スリーエフ、セーブオン、コミュニティ・ストア、セイコーマート(北海道・関東のみ)、スーパー(北海道のみ)

注意する点

- 納付の際は、税目、納付方法(期別または前納)、納期限をご確認のうえ、納付する期の納付書だけを提出してください。
- 納付額が30万円を超える場合は、防犯上の理由により、コンビニエンスストアでは納付できません(バーコードが印字されていません)。
- 納期限またはコンビニエンスストアでの取扱期限を過ぎた場合は、納付できません。
- 納付手数料は、市が負担します。

4月1日から、市の税金等がコンビニエンスストアでも納付できるようになりました。左記の点に注意して、期限までに正しく納付しましょう。お問い合わせは、収納グループへ。

納税通知書が変わります!

コンビニエンスストアでの納税の開始に伴い、納付する期を誤る等の事故を防止するため、これまで「納税通知書」と各納期の「納付書」を1冊にとじていましたが、今年度から別々にとじられていない状態(単票形式)に変更します。

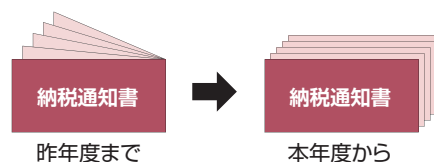

国民年金は、20歳以上であれば学生でも加入しなければなりません。しかし、学生は一般的には所得がなく、国民年金に加入しても保険料を納めることが困難です。そのため、10年以内であれば、後払い(追納)することができ、「学生納付特例制度」があります。

なお、追納しない期間は年金額に反映されませんが、年金受給の資格期間として加えられます。

国民年金
学生納付特例制度をご利用ください

す。また、特例期間中の障害や死亡など不慮の事態には、障害基礎年金や遺族基礎年金を受け取ることができません。

対象 学生本人の前年の所得が18万円以下の方

申込み 年金手帳、学生証を添えて、市民(東・西)グループへ。

※申請は前年度の所得を確認するため、毎年必要となります。

お問い合わせは、市民(東・西)グループへ。

後期高齢者医療制度がはじまります

4月1日から、後期高齢者医療制度が始まります。対象となる方へは、3月に被保険者証を郵送しました。

病気やけが等で病院等にかかった場合は、医療機関の窓口で被保険者証を提示してください。なお、被保険者一人ひとりに保険料が賦課されます。

特別徴収(年金から天引き)の方へは、今月中に保険料の決定通知書を郵送しますのでご確認ください。

お問い合わせは、市民(東・西)グループへ。

住民票等の発行時は本人確認にご協力を

5月1日から、戸籍法、住民基本台帳法の改正により、戸籍や住民票に関する証明を請求される場合、免許証や保険証などで本人確認をさせていただきます。ご理解、ご協力をお願いします。

お問い合わせは、市民(東・西)グループへ。



平成20年度の仮徴収額がきまりました

介護保険料の納入通知書を郵送します

平成20年度介護保険料の仮徴収額を決定し、納入通知書を郵送します(4月7日発送予定)。

なお、仮徴収の方法は、次のとおり「特別徴収」と「普通徴収」で異なりますので、ご注意ください。

特別徴収の方(年金からの納入)

仮徴収期間は、4月・6月・8月期までです。

○前年度から引き続き特別徴収となる方

前年度の2月期の保険料額が各期別保険料となります。なお、納入通知書は郵送しません。

○4月期から新規に特別徴収となる方

各期別保険料額は、前年度の年間保険料額の6分の1相当額になります。

○6月期から新規に特別徴収となる方

4月(第1期)は普通徴収、6月期から特別徴収になります。

普通徴収の方(窓口納付または口座振替)

仮徴収期間は4月(第1期)・6月(第2期)までで、各期別保険料額は暫定年間保険料額の6分の1相当額になります。

特別徴収の開始時期

特別徴収の対象となる方(満65歳以上で年金の受給権が発生した方)を決定する時期は、年6回(4月、6月、8月、10月、12月、2月)あり、対象となった月の半年後から特別徴収が開始されます。ただし、本市では、普通徴収との重複請求を避けるため、6月および8月に対象となった方は、翌年度の4月から開始となります。

※年金の種類、受給時期によっては、特別徴収にならなかつたり、開始が遅れたりすることがあります。

お問い合わせは、福祉西グループへ。

下水道の事業認可区域は合併処理浄化槽設置補助が受けられなくなります

現在、新しく設置する10人槽以下の合併処理浄化槽の設置者に対して30万円の補助金を交付していますが、7月1日から下水道の事業認可区域の方は設置の補助を受けることができなくなります。ただし、6月30日までに補助金の交付決定がされたものは、事業認可区域内でも対象となります。

なお、下水道の供用開始区域は、新規の浄化槽は設置できません。

お問い合わせは、環境グループへ。

仕事や病気など緊急の場合は

一時保育をご利用ください

保護者が仕事、病気、出産等で児童の保育が家庭で困難になった場合、次のとおり一時的に保育園で児童を保育します。

非定型的保育

対象 保護者の労働、職業訓練等により、断続的に家庭保育が困難になる児童

利用日数 週3日および1か月14日以内で、6か月を限度とする

利用時間 月々金曜日午前8時～午後4時。土曜日午前8時～正午

利用場所 能田・久地野・薬師寺・弥勒寺・九之坪南保育園

緊急保育



利用料 児童1人につき(日額) 3歳児未満 2000円 3歳児以上 1000円

申込み 登録が必要です。利用日の前月から登録を受け付けます。

緊急保育

対象 保護者の病気、事故、出産、冠婚葬祭等など社会的にやむを得ない理由により、緊急・一時的に家庭保育が困難になる児童

利用日数 事由発生の日から1か月以内で、14日以内の保育を必要とする日

利用時間 月々金曜日午前8時～午後4時。土曜日午前8時～正午

利用場所 能田・久地野・薬師寺・弥勒寺・九之坪南保育園

利用料 児童1人につき(日額) 3歳児未満 2000円 3歳児以上 1000円

申込み 利用前日の午後5時まで

お申込み、お問い合わせは、どちらも能田保育園☎(26)7761または弥勒寺保育園☎(22)4426へ。

平成20年度の保育料が決まりました

平成20年度の保育料は、下表のとおりです。保育料は、利用者負担の平等性を図るため、園児の扶養義務者の負担能力(前年分の所得税額等)により算定することとなっています。お問い合わせは、児童グループへ。

○保育料月額表

階層	世帯状況		保育料月額		
			3歳未満の児童	3歳の児童	4歳以上の児童
A	生活保護を受けている世帯		0円	0円	0円
B	平成19年分の所得税額が非課税で、同年度分の市町村民税が右の区分に該当する世帯	市町村民税が非課税	800円	800円	800円
C1		市町村民税が均等割のみの課税(所得割が非課税)	8,500円	6,300円	6,100円
C2		市町村民税が所得割課税	9,100円	6,900円	6,800円
D1	平成19年分の所得税額が課税されており、その所得税額が右の区分に該当する世帯	所得税額が7,000円未満	11,100円	9,100円	8,500円
D2		所得税額が7,000円以上19,000円未満	14,200円	12,600円	12,200円
D3		所得税額が19,000円以上40,000円未満	17,400円	15,000円	14,800円
D4		所得税額が40,000円以上103,000円未満	26,500円	22,000円	18,100円
D5		所得税額が103,000円以上413,000円未満	41,000円	23,200円	19,500円
D6		所得税額が413,000円以上	54,700円	24,100円	21,100円

○保育料月額表

(母子家庭等でB～C2に該当する場合)

階層	保育料月額		
	3歳未満の児童	3歳の児童	4歳以上の児童
B	0円	0円	0円
C1	4,200円	3,100円	3,000円
C2	4,500円	3,400円	3,400円

※税額は、生計をたてている父と母の合計した課税額か、父母に代わって生計をたてている祖父母等の合計した課税額です。また、税額には、税額控除(住宅取得控除、住宅耐震改修控除、配当控除、外国税控除)をうける前の税額を使います。



児童手当をご存知ですか？

児童手当は、次代の社会を担う児童の健全な育成と家庭での生活の安定を目的に、小学校修了前までの児童を養育している方を対象に支給されます。

対象となる児童を養育していない、まだ請求をしていない方は、児童グループ(東庁舎または西庁舎福祉総合窓口)へ請求してください(ただし、所得制限があります)。

なお、手当の支給は、請求のあった月の翌月分からになります。お問い合わせは、児童グループへ。

社会福祉協議会の事務所が一つになります

4月1日から、社会福祉協議会の事務所が、市役所西庁舎分館のみとなります。これまで市社会福祉協議会は、本所(市役所西庁舎分館内)と支所(総合福祉センターもえの丘内)の2か所で事業を行ってききましたが、4月から統合することになりました。皆さんのご理解、ご協力をお願いします。

お問い合わせは、市社会福祉協議会へ。

市指定ごみ袋、し尿くみ取券等は

お近くののお店でお求めください！



4月1日から、左記の場所で「市指定のごみ袋および「し尿くみ取券」の販売を行います。また、狂犬病予防のための「犬の登録」、「予防注射済票の交付」も左記の動物病院で行います。ぜひ、ご利用ください。

お問い合わせは、環境グループへ。

ごみ袋・くみ取券販売所

- 九之坪** セブン・イレブン北名古屋九之坪店、牧村商店、くすりのカスガ、半谷商店、渡善酒店
- 加島新田** サンショップモリ、美容室□マン
- 駅前** みゆきや
- 岡** 「ごみ袋のみ」 村瀬金物店
- 沖村** カネスエ西春店
- 石橋** 「ごみ袋のみ」 ローソン北名古屋沖村店
- 屋沖村店**
- 中之郷** 万年屋
- 「ごみ袋のみ」** サークルK西春天神店、ファミリーマート西春中之郷店、セブン・イレブン北名古屋中之郷四辻店
- 宇福寺** サークルK北名古屋中之郷店
- 「ごみ袋のみ」** (有)ドラッグマツオカ
- 山之腰** 山兼青果
- 法成寺** 渋谷商店
- 「ごみ袋のみ」** タックメイト法成寺店、ヘルスバンク西春店
- 鍛冶ケ一色** さかえ
- 徳重** デイリーヤマザキ北名古屋吉原店
- 米野** (有)大和屋、セブン・イレブン北名古屋徳重南店
- 「ごみ袋のみ」** デイリーヤマザキ徳重駅前店、クスリの生田
- 弥勒寺** 「ごみ袋のみ」 ユーストア西春店、サンクス西春高校前店、マイハンスカジイチ
- 西新町** 石川屋
- 西之保** 池山のこぎり目立店、きたむらや、サークルK西春店、サークルK西春西之保店
- 「ごみ袋のみ」** 西春書房、B&Dドラッグストア西春店、(株)中田長栄社
- 若宮** 「ごみ袋のみ」 清水サイクル・モーターズ本店、加藤金物店、(資)増屋
- 鹿田** なりこま、井上味噌金酒店、(有)山田人形店
- 「ごみ袋のみ」** (株)ヨシツヤ師勝店、サワムラヤ(ヨシツヤ内)、グリーンシティ師勝自治会、パレマルシエ西春、(有)ユースパー富士、師勝薬局本店、ローソンプラス北名古屋鹿田店、(有)杉野米穀店、(有)安田屋、B&Dドラッグストア師勝店、サークルK師勝清水店、ジップドラッグ白沢師勝店、デイリーヤマザキ師勝鹿田店、セブン・イレブン北名古屋鹿田店
- 熊之庄** ソルティ師勝店、(有)村瀬商店、すずや、バラエティショップ□コイデ、森一酒店
- 「ごみ袋のみ」** 美濃新酒店、サントドラッグ師勝中央店、ミニストップ徳重東店、和泉仙師勝店、(有)高橋ニート、セブン・イレブン北名古屋熊之庄店、(株)ナフコ師勝中央店、
- 六ツ師** 大野保商店、六ツ師ドラッグストア、大野薬品
- 「ごみ袋のみ」** (有)大新酒店、文具のひろ、富士クリーニング、サークルK師勝六ツ師店
- 片場** 伊藤酒店
- 「ごみ袋のみ」** (有)大橋薬局、□ローソン北名古屋片場店、加藤商店、小崎屋、しまや、ジップドラッグ白沢片場店、ファミリーマート北名古屋片場店
- 高田寺** 山本商店、柴竹商店、森川商店、セフティフーズ高田 則光支店、柴田工務店、リカーショップモリカワ
- 「ごみ袋のみ」** ローソン北名古屋高田寺店
- 久地野** 「ごみ袋のみ」 (株)ナフコ師勝店、サントドラッグ久地野店
- 二子** (有)大書屋
- 「ごみ袋のみ」** フジ薬局、□ローソン北名古屋二子店
- 井瀬木** 光文堂
- 「ごみ袋のみ」** (有)アツム、大新金物店
- 能田** 「ごみ袋のみ」 アイセー化成品、みずたに電器
- 薬師寺** 田□酒店
- 「ごみ袋のみ」** (有)アツム、大新金物店
- 能田** 「ごみ袋のみ」 アイセー化成品、みずたに電器
- 薬師寺** 田□酒店
- 「ごみ袋のみ」** (有)アツム、大新金物店
- アイ動物病院**、あすら動物病院、あつき動物病院、えちげん動物病院、北名古屋どうぶつ病院、くじの動物病院、師勝動物病院、千村どうぶつ病院、西春獣医科医院、にしび動物病院、水野動物病院、アテナ動物医療センター、犬山動物病院、岩倉動物病院、きよす動物病院

狂犬病予防法関係票交付所

- アイ動物病院、あすら動物病院、あつき動物病院、えちげん動物病院、北名古屋どうぶつ病院、くじの動物病院、師勝動物病院、千村どうぶつ病院、西春獣医科医院、にしび動物病院、水野動物病院、アテナ動物医療センター、犬山動物病院、岩倉動物病院、きよす動物病院



地域の防犯活動を支援します

市防犯協会では、『誰もが安全・安心して暮らせるまち北名古屋』をめざし、防犯委員が一丸となって街頭活動や啓発事業に取り組んでいます。犯罪抑止のため、市民の皆さんもぜひご協力ください。

地域の防犯活動に補助します

防犯協会では、地域の特性を生かした安全・安心なまちづくりを進めるため、防犯パトロール等の活動をしている団体に活動費の一部を助成します。

対象

- 市民または事業者が自主的に組織する5人以上で構成された民間の団体
- 防犯パトロール等の活動を月1回以上、継続的かつ計画的に実施している団体

内容 団体の会員数に応じ、助成金を支給

申込み 4月30日(水)までに防災グループ(西庁舎)へ。

青色回転灯を貸し出します



市では、地域の安全・安心のため、自動車での自主防犯パトロールを実施する団体を対象に、青色回転灯を貸し出します。

対象(下記の要件をすべて満たす団体)

- 市内在住・在勤の方で構成された団体
- 愛知県警察本部長から「自動車に青色回転灯を装着して適正に自主防犯パトロールを実施できる団体であること」の証明書および標章を交付された団体
- 青色回転灯を装着できる状態にある車両を1台以上保有している団体

貸出期間 貸出日から翌年度の末日まで

貸出数 団体が保有するパトロール車の台数以下で、1団体あたり2基まで

申込み 防災グループ(西庁舎)



公共下水道が供用開始されました!

3月31日から、加島新田、九之坪・沖村・鹿田・二子・久地野の一部区域で公共下水道が使用できるようになりました。環境改善のため、一日も早く下水道を利用しましょう。

また、供用開始区域内の土地をお持ちの方へ既に送付させていただいた受益者申告書は、4月30日(水)までに提出してください。

お問い合わせは、下水道グループへ。

排水設備工事は、市指定の業者で

広報「北名古屋」1月号に掲載した、下水道に接続するための排水設備工事を施工できる市の指定工事店に下記の業者が追加されました。見積書等の作成を依頼し、納得のいく工事店を選んで依頼してください。

指定工事店名(所在地)	電話番号	指定工事店名(所在地)	電話番号
今井設備工業(株)(犬山市)	☎ (61) 3337	沖野設備(西之保)	☎ (21) 1021
善勝(有)(津島市)	☎ 0567 (22) 5200	有新井工業(岩倉市)	☎ 0587 (38) 0204
積和建設東名(株)(名古屋市)	☎ 052 (772) 2411	中部オーケーホーム(株)(瀬戸市)	☎ 0561 (82) 6951
尾張衛生管理(株)(一宮市)	☎ 0586 (72) 1796	コンドウ設計(株)(稲沢市)	☎ 0587 (98) 1561
フルタハウジング(株)(小牧市)	☎ (77) 8039	(株)中村設備(愛西市)	☎ 0567 (37) 2521
ふじ管工(石橋)	☎ (23) 3951	(株)間瀬設備工業(岩倉市)	☎ 0587 (37) 5767
ダイスイ設備(株)(名古屋)	☎ 052 (681) 6019	(株)ユーライフ(名古屋)	☎ 052 (912) 8966
明生工業(一宮市)	☎ 0586 (76) 2935	三都(株)(清須市)	☎ 052 (501) 7693
加藤設備技研(清須市)	☎ 052 (503) 4338	後藤設備(一宮市)	☎ 0586 (72) 8561
(株)田中造園土木(二子)	☎ (23) 1301		

許可基準に該当する児童・生徒は

小中学校を変更できます

小中学校の通学区域は、児童・生徒の住所地により決められていますが、次に該当する方は、指定校以外へ通学することができます。

希望される方は、学校教育グループへ申請してください。お問い合わせは、学校教育グループへ。

児童・生徒の身体的理由によるもの

- 身体的理由により近距離の学校へ就学する場合
- ↓市指定の申請書、医師の診断書等

教育的配慮を必要とするもの

- 指定校に特別支援学級または通級指導教室がないため、最寄りの学校へ就学する場合
- ↓市指定の申請書
- 不登校、いじめ等の原因により通学が困難となっている場合
- ↓市指定の申請書、学校長の意見書
- 海外からの帰国等で何らかの教育的配慮を必要とする場合
- ↓市指定の申請書
- 次の表に定める地域に居住し、保護者が指定校以外の学校を

希望した場合。ただし、新たに1年生に就学する生徒に限る。また、その兄弟も変更を希望すれば同様に許可する。(受け入れ児童・生徒数は、あらかじめ教育委員会が明示した範囲内とする)

区域	指定校	変更可能な学校
鹿田栄 101～194 番地、鹿田西村前、鹿田藤の木、鹿田大日堂附 4022 番地、鹿田西藤の木	訓原中学校	師勝中学校
片場天王森 25～49 番地、片場天王森 75～86 番地、片場八反 12 番地、片場八反 30～38 番地、片場八反 52～117 番地、片場八瀬の木、高田寺上外浦、高田寺北の川 1～21 番地、高田寺砂場 1～6 番地	訓原中学校	師勝中学校

↓市指定の申請書(申請期間は、11～12月中旬)

家庭の事情および家庭環境によるもの

- 自宅の建替え等により一時的に学区外に住所を異動し、引き続き従前の学校に就学する場合
- ↓市指定の申請書、建築請負契約書等
- 住居の新築等により学期途中に住所を異動することが確実に、学期始めから異動後の住所地の学校に就学する場合
- ↓市指定の申請書、入居が確実に行われる旨の証明書等
- 小学校または中学校の最高学年で学区外に住所を異動する場合。また、その弟妹も変更を希望すれば同様に許可する。(ただし、その事由が無くなるまで)
- ↓市指定の申請書
- 学期途中に学区外に住所を異動する場合(ただし、学期末まで)
- ↓市指定の申請書
- やむを得ない家庭の事情により、留守家庭となるため、保護者の勤務地または祖父母宅等のある学区の学校へ就学する場合
- ↓市指定の申請書、勤務先の証明書、児童預かり書
- 特別な事情により住民票の異動ができず、実際に居住している学区の学校に就学する場合

通学距離によるもの

- ↓市指定の申請書、事情に応じた書類
- ア指定校が遠距離(小学校は直線距離がおおむね1km以上、中学校は直線距離がおおむね2km以上)で、より近い隣接校への就学を希望する場合。ただし、新たに1年生に就学する児童・生徒に限る。また、その兄弟も変更を希望すれば同様に許可する。(小学校を変更希望した場合の中学校への就学は、通学区域に基づくものとする。ただし、在籍する小学校に該当する中学校への就学を希望する場合はこれを認める)
- イ前項の受け入れ児童・生徒数は、あらかじめ教育委員会が明示した範囲内とする。
- ウ学年途中に市内へ転入および転居し、「ア」の条件(この場合は全学年を対象)で申請があったとき、該当校の受け入れ児童・生徒数に余裕があるときに限り許可する。
- ↓市指定の申請書(申請期間は、11～12月中旬)
- その他
- その他、教育委員会が必要と認めた場合
- ↓市指定の申請書、事情に応じた書類

— 男女共同参画推進事業補助金 —

皆さんの活動を応援します！

「北名古屋市男女共同参画プラン」の策定を記念して、市民の皆さんが行う男女共同参画を推進する事業に補助します。ぜひこの機会に、あなたのアイデアを実現させてみませんか。

なお、事業名に「北名古屋市男女共同参画プラン策定記念事業」と明記し、プランの概要説明を事業の中に入れていただきます。

お問い合わせは、生涯学習グループへ。

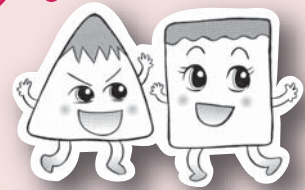

市男女共同参画推進イメージキャラクター
さんちゃんかくちゃん

応募要項

対象事業 6月23日から平成21年3月31日までに文化勤労会館で行う、次の項目の推進効果の高い講演会や討論会など

- 人権尊重と男女共同参画意識の啓発
- 男女共同参画を推進する教育・学習
- 女性や子どもに対する暴力の根絶
- 政策・方針決定過程への男女共同参画の拡大
- 男女協働で誰もが暮らしやすい地域づくり
- 心と身体の健康支援
- 性別による社会参加の偏りの是正
- 就業における男女平等の促進

対象経費 講師への謝礼(税務署への届出が必要)、講師等の交通費および宿泊費、舞台看板や花などの消耗品費、チラシ・ポスター・チケ

ット等の印刷費、郵送料、会場使用・設営料、機器リース料、講師等の食事代など

応募資格 市内在住・在勤・在学の5人以上で構成するグループまたは団体(新たに作ったグループも可)

補助金額 1団体(1企画)50万円まで

申込み 所定の申請書(生涯学習グループにあります。ホームページからダウンロードもできます)に事業計画書、事業計算書、団体の概要(会員名簿)を添えて、5月15日(木)までに生涯学習グループ(東庁舎)へ。

選考方法 書類審査と団体代表者のヒヤリングの後、選考会(6月上旬に開催)で決定し、6月中旬に文書でお知らせします。

無料耐震診断の希望者を募集します

市では、民間木造住宅の無料耐震診断の希望者を募集しています。

この診断は、民間木造住宅を対象に、市が派遣する診断員が耐震診断を行い、正確な住宅の耐震性能の評価と総合的判断に基づく情報提供を行うものです。大地震に備え、ぜひご利用ください。

対象住宅 昭和56年5月31日以前に工事が着工された木造住宅(在来軸組構法および伝統構法の戸建て、長屋、共同住宅、併用住宅で貸家を含む)で2階建て以下のもの。また、現在も居住していること

就学援助制度をご利用ください

市内の小中学校に在学し、就学のために経済的な援助を必要とする児童・生徒の保護者に対し、学用品費や給食費などの一部を援助します。

対象 次のいずれかの措置を受けた世帯

- 生活保護法に基づく保護
- 市民税の非課税・減免
- 国民年金の掛金の免除
- 国民健康保険税の減免

対象 住宅の所有者
申込み 所定の用紙(施設管理グループにあります)に必要事項を記入し、施設管理グループ(西庁舎)へ。
お問い合わせは、施設管理グループへ。



○児童扶養手当の受給
○その他経済的に困窮している
と教育委員会が認めたもの
申込み 所定の申請書(各学校または学校教育グループにあります)に必要事項を記入し、証明書類を添えて各小中学校へ。

お問い合わせは、学校教育グループ(東庁舎)へ。

VIVA! きたなごや



『東スポーツクラブ』設立記念 スポーツ講演会・柔道実演
講師：古賀稔彦氏(柔道家)
総合体育館

3/9



大韓民国全羅南道務安郡の郡守さん一行が
本市を視察

2/27



『北名古屋市文化協会』講演会
講師：河合薫氏(気象予報士、キャスター)
文化勤労会館

2/24



回想法センター

2/21



公共事業から暴力団排除を

公共事業に暴力団が関与できない体制を確立するため、本市をはじめ清須市、豊山町、春日町の4市町は、西枇杷島警察署と合意書を交わしました。以前から暴力団を排除する合意書を交わしていましたが、今回は公共工事だけではなく、施設管理や物品購入等も含む公共事業全体に拡大。また、排除するのも暴力団関連企業等まで対象を広げました。市と警察が一体となって暴力団排除に取り組み、安全・安心なまちづくりを進めていきます。

2/26



一日入園
西之保保育園



2/26



環境保護を願いながら・・・

環境省が進める「学校エコ改修と環境教育事業」のモデル校として選ばれた西春中学校の改修工事が進むなか、同校の生徒は、「エコ路地」と呼ぶ通路と2つの校舎の間の広場の整備に使うレンガ作りに取り組みました。これは、生徒に環境保護や地球温暖化防止について考えてもらうことを目的に行われたもの。全校生徒と保護者ら約500人が環境保護の願いを込め、メッセージをレンガに彫り入れました。

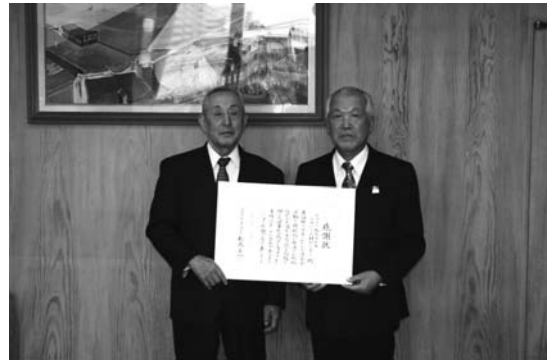

交通事故防止活動に貢献したシルバー人材センターに西枇杷島警察署長から県警本部長感謝状が贈られました。

2/20



本市は、土木建設業者でつくる市建設業協議会(19社)と「災害時における応急対策の協力に関する協定」を締結しました。

2/1~2



作品展
鹿田北保育園

2/20



交通事故死ゼロ出陣式
市役所東庁舎

3/3



回想法スクール卒業生の会「かえでの会」主催「子どもの頃ひなまつり」
回想法センター・旧加藤家

ハ ン ズ 市民記者レポート

思い出をビンにつめて

未来へ届け!

水野美保記者



ビンの中身は、ビー玉、マスコット、短くなったエンピツ等のほか、写真、記念切符、なかにはドラゴンズが日本一になった試合のチケットも。

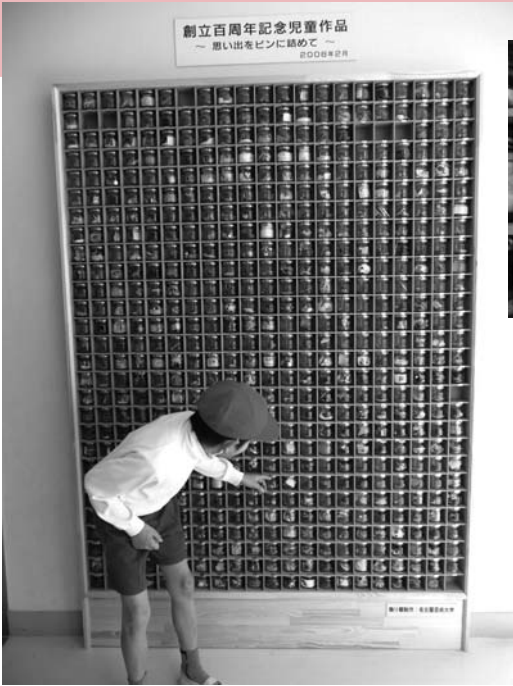

昨年度で創立100周年を迎えた西春小学校では、さまざまな記念行事が行われました。学校の航空撮影とその写真による下じきの作成、記念誌の発行、記念植樹など...

そして2月に完成したのが、『思い出のガラスのビン詰め』。全校児童579人が、一つ一つ自分の思い出の品を直径7cmのガラスのビンに詰め、校内に設置された棚に展示するというもの。

この棚は、名古屋芸術大学の協力で製作された高さ2m、横幅1.4m、奥行8cmの木製。壁にしっかりと固定され、表面をアクリルカバーで包み地震や事故防止も万全です。

タイムカプセルとは違い常設で展示されていて、「いつでも見ることができて楽し〜」と子どもたちにも好評です。

場所もとらず、お金もかからず、環境にもやさしい、まさに今流。百周年を記念して、自分たちの『思い出』をこんな形で残すのも個性的で面白そうですね。



地域とともに40年...

長野久美子記者

『清掃活動』で恩返し

近年、「あたり前のことを、あたり前にやる〜」そう考え実行している人たちは、どれだけいるでしょうか。

野崎にある建設会社では、月に数回、会社から半径100mほどの道路と西春駅周辺道路を社員一丸となって清掃しています。

「ゴミ袋とトングを持ち、数人ずつに分かれて道や溝に落ちていたごみを拾いながら、すれ違う人たちに明るく気持ちのいいあいさつをしています。まるで、あたり前のように...」

社長さんは、「40年前から、このまちの発展とともに会社も成長することができた。今は、その地元への恩返しです」と話しています。もちろん社員教育の一環でもあり、「挨拶・礼儀・マナーをあたり前にする」を心がけているそうです。

この活動をはじめて10年目になるそうですが、社員の地域への想いも根付いてきているとのこと。私も同じ地域に住む者として感謝し、何か始めてみようと考えさせられた1日でした。



企業

交流が希薄になりつつ
け込み、貢献しようと
そんな一企業をご紹介



北名古屋市と豊山町が施工する下水道管を県が施工する幹線管渠に接続し、終末処理場で汚水を処理する方式。この工区は、県が施工する幹線管渠約17kmの一部で西之保から九之坪地区までの約1.6kmを施工しており、現在1kmほどの掘削が完了している。工事は地下14mのところで、トンネルを掘るシールドマシン(直径1.9m)で掘削し、その中に直径80cmの樹脂製の管をコンクリートで固めて完成する。

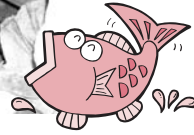

下水道工事!!

中島 登記者

市役所西庁舎から数百m西に大きな建物が建った。内部で何が行われているのだろうか? 壁の看板には「下水道管を設置しています」と書かれている。でも道路はいつものとおり車が支障なく走っているのに...。そこで、県の担当者から話を聞き、地下の工事現場にも案内してもらった。

現場は、狭くて長い階段を10m以上降りたところであり、周囲は崩れないように太い鉄骨で頑丈に補強されていた。そこには鉄板で補強された直径1.9mの掘削された横穴があり、レールが敷かれ、資材も人も、掘削した土もすべてこのレールを利用して運ばれていて、難しい工事であることを実感した。

工事は昼夜行われているが、地下深くの工事のため、苦情も少ないとのこと。現在は、石の多い地層を掘削して、行く手を阻まれるなど苦勞の連続だそうだが、来年の2月末には完了の予定だそう。そして、市内全域の下水道工事は、平成43年までかかるという。

いよいよ3月31日から一部の地域で供用が始まるが、市全域に下水道が整備され、川や側溝の水もキレイになり、魚や昆虫の住む自然が戻り、そこで子どもたちが遊べるような、そんな北名古屋市に早くなごほいして欲しい。

地域の中で成長を・・・ 福田幸子記者

私の住んでいる沖村地区に、なんとクジラを発見。早速その正体を訪ねて、昨年北名古屋市に移転された広告等の折り込み会社へ出かけた。社長さんから、その正体は風力発電機であることを聞き、設置された思いを話してもらった。

仕事柄トラックの出入りが多く何かと地域に迷惑をかけるため、なにか地域に役立てないかと考え、クジラ型の発電機を設置された。風力により発電された電力は、市民が利用する歩道の街路灯にすべて使われる。また、青空に泳ぐクジラは、見る者の心も和ませてくれる。いわば環境にも優しく、地域にも優しいクジラだ。

開発され全国で第1号の設置となったこのクジラは、微風でもよく回り、台風や突風時でも自分で風向きを変え常に一定の回転を保つ優れたもの。そのため、騒音や羽根が飛んで危険を生むこともない。

このほかにも、市内には様々な風力発電を使い環境に、そして地域に優しい取り組みを行っている企業等が多くなった。こんな企業のやさしさに負けないよう、私たち一人ひとりも環境に優しい生活に心がけたいものです。

まちをてらすクジラ



地域に貢献する

企業とその地域に住む市民とのある近年。その中でも、地域に溶努力する企業も数多く見られます。します。

暮らしの情報



もえの丘 青空市場

取れたての新鮮な野菜等を販売します。ただし、商品がなくなり次第終了します。

とき 4月6日(日)午前8時30分

〜(毎月第1日曜日開催)

ところ 総合福祉センターもえの丘

東側

問合せ 社会福祉協議会

小・中学生

総合体育館無料開放

◆アリーナ

とき 毎週土曜日午前9時〜正午。

◆卓球室(市民ホール)

とき 毎週土曜日午前9時〜正午。ただし、5日は除く。

◆トレーニング室(中学生のみ)

とき 毎週土曜日午前9時〜正午
※保護者も無料です。室内用の靴をご持参ください。

問合せ スポーツグループ

寿大学

《老人クラブ東地区》

とき 4月18日(金)午後1時30分

〜3時30分

ところ 総合体育館

内容

午前の部

○講演 「いつまでも元気でいるために」

講師 柴田悦代(保健師)

○演芸 歌謡浪曲

演芸者 真山広若

参加費 300円

持ち物 出席簿

問合せ 福祉西グループ

いきいき健康クラブ定例会

《老人クラブ西地区》

とき 4月16日(水)午前10時30分

〜午後3時

ところ 文化勤労会館

内容

午前の部

○平成19年度事業報告および収支決算報告

○演芸 日本舞踊

演芸者 藤祥会

参加費 300円

持ち物 出席簿

問合せ 福祉西グループ

新会員募集

北名古屋市老人クラブ連合会

北名古屋市老人クラブ連合会の平成20年度の新会員を募集します。

入会資格

市内在住の数え65歳以上の方(昭和19年以前生まれの方)

主な行事

老人学級講座、いきいきスポーツ大会、交通安全防犯教室、研修旅行など

申込み

東地区 下記の支部長へお申し込みください。

- < 鹿田第1支部 > 杉野 満 ☎(21) 0376
- < 鹿田第2支部 > 清水一雄 ☎(22) 2991
- < 若宮支部 > 清水鈺男 ☎(21) 1402
- < 熊之庄支部 > 堀部幸男 ☎(22) 2025
- < 六ツ師支部 > 高柳弘孝 ☎(21) 2008
- < 片場支部 > 水野一郎 ☎(22) 7047
- < 高田寺支部 > 山本龍三 ☎(21) 2856
- < 久地野支部 > 余吾元治 ☎(22) 1576
- < 二子支部 > 川口博隆 ☎(21) 1910
- < 井瀬木支部 > 舟橋正純 ☎(21) 3930
- < 能田支部 > 鈴木勇雄 ☎(21) 2275
- < 薬師寺支部 > 森 健策 ☎(22) 2182

西地区 定例会で随時受け付けます。

問合せ 福祉西グループへ。

北名古屋ゴスペルコンサート

ゴスペルの本場であるアメリカカネシー州からゴスペルシンガーを迎え、コンサートを開催します。迫力ある歌声をお楽しみください。

とき 6月1日(日)午後5時〜7時

ところ 文化勤労会館 大ホール

出演者 北名古屋ゴスペルクワイヤ

ー、伊藤真司氏(指揮)、松永祐未

子氏(ピアノ)、伊藤玉木氏(ベース)

整理券 4月1日(火)から文化勤労

会館、東公民館、東図書館で配布

します(先着順)。

問合せ 四谷美津子 ☎090(6092)4779

ゲスト出演者



トレント・ギルモア



ケリ・フリグモア



ルシンダ・ウィリアムス

西春駅前薬市

西春駅前商店街協同組合では、毎年恒例の「駅前薬市」を開催します。模擬店や大福引き会、餅つき大会、フリーマーケット、子供武者鎧撮影会など楽しい催しがいろいろあります。

とき 4月27日(日)午前10時〜

(雨天の場合は大福引き会のみ)

ところ 西春駅前商店街

問合せ ワタセイ ☎(21)00699

4月の
**図書館
歴史民俗資料館**

休館日：4月1日(火)・7日(月)
・14日(月)・21日(月)
・28日(月)・30日(水)

東図書館 ☎(25) 3600
西図書館 ☎(25) 6406
歴史民俗資料館 ☎(25) 3600

東図書館 《今月の催し》

- ◇ **こども映画会**
とき 第2・4日曜日午前10時30分
 - ◇ **サンデーロードショー**
とき 第3日曜日午後1時30分
 - ◇ **紙芝居会**
とき 第1土曜日午後2時
 - ◇ **お話会**
とき 第3土曜日午前11時
- 問合せ 東図書館

子ども司書体験

東図書館では、4月23日の「子ども読書の日」にちなんで子ども司書体験の参加者を募集します。

とき 4月20日(日) ①午前10時～②午後2時

ところ 東図書館

対象 市内在住の小学生

定員 各6人(先着順)

内容 ブックカバーかけ、受付業務、図書館探検

申込み 4月6日(日)午前9時から東図書館へ。



西図書館 《今月の催し》

◇ **ミニシアター**
とき 毎週日曜日午後2時

◇ **おはなし会**
とき 毎週土曜日午前11時

問合せ 西図書館

ストーリーテリング
絵本や人形などは使わず、ゆったりと皆さんに語りかけるおはなし会です。想像力をかきたて、心を豊かにします。

とき 4月19日(土)午後3時～3時30分

ところ 文化勤労会館 会議室

対象 5歳以上

問合せ 西図書館

北名古屋市
昭和日常博物館
企画展

5月30日(金)まで
詳説・昭和大流行

昭和レトロブーム解析と展望
～昭和日常博物館の10年展を添えて～

講座



第1回 転倒予防教室

寝たきりの原因の一つに、転倒による骨折があります。転倒は老化など身体の衰えが主な原因となるため、足腰が丈夫なうちに予防することが必要です。「転ばない体づくり」を始めましょう。

とき 4月30日から5月28日までの毎週水曜日午前9時30分～11時30分(全5回)

ところ 総合体育館

対象 おおむね65歳以上で自分で通える方

定員 25人(先着順)

内容

- 第1回(4月30日) なぜ転倒予防が必要か
- 第2回(5月7日) 筋力と転倒予防
- 第3回(5月14日) 転倒を引き起こす病気や症状
- 第4回(5月21日) 身の回りの危険確認
- 第5回(5月28日) すっと元気であるために

申込み 4月7日(月)から福祉東グループ(東庁舎)へ。

暮らしの情報



第1回運動手始め教室

「運動を始めたいけれど機会がない」、「体力の衰えを感じる」という方は、ぜひ参加してください。自分の体力を知り、自分に合った運動を身に付けましょう。

とき 5月9日から30日までの毎週金曜日午後1時30分～3時(全4回)

ところ 健康ドーム

対象 おおむね65歳以上で自分で通える方。半年以内の血液データをお持ちの方

定員 20人(先着順)

第1回(5月9日)

講話「健康寿命を伸ばすには」

第2回(5月16日)

体操・筋力トレーニング①

第3回(5月23日)

体操・筋力トレーニング②

第4回(5月30日)

体操・筋力トレーニング③

申込み 4月7日(月)から福祉東グループ(東庁舎)へ。



回想法スクール

昔なつかしい生活用具などを教材に、毎回テーマを決め、グループで思い出を語り合い、回想法を楽しむスクールです。

回想法は、一定期間続けることで、心や脳を活性化し、老化や物忘れの予防に効果があるとされています。

とき 5月8日から6月26日までの毎週木曜日 午前9時30分～10時30分(全8回)

ところ 中之郷公会堂

対象 市内在住のおおむね65歳以上の方

定員 10人(先着順)

申込み 4月7日(月)から福祉東グループ(東庁舎)へ。

ヘルスアップ教室

健康ドームでは、生活習慣病の予防や健康づくりを目的とした「ヘルスアップ教室」を行っています。1回でも参加できます。

お手軽ボール運動教室

とき 4月8日(火)午後2時～3時

〇やさしいエアロビクス教室

とき 4月3日(木)・17日(木)午後2時～3時

※1回につき500円の参加費が必要

要です。また、事前に自分の健康度をチェックする元気測定「かんたんコース」を行っていただきます。

申込み 開催日の10日前から健康ドーム(元気測定室)へ(23)70006へ。

総合体育館トレーニンング室 インストラクター指導

総合体育館(トレーニンング室)では、次の日程でインストラクターによる指導および体力測定を行います。

〇インストラクター指導(予約制)

とき 4月11日(金)・19日(土)午前9時～午後1時、27日(日)午後1時～5時、7日(月)・24日(木)午後5時～9時

〇体力測定(予約制)

とき 4月15日(火)午前9時～午後1時(1人につき40分間)

※1回につき大人300円、小人(中学生)100円のトレーニンング室

使用料が必要となります。

問合せ 総合体育館

硬式テニス教室

市テニス協会では、初心者や初級者を対象に硬式テニス教室を行います。日本体育協会公認の指導員により、基礎から学ぶことができますので、気軽にご参加ください。

とき

〇ジュニアクラス(小学3年生以上)

5月13日から6月17日までの毎週

火曜日午後6時～7時20分(全6回)

〇一般クラス(高校生以上)

5月13日から6月17日までの毎週

火曜日午後7時30分～9時(全6回)

ところ 二子テニスコート

対象 市内在住・在勤の初心者・初級者

参加費 3000円

持ち物 運動のできる服装、テニスシューズ、テニスラケット

申込み 4月7日(月)から参加費を添えて総合体育館へ。

問合せ スポーツグループ



バウンドテニス教室

市バウンドテニス協会では、バウンドテニス教室を行います。バウンドテニスは、年齢を問わず誰でも気軽に楽しめるスポーツです。基礎から親切に教えます。

と き 5月13日から6月10日までの毎週火曜日午前10時～正午(全5回)

ところ 健康ドーム アリーナ

対象 市内在住・在勤の方

参加費 1500円(スポーツ保険料)

持ち物 運動のできる服装、室内用靴

申込み 5月6日(火)までに参加費を添えて総合体育館へ。
問合せ スポーツグループ

平成21年度

市職員(労務職員)を募集します

軽度の知的障害のある方を対象に市職員を募集します。

職種 労務職員(清掃員)

募集人員 1人

応募資格

- 市内に住所を有する方
- 平成2年4月2日から平成3年4月1日までに生まれた方で、高等養護学校または養護学校(高等部)を来年3月に卒業見込みの方
- 療育手帳の交付を受けている方
- 自力で通勤できる方

試験日 5月13日(火) 午前8時～

試験内容 ごみ収集の実技等

提出書類 療育手帳、その他申込み時に指示します。

申込み 履歴書(市販のもの)を添えて4月18日(金)までに人事・秘書グループ(西庁舎)へ。

募集



臨時職員募集

環境保全センター

職種 清掃員

募集人員 1人

応募資格 おおむね63歳までの健康な方

勤務内容 ごみ収集作業

勤務日 月曜日～金曜日午前8時30分～午後4時15分

勤務場所 環境保全センター

給与 時給1050円

申込み 履歴書(市販のもの)を添えて、4月25日(金)までに環境グループ(西庁舎)へ。

市役所

職種 一般事務員

募集人員 若干名

応募資格 おおむね40歳までの健康でパソコン操作ができる方

勤務内容 一般事務および健診の受付事務

勤務日 月曜日～金曜日午前8時30分～午後4時15分。ただし、7月と9月の土・日曜日で4日間程度の勤務があります。

勤務場所 市民西グループ(西庁舎)

給与 および健康ドーム

給与 時給870円

申込み 履歴書(市販のもの)を添えて、4月14日(月)までに市民西グループ(西庁舎)へ。

市役所

職種 介護保険認定調査員

募集人員 若干名

応募資格 50歳未満で保健師、看護師、社会福祉士、介護支援専門員のいずれかの資格をお持ちの方

勤務内容 要介護認定に係る認定(訪問)調査

勤務日 勤務日および時間は相談に応じます。

賃金 1件あたり3600円

申込み 履歴書(市販のもの)を添えて、4月30日(水)までに福祉西グループ(西庁舎)へ。

市役所

職種 徴収員

募集人員 若干名

応募資格 おおむね60歳までの健康な方

勤務内容 市税などの集金および納税勧奨業務

勤務日 月に20日以内。午前7時から午後9時までの間で6時間

給与 時給770円。ただし、徴収金額に応じ、別に手当を支給します。

申込み 履歴書(市販のもの)を添えて、4月11日(金)までに収納グループ(東庁舎)へ。

保育園・心身障害児通園所

職種 保育士(延長保育)、看護師

募集人員 保育士6人、看護師2人

応募資格 おおむね60歳までの保育士または看護師資格をお持ちの方

給与 時給980円

給与 時給1240円

勤務場所 保育園

○保育士 保育園

○看護師 保育園、心身障害児通園所

○保育士 保育園

○看護師 保育園、心身障害児通園所

所ひまわり西園

申込み 履歴書(市販のもの)を添えて、児童グループ(東庁舎)へ。

※臨時保育士等の登録を随時受け付けています。

暮らしの情報



『子育てクラブ』参加者募集

乳幼児を持つお母さんの子育てを応援する『クール子育てクラブ』(全6回)の参加者を募集します。子育てクラブは、親子の楽しい遊びを中心に、お母さんたちが子育ての喜びや悩みを語り合い、子育ての楽しさを再確認していただくものです。

なお、終了後は、子育て支援センターのサークルに登録し、参加した親子で活動を続けていきます。

とき 5月13日(火)・27日(火)・

6月10日(火)・17日(火)・24日(火)・7月8日(火)午前10時〜11時30分

ところ 総合体育館 和風会議室

対象 平成18年4月2日から9月30日までに生まれた幼児とその親

定員 15組(先着順)

内容 親子遊び、散歩、絵本の読み聞かせ、おもちゃ作り、子育てサークルの話

申込み 4月2日(水)から東子育て支援センター ☎(26)7763 または南子育て支援センター ☎(22)5677へ。

※2クール子育てクラブ(対象:平成18年10月1日から平成19年4月1日までに生まれた幼児)の参加者募集は、後日お知らせします。

北なごやパペットフェスタ 2008

ポスター・パスポートデザイン募集

8月23日(土)・24日(日)に文化勤労会館で行われる『北なごやパペットフェスタ2008』のポスターとパスポートの表紙のデザインを募集します。楽しい人形劇のお祭りをイメージした夢のあるデザインをぜひ、ご応募ください。

応募内容 (2点を1セットでご応募ください)

ポスター(チラシ) [カラー印刷]

大きさ たて297mm×よこ210mm(A4版)

パスポートの表紙 [1色刷り]

大きさ たて176mm×よこ110mm

応募方法 作品の裏面に住所、氏名(ふりがな)、年齢、職業(学校名・学年)、電話番号を記入し、5月14日(水)までに〒481-8501北名古屋市役所生涯学習グループへ郵送、メール(shogai@city.kitanagoya.lg.jp)または直接お持ちください。

賞金 採用された方にはデザイン料として5万円をさしあげます。

問合せ 生涯学習グループ(東庁舎)



心身障害者福祉協会 会員募集

市心身障害者福祉協会では、会員を募集しています。

この協会は、心のふれあいを図ることを目的に、日帰り旅行、グラウンドゴルフ大会、カラオケなどの事業を行っています。ぜひ、ご入会ください。

対象 身体障害者手帳、療育手帳

または精神障害者保健福祉手帳のいづれかをお持ちの方

会費 年間500円

申込み

○東支部長 長瀬鎮 ☎(22)4977

○西支部長 魚住和男 ☎(22)4078

問合せ 福祉東グループ

県心身障害者高校等 奨学生募集

県では、心身の障害を克服して修学している方を対象に、次の奨学生を募集しています。

高校奨学生

対象 身体障害者手帳、療育手帳

または精神保健福祉手帳をお持ちで、高等学校・高等専門学校・特別支援学校の高等部に在学している方

支給額 月額1万円

※世帯の生計中心の方に対して所得

制限があります。

技能習得奨学生

対象 身体障害者手帳または療育手帳をお持ちで、義務教育を終了し、就労に必要な技能を修得するために専修学校または各種学校に修学している方

支給額 月額1万円

※世帯の生計中心の方に対して所得制限があります。

問合せ 県障害福祉課 ☎(52)954)6291

シルバー人材センター 会員募集

シルバー人材センターでは、市内在住で60歳以上の健康で働く意欲のある方を募集します。

仕事は、軽作業や清掃、庭木の剪定、除草、草刈、塗装、大工、筆耕、襖・障子の張替えなどさまざまです。あなたにあった仕事をみつけてください。

入会説明会

とき 毎月第3水曜日午後1時30分(祝日の場合は翌日)

ところ シルバー人材センター本部

持ち物 筆記用具

問合せ シルバー人材センター本部 または東支所

※入会する場合は、年会費1200円(株)ゆうちょ銀行の通帳(配分金振込み用)が必要です。

新川流域親子フォーラム 参加者募集

新川流域総合治水対策協議会では、総合治水対策を知っていただくため、ポンプ場や水を貯める施設などを見学する「新川流域親子フォーラム」の参加者を募集します。楽しいクイズ大会もありますので、ぜひ親子でご参加ください。

とき 5月18日(日)午前9時30分～午後4時(予定)

ところ 新川洗堰・治水緑地公園(名古屋市中区)、名古屋環境局五条川工場(菟目寺町)、五条川・名鉄津島線改築工事(清須市)、清洲公園(清須市)、戸田川排水機場(名古屋市中区)、稲永ビクターセンター(名古屋市中区)

※雨天で変更になる場合があります。

集合場所 愛知県庁(本庁舎)

対象 市内在住の4年生以上の小学生とその保護者

定員 40組80人(応募者多数の場合は抽選となります)

申込み 官製はがきに「新川・親子フォーラム参加希望」、住所、氏名、電話番号、氏名(親子)、性別(親子)、学年を記入し、〒481-8531北名古屋役所都市整備グループへ。

応募期限 4月14日(月)必着
問合せ 都市整備グループ

※集合場所までの交通費は、参加者負担となります。昼食はご自分で用意します。

平成20年度交通災害共済 会員募集

500円(年間)の掛金で万一の交通事故に備える「交通災害共済」は、交通事故によるけが(死亡)の程度に応じて見舞金をお支払いする制度です。

加入申込書は、市民(東・西グループ)で配布しています。会計グループ(東・西庁舎)またはお近くの金融機関(株)ゆうちょ銀行を除く)で直接加入(納付)手続きをしてください。

対象 平成20年4月1日現在に北名古屋市の住民基本台帳に登録されている方または外国人登録をされている方

会費 500円(年額)

※中学生以下の方と70歳以上の方は250円です。

問合せ 防災グループ

自衛官募集

種目 一般・技術幹部候補生

応募資格 20歳以上26歳未満の方(平成21年4月1日現在)

※大学院修士課程修了者は28歳未満

試験日
第1次試験 5月17日(土)・18日(日)

受付期間 4月1日(火)～5月12日(月)必着
申込み 自衛隊愛知地方協力本部小牧地域事務所 ☎(052)2190

警察官、警察職員募集

県警察本部では、平成20年度警察官および警察職員を募集します。

試験区分	受付期間	第1次試験	第2次試験	最終合格発表
警察官(A)第1回	4月1日(火)～18日(金)	5月11日(日)	6月5日(木)～23日(月)	8月22日(金)
警察官(A) (10月採用)				8月8日(金)
警察官(B) (10月採用)				
警察官(A)第2回	8月11日(月)～29日(金)	9月21日(日)	10月10日(金)～20日(月)	12月5日(金)
警察官(B)				
第1回警察職員	5月12日(月)～6月2日(月)	6月29日(日)	7月28日(月)～8月1日(金)	8月28日(木)
第2回警察職員	8月11日(月)～29日(金)	9月28日(日)	10月20日(月)～21日(火)	11月28日(金)

問合せ 西枇杷島警察署 ☎052(501)0110



国民年金保険料の納付書が 郵送されます

平成20年度国民年金保険料の納付書は、4月上旬に社会保険業務センターから送付されます。

なお、4月30日(水)までに1年分の保険料を前納すると割引されますので、ぜひご利用ください。

定額保険料額 月額1万4410円
前納割引制度

- 年間保険料 17万2920円
- 前納保険料 16万9850円
- 割引額 3070円

問合せ 名古屋西社会保険事務所 ☎052(524)6832

障害児通園通学費助成

本市以外に設置されている特別支援学校に通園通学している障害のある児童に支給します。

対象 身体障害者手帳、療育手帳、精神障害者保健福祉手帳をお持ちの方、または発達障害者支援法第2条第2項に定める方

支給額 月額2500円

問合せ 福祉西グループ

暮らしの情報



春の安全なまちづくり

県民運動

4月1日から10日までの10日間、春の安全なまちづくり県民運動を実施します。

この機会に防犯意識を高め、外出時の戸締りなど、日頃から防犯対策に努めましょう。

太陽光発電システムに補助します

自ら居住する住宅に太陽光発電システムを設置される方へ補助します。

なお、交付決定を受けたのち必ず60日以内に設置工事を着工できることが条件です。

補助額 1kwあたり4万円。ただし、1人1申請で4kw16万円を上限とします。

申込み 4月15日(火)から、市指定の用紙(産業グループにあります。ホームページからもダウンロードできます)で先着順に受け付け、申込みワット数の総計が40kwに達した時点で締め切ります。

問合せ 産業グループ(東庁舎)

資源集団回収に補助します

市では、ごみの減量化・再資源化のため、資源(分別収集)の集団回収に補助しています。希望する団体は、事前に登録が必要となりますので、忘れずに手続きしてください。

対象団体 子ども会、PTA、婦人会、老人クラブなど、市内に活動拠点を持つ団体で、地域社会に貢献できる性格を持つ非営利の団体

申請 集団回収後、補助金交付申請書に回収業者が発行した計量票または計算書を添えて環境グループ(西庁舎)へ。

雨水貯留施設設置に補助します

市では、建築物の屋根から流出する雨水を雨樋等から貯留するため、住居や店舗等への雨水貯留施設設置に補助します。

こんな効果が期待できます

- 河川への負担を軽減します。
- 庭木の散水等、雨水の有効利用が図れます。

対象 建築面積10㎡以上の住宅、店舗、倉庫等への設置で、雨水貯留施設の貯留量が1基あたり200リットル以上のもの

補助額 1基につき1万5000円

申込み 施設管理グループ(西庁舎)

狂犬病予防集合注射のお知らせ

狂犬病予防集合注射を下記のとおり実施します。

すでに登録されている犬については、送付された案内はがきの問診票を記入のうえ、最寄りの会場で受けてください。また、都合の悪い方は案内はがきを持参し、動物病院で受けてください。

なお、未登録の犬は、市内の動物病院または環境グループ(西庁舎)で登録を随時受け付けていますので手続きしてください。

お問い合わせは、環境グループへ。

注射料金 3,300円(薬剤費2,750円、注射済票交付手数料550円)

登録手数料 3,000円(未登録犬のみ)

※手数料は、お釣りのないようにご用意ください。

狂犬病予防法により、生後91日以上の子犬は一生に1回の登録と毎年1回の狂犬病予防注射を受けなければなりません。



狂犬病予防注射会場日程

とき	ところ	時間	とき	ところ	時間
4月14日(月)	九之坪公会堂	午後1時30分~2時30分	4月18日(金)	市役所西庁舎分館	午後1時30分~3時30分
	加島公会堂	午後3時~3時30分	4月21日(月)	東公民館	午後1時30分~3時
4月15日(火)	宇福寺出荷場	午後1時30分~2時20分	4月22日(火)	鹿田学習等供用施設	午後1時30分~3時
	中之郷出荷場	午後2時50分~3時30分	4月23日(水)	高田寺学習等供用施設	午後1時30分~3時
4月16日(水)	米野公民館	午後1時30分~2時20分	4月24日(木)	ネオポリス集会所	午後1時30分~3時
	鍛冶ケ一色公会堂	午後2時50分~3時30分	4月25日(金)	薬師寺公民館	午後1時30分~3時
4月17日(木)	沖村児童館	午後1時30分~2時	5月12日(月)	市役所東庁舎南車庫	午後1時30分~3時30分
	文化勤労会館	午後2時30分~3時30分	5月13日(火)	市役所西庁舎分館	午後1時30分~3時

※昨年度と日程が変更されていますので、ご注意ください。

中小企業振興融資制度

中小企業者の経営の維持・安定を支援するため、次のとおり融資制度を設置し、資金調達の円滑化を推進しています。

商工業振興資金（通常資金）

対象 従業員50人以下（商業・サービス業30人以下）の中小事業者

限度額 4,000万円以内

商工業振興資金（小規模企業資金）

対象 従業員20人以下（商業・サービス業は5人以下）の小規模企業者

限度額 1,250万円以内

※県信用保証協会の保証付き融資残高（根保証は融資極度額）との合計で1,250万円以内

小口事業資金

対象 従業員20人以下（商業・サービス業は5人以下）の小規模企業者

限度額 300万円以内

※県信用保証協会の保証付き融資残高（根保証は融資極度額）との合計で1,250万円以内

取扱金融機関

三菱東京UFJ銀行西春支店、愛知銀行（西春支店・師勝支店・山田支店）、百五銀行西春支店、大垣共立銀行師勝支店、十六銀行師勝支店、岐阜銀行師勝支店、名古屋銀行師勝支店、中京銀行師勝支店、瀬戸信用金庫西春支店、いちい信用金庫（西春支店・師勝支店）、中日信用金庫西春支店、岐阜信用金庫平田支店

※愛知銀行山田支店および岐阜信用金庫平田支店は商工業振興資金のみ

申込み

- 商工業振興資金（通常資金）は上記取扱金融機関
- 商工業振興資金（小規模企業資金）および小口事業資金は上記取扱金融機関または産業グループ（東庁舎）

※融資を受けられた方で要件を満たす方は、信用保証料の補助金が受けられます。

問合せ 取扱金融機関または産業グループ

○工藤誠一様（西之保）

7万円

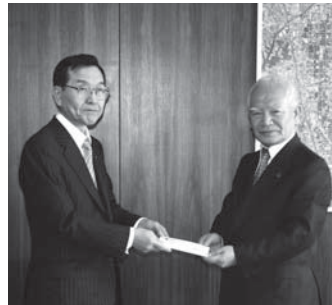

**寄付をいただきました
ありがとうございます**

**市が実施する健診は
申込みが必要です**

4月から健康診査制度の変更に伴い、健診の申込み方法や内容が変わります。

市が行う健診は、ヤング健診（18～34歳）、メタボ予防健診（35～39歳）、がん検診等です。

健診を希望される方は、事前に申込みが必要です。本紙折込みの「平成20年度健康診査申込書」の内容を確認し、忘れずに申し込んでください。

問合せ 東・西保健センター

水の事故にご注意！

4月から、農業用水の通水がはじまります。水の事故に十分注意しましょう。

また、子どもの悲惨な水難事故を防ぐためにも、水路の近くで子どもを見かけたら危険がないように注意してあげてください。ご協力をお願いします。

問合せ 産業グループ



悪質商法にご注意を！

緊急地震速報の受信装置の義務化を偽ったり、気象庁の名をかたった訪問やアンケート調査等を行う業者が現れています。

気象庁では、市民の皆さんに受信装置の設置等を義務付けたり、設置に伺ったりすることはありません。また、アンケート調査等で家庭を訪問することもありませんので、十分に注意してください。

緊急地震速報とは

地震による強い揺れをテレビやラジオ、携帯電話などを通して事前にお知らせするものです。

問合せ 気象庁地震火山部管理課 ☎03(3212)8341

**住宅工事に関する
トラブルにご注意を！**

住宅工事に関するトラブルが急増しています。住宅工事を行う場合は、内容を確認し、理解してから必ず書面で契約しましょう。

訪問販売による自宅での契約は、契約から8日間以内なら特定商取引法によってクーリング・オフ（無条件解約）ができます。

相談窓口 中央県民生活プラザ ☎052(966)5100

暮らしの情報

お知らせ

平成20年度固定資産税 縦覧と閲覧

○縦覧

とき 4月1日(火)～30日(水)

ところ 税務西グループ(西庁舎)

縦覧できるもの 納税義務者は、固定資産(土地・家屋)の価格などが記載された縦覧帳簿で、自己所有以外の固定資産評価額を見ることが出来ます。ただし、課税に関する部分は縦覧できません。

○閲覧

とき 4月1日(火)～

ところ 税務西グループ(西庁舎)

手数料 4月1日から30日までは無料。それ以後は1通200円

閲覧できるもの 納税義務者は、本人所有資産の部分に限り、課税に關する台帳を閲覧できます。また、借地借家人(賃貸借契約書の提示が必要)についても閲覧できます。

問合せ 税務西グループ

4月の納税

○固定資産税・都市計画税 第1期
○介護保険料 第1期

納期は、4月30日までです。

学校体育施設開放 利用団体登録

平成20年度中に学校体育施設開放を利用される団体は、登録が必要です。次のとおり受付を行いますので、忘れずに登録してください。

とき 平成21年1月31日(土)まで

ところ 総合体育館

対象 団体の責任者(継続登録の場合、代理人でも構いません)

登録資格

○10人以上で構成されているスポーツ団体で、半数以上が市内在住または在勤者であること
○スポーツ安全保険に加入していること

○管理指導員1人を選出していること
必要書類

○平成20年度北名古屋市学校施設開放利用団体登録申請書

○管理指導員報告書

○スポーツ安全保険の控えまたはコピー等

問合せ 総合体育館またはスポーツグループ

保育料の振替(4月分)

保育料の口座振替ができるよう、預貯金額の確認をお願いします。

振替日 4月21日(月)

問合せ 児童グループ

文化勤労会館、東公民館、体育・学校施設 利用抽選会のお知らせ

文化勤労会館、東公民館および体育・学校施設の利用抽選会を下記のとおり行います。

お問い合わせは、生涯学習グループまたはスポーツグループへ。

文化勤労会館<7月分>



とき 5月1日(木)午前8時50分～
受付:午前8時35分～

ところ 文化勤労会館 エントランスホール
※大ホールは11月分を行います。

東公民館<7月分>

とき 5月1日(木)午前9時～
受付:午前8時50分～

ところ 東公民館 視聴覚室



体育・学校施設<5月分>

◇市民グラウンド・中学校グラウンド夜間照明 (師勝・訓原・白木・天神中学校)

とき 4月12日(土)午前8時40分～
受付:午前8時30分～

ところ 総合体育館 大・小会議室

◇二子テニスコート

とき 4月5日(土)午前8時40分～
受付:午前8時30分～

ところ 総合体育館 市民ホール

◇学校施設(体育館・テニスコート)

とき 4月12日(土)午前9時40分～
受付:午前9時30分～

ところ 総合体育館 大・小会議室

※西春中学校は、全施設耐震工事のため、平成20年10月20日まで使用できません。

公共施設等の連絡先

- 市役所西庁舎・東庁舎
代表 ☎(22)1111
☎(23)6111
- 市役所西庁舎分館
☎(22)1111
- 文化勤労会館・西公民館
☎(25)5111
- 東公民館 ☎(22)4560
- 東図書館 ☎(25)3600
- 西図書館 ☎(25)6406
- 歴史民俗資料館
☎(25)3600
- 総合福祉センターもえの丘
☎(26)2888
- 健康ドーム
☎(23)7006
- 総合体育館
☎(24)0661
- 東保健センター
☎(23)4000
- 西保健センター
☎(24)1551
- 社会福祉協議会本所
☎(22)1111
(西庁舎分館内)
- 回想法センター
☎(24)5337
(旧加藤家住宅内)
- 陽だまりハウス
☎(25)8118
- シルバー人材センター本部・西支所
☎(21)0810
- シルバー人材センター東支所
☎(21)3103



指定管理者制度
民間事業者、公共的団体等が、住民サービスの向上等の目的で公の施設の管理運営を行う制度
問合せ 総合福祉センターもえの丘

指定管理者制度の導入により、4月から総合福祉センターもえの丘の施設の管理運営は、市社会福祉協議会が行います。なお、施設の休館日、利用方法、予約方法、利用料等は変わりません。

また、介護サービス事業(居宅介護支援、訪問介護、通所介護)も3月まで市が行っていましたが、4月からは市社会福祉協議会が行います。

『もえの丘』運営・介護サービスを社会福祉協議会へ

パートタイム労働法の改正

4月1日から少子高齢化、労働力減少社会で、パートタイム労働者とその能力をより一層有効に発揮することができると雇用環境を整備するため、パートタイム労働法が改正されます。

主な改正点

- 雇う際は、労働条件を文書等ではっきり明示すること
- 待遇についてきちんと説明すること
- 正社員への転換を推進するための措置を講じること
- 働き方の違いに応じて均衡を図るための措置を講じること

問合せ 愛知労働局雇用均等室

052(219)55009
ホームページ <http://www.aichi-lodo.go.jp>

緑豊かな愛知の実現のために『あいち森と緑づくり税』

森と緑は多くの公益的機能を持っており、私たちの快適な暮らしを支えています。森林の荒廃などにより、こうした森や緑の働きが衰えてしまふことが心配されています。

そのため、県では森と緑づくりのための新たな施策を実施し、「山から街まで緑豊かな愛知」の実現を目指すために「あいち森と緑づくり税」、「あいち森と緑づくり基金」を施行することになりました。

森と緑の主な働き 環境の保全、水源のかん養、防災性の向上、良好な景観の形成、生物多様性の保全
新たな施策 手入れ不足の森林の再生、里山林の保全・活用、都市の緑の保全・創出

あいち森と緑づくり税(平成21年度から施行)
個人県民税(住民税)の納税義務者の方には、現行年額1000円の均等割に500円、法人県民税の納税義務者の方には、現行均等割の5%(年額1000円、4万円)が上乗せされ、森と緑のための新たな施策の財源に充てられます。

あいち森と緑づくり基金(今年度から施行)
あいち森と緑づくり税の税収を他の税収と区分整理するとともに、県民の皆さんや企業の方からの寄附金を受け入れるための「あいち森と緑づくり基金」を設けます。

問合せ
○税制に関すること 総務部税務課 ☎052(954)6048
○森林・里山林に関すること 農林水産部森林保全課 ☎052(954)6449
○都市の緑に関すること 建設部公園緑地課 ☎052(954)6526

暮らしの情報



子どもに関する

電話相談

育児への不安、いじめ、児童虐待など
気軽に相談ください!



子ども・家庭110番

県中央児童・障害者相談センター
の家庭支援相談員が、家庭での悩み
や問題などの相談に応じます。

とき 月曜日～金曜日午前9時～
午後5時

連絡先 ☎0552(9553)4152

児童虐待相談

「児童虐待では」と思われること
があったら、すぐにご相談ください。

とき 月曜日～金曜日午前8時30
分～午後5時

連絡先 児童グループおよび県中央
児童・障害者相談センター☎05

2(961)7250

※緊急の場合は、市役所☎(22)11
11(夜間対応可)へ。

教育相談

いじめや不登校など、学校教育に
関する悩みなどの相談に、電話や面
接で応じます。

とき 毎週火・木・金曜日午前9
時～午後4時

ところ 教育支援センター「あけぼ
の」(高田寺起返18)

連絡先 ☎(24)4152

いじめ・不登校相談

とき 月曜日～金曜日午前9時～
午後4時

連絡先 県尾張教育事務所☎052
(961)0900

子育て相談

保育士が、子育ての不安や悩みな
どの相談に応じます。

◇電話相談

とき 月曜日～金曜日午前9時～
午後4時

連絡先 ☎(22)5151

◇面接相談(予約制)

とき 月曜日～金曜日午前9時～
午後4時

連絡先 ☎(26)7763

◇発達相談(予約制)

とき 月曜日～金曜日午前10時～
午後4時

連絡先 ☎(26)7763

DV相談

配偶者などから受ける暴力にお悩
みの方は、ぜひご相談ください。電
話や面接で応じます。

とき 月曜日～金曜日午前8時30
分～午後5時

連絡先 児童グループ(東庁舎)およ
び県女性相談センター☎052
(913)3300

※緊急の場合は、西枇杷島警察署☎
052(501)0110(夜間対
応可)へ。

献血

とき 4月24日(木)午前10時～
正午、午後1時～4時

ところ ヨシツヤ師勝店

対象 16歳から69歳までの健康な
方(65歳以上の方は60歳を超えて
からの献血経験のある方)

持ち物 免許証等(本人確認のでき
るもの)、献血手帳または献血
カード(お持ちの方のみ)

問合せ 社会福祉協議会

師勝保健所 平成20年度健康相談等日程表

相談および検査	日時
精神保健福祉相談	毎週月曜日～金曜日 午前9時～午後4時30分
メンタルヘルス相談	
精神科医師による相談 ※予約制	毎月第1月曜日 午後1時～2時
社会復帰教室	毎月第2・3水曜日 午前9時30分～11時30分(第3水曜日は午後1時まで)
病態栄養相談 ※予約制	毎月第2・3火曜日 午前9時30分～11時
歯科相談 ※予約制	毎月第1木曜日 午前9時30分～11時(祝日の場合は翌週木曜日)
水質検査 ※予約制	毎週火曜日 午前9時～11時30分
検便(細菌)検査	(水曜日または木曜日が祝日の場合はその週の火曜日は除く)
寄生虫卵検査	※事前に指定容器を受け取ってください。
エイズ抗体検査	毎月第1・2・3火曜日 午前9時～11時(水曜日または木曜日が祝日の場合はその週の火曜日は除く)
B型及びC型肝炎ウイルス検査	

問合せ 師勝保健所☎(23)5811

相談コ～ナ～



各種相談をご利用ください。詳しくは、各窓口へ。

相談名	とき	ところ	相談員	問合せ
児童相談	随時 8:30～17:00	東庁舎児童グループ	市の家庭相談員	児童グループ
女性相談	4月3日(木) 10:00～12:00	西庁舎分館相談室	県の女性相談員	児童グループ
	4月17日(木) 10:00～12:00	東庁舎相談室		
母子家庭等就業相談	4月17日(木) 10:00～12:00	西庁舎分館相談室	県の就業相談員	児童グループ
	4月17日(木) 13:30～15:30	東庁舎市民相談室		
母子自立支援相談	随時 10:00～16:00	東庁舎児童グループ	市の母子自立支援員	児童グループ
母子自立支援相談	4月17日(木) 10:00～12:00	西庁舎分館相談室		
心身障害者相談	4月8日(火) 10:00～12:00	東庁舎市民相談室	身体障害者相談員 知的障害者相談員	福祉(東・西)グループ ※電話での相談可
	4月23日(水) 10:00～12:00	西庁舎分館相談室		
法律相談	4月10日(木)・24日(木) 9:00～12:00	総合福祉センター もえの丘相談室	弁護士	社会福祉協議会 ※予約制
	4月17日(木)・5月1日(木) 9:00～12:00	西庁舎分館会議室		
司法書士相談	4月15日(火) 13:00～16:00	総合福祉センター もえの丘相談室	司法書士	社会福祉協議会 ※予約制
ボランティア相談	4月16日(水) 13:30～15:30	総合福祉センター もえの丘ボランティア 専用室	ボランティア活動 実践者、社会福祉 協議会職員	社会福祉協議会
心配ごと相談	4月8日(火) 9:00～12:00	西庁舎分館相談室	社会保険労務士等	社会福祉協議会
マンション相談	4月15日(火) 10:00～12:00	西庁舎分館相談室	マンション管理士、宅地 建物取引主任者、シニアラ イフアドバイザー測量士補	社会福祉協議会 ※予約制
不動産取引の悩みごと相談	4月17日(木) 13:00～16:00	西庁舎分館相談室	愛知県宅地建物 取引業協会	社会福祉協議会
消費生活相談	毎週水曜日 13:30～16:30	東庁舎市民相談室	消費生活専門相 談員	産業グループ ※電話での相談可
職業支援相談	随時 10:00～16:30	東庁舎職業支援室	就職促進協力員	産業グループ
国民年金相談	毎週月・木曜日 9:00～12:00	東庁舎市民東グループ	年金相談員	市民(東・西)グループ ※年金手帳持参
	毎週火・金曜日 9:00～12:00	西庁舎市民西グループ		
広聴相談(行政一般)	随時 9:00～17:00	西庁舎内会議室等	市職員	企画・広報グループ ※予約制

成人保健事業

成人保健事業の予約・申込み・お問い合わせは西保健センター
(☎24-1551)へ

名称	実施日	会場	時間	対象・詳細
成人健康相談	4月28日(月)	東保健センター	13:30~15:30	持ち物：健康手帳 内容：血圧測定、尿検査、栄養・健康相談
心の健康相談	4月28日(月)	東保健センター	13:30~15:30	内容：不安・イライラ・不眠など心に関する健康相談

お知らせ

妊婦健康診査

4月から少子対策の一つとして妊婦健康診査の公費負担を2回から5回に拡大します。妊娠中は、身体に様々な変化が起こりますので、定期的に健康診査を受けましょう。

対象 市内に住民票がある妊娠中の方で4月1日以降に妊娠の届出をされた方

持ち物 妊娠届出書、ボールペン

発行場所 東・西保健センター

問合せ 東保健センター

ポリオ予防接種

ところ 東保健センター

実施日	対象地区
4月14日(月)	鹿田、若宮、熊之庄
4月15日(火)	六ツ師、片場、高田寺、久地野、二子、井瀬木、能田、薬師寺

ところ 西保健センター

実施日	対象地区
4月7日(月)	九之坪、加島新田、野崎、弥勒寺、西之保
4月8日(火)	沖村、法成寺、徳重、鍛冶ヶ一色、北野山之腰、石橋、中之郷、宇福寺

受付 午後1時15分~2時

対象 生後3か月~7歳6か月未満

問合せ 東保健センター

離乳食講習会

とき 4月23日(水) 午前10時~正午(受付:9時45分~)

ところ 健康ドーム クッキングルーム

対象 生後5か月以上の乳児を持つ家族および離乳食にお困りの方

定員 20人(先着順)

内容 離乳食の講話と実習

持ち物 エプロン、タオル、ふきん、三角巾、母子健康手帳、ボールペン

参加費 200円

申込み 4月16日(水)から22日(火)までに東保健センターへ。

※託児を希望される方は、5日前までに健康ドーム内の子育て支援室 ☎(22)7601へお問い合わせください。

麻しん風しん3期・4期予防接種

今年度から中学1年生(3期)と高校3年生(4期)を対象に、麻しん風しん予防接種が始まります。接種方法は、7月に集団接種となります。日程等は、後日通知します。

ところ 健康ドーム

問合せ 東保健センター

休日診療

日曜日、祝日に急病人が出たとき

東部休日急病診療所
☎(23)0122
北名古屋市九之坪白山39

西部休日急病診療所
☎052(503)8277
清須市西枇杷島町花咲89

救急病院をご紹介します
「救急医療情報センター」
☎(81)1133

内科・小児科 (9:30~16:30)

外科 (10:00~17:00)

歯科 (9:30~11:30)

日付	東部休日急病診療所担当医 ※変更になる場合があります	外科	所在地	歯科	所在地
4月 6日(日)	金森 俊成 (とよ山内科クリニック)	ゆたかクリニック ☎052(408)0171	春日町 落合	ふくしま歯科 ☎052(400)9466	春日町 落合
13日(日)	丹羽 直 (丹羽クリニック)	済衆館病院 ☎(21)0811	北名古屋市 鹿田	佐藤歯科医院 ☎(23)8818	北名古屋市 熊之庄
20日(日)	末沢 寛 (末沢医院)	西春整形外科 ☎(21)5521	北名古屋市 西之保	加藤歯科医院 ☎052(504)0118	清須市 西枇杷島町
27日(日)	山田 兼松 (山田クリニック)	済衆館病院 ☎(21)0811	北名古屋市 鹿田	関戸歯科医院 ☎(24)1833	北名古屋市 鹿田
29日(火)	大塚 寛 (大塚内科医院)	安田クリニック ☎(26)2020	北名古屋市 片場	建部歯科医院 ☎052(502)4250	清須市 西枇杷島町
5月 3日(土)	佐橋 渡 (さばし内科クリニック)	杉山医院 ☎(28)1181	豊山町 豊場	早川歯科クリニック ☎(26)4618	北名古屋市 熊之庄
4日(日)	原則之	済衆館病院 ☎(21)0811	北名古屋市 鹿田	タナベ歯科クリニック ☎052(503)3559	清須市 西枇杷島町
5日(月)	安藤 白二 (安藤クリニック)	きとう医院 ☎052(400)7211	清須市 寺野	たけうち歯科医院 ☎(23)2098	北名古屋市 片場

母子保健事業

母子保健事業の予約・申込み・お問い合わせは東保健センター
(☎23-4000)へ

名称	実施日	会場	時間	対象・詳細
母子健康手帳発行	4月14日(月)・28日(月)	東保健センター	10:00~10:30 (受付9:45~10:00)	持ち物: 妊娠届出書、ボールペン 内容: 母子健康手帳の使い方や妊娠中の過ごし方などについて説明
	4月16日(水)	西保健センター		
4か月児健診 ※ BCG予防接種も行います。	4月11日(金)	健康ドーム	12月1日~10日生まれ 受付13:00~13:15 11日~20日生まれ 受付13:30~13:45	対象: 平成19年12月・平成20年1月1日~10日生まれの子 持ち物: 母子健康手帳、すこやか手帳の4か月児健診問診票、BCG予防票、バスタオル、体温計、ボールペン ※6か月未満児でBCG未接種の場合は、ご相談ください。
	4月18日(金)	健康ドーム	21日~31日生まれ 受付13:00~13:15 1月1日~10日生まれ 受付13:30~13:45 BCGのみの方 受付13:45~14:00	
10か月児健診	4月16日(水)	健康ドーム	1日~10日生まれ 受付13:00~13:15 11日~20日生まれ 受付13:30~13:45	対象: 平成19年6月1日~20日生まれの子 持ち物: 母子健康手帳、すこやか手帳の10か月児健診問診票、オムツ、ミルク、バスタオル 内容: 健診、ボランティアによる絵本の読み聞かせ(ブックスタート事業)
1歳6か月児健診	4月9日(水)	健康ドーム	9月1日~10日生まれ 受付13:00~13:15 11日~20日生まれ 受付13:30~13:45	対象: 平成18年9月・10月1日~10日生まれの子 持ち物: 母子健康手帳、すこやか手帳の1歳6か月児健診問診票、歯ブラシ、コップ、タオル 内容: 健診、歯科健診、フッ化物塗布、親子遊び ※歯を磨いてきてください。
	4月23日(水)	健康ドーム	21日~30日生まれ 受付13:00~13:15 10月1日~10日生まれ 受付13:30~13:45	
2歳児むし歯予防教室	4月24日(木)	東保健センター	3月生まれ 受付9:00~9:15 4月生まれ 受付10:00~10:15	対象: 平成18年3月・4月生まれの子 持ち物: 母子健康手帳、すこやか手帳の2歳児むし歯予防教室問診票、歯ブラシ、コップ、タオル 内容: 歯科健診、染め出し、フッ化物塗布、個別相談 ※歯を磨いてきてください。
	4月17日(木)	西保健センター	3月生まれ 受付9:30~9:45 4月生まれ 受付10:00~10:15	
3歳児健診	4月21日(月)	東保健センター	1日~15日生まれ 受付13:00~13:15 16日以降生まれ 受付13:45~14:00	対象: 平成17年4月生まれの子 持ち物: 母子健康手帳、すこやか手帳の3歳児健診問診票、視力・聴力検査アンケート、歯ブラシ、コップ、タオル 内容: 健診、尿検査、歯科健診、フッ化物塗布 ※視力・聴力の検査は自宅で行ってきてください。歯を磨いてきてください。
	4月10日(木)	西保健センター	受付13:00~13:45	
育児相談	4月25日(金)	東保健センター	9:30~11:00	持ち物: 母子健康手帳 内容: 身体測定、個別相談
母乳相談(要予約)	4月25日(金)	東保健センター	9:30~11:00	持ち物: 母子健康手帳
発達相談(要予約)	4月25日(金)	東保健センター	9:30~11:00	持ち物: 母子健康手帳
	4月8日(火)	西保健センター		
個別接種(三種混合・MRワクチン)(要予約)	指定医療機関にあらかじめ電話で予約してください。 なお、清須市、春日町、豊山町の指定医療機関でも接種できるようになりました。 お問い合わせは、東・西保健センターへ。			持ち物: 母子健康手帳、予防接種予防票、健康保険証、乳幼児医療費受給者証 ※体調の良い時に接種を受けてください。

イベント 施設 情報

WATCH



2008
4

北名古屋市の人口(3月1日現在)

総人口	80,578人	(- 34)
男性	40,558人	(- 8)
女性	40,020人	(- 26)
世帯数	31,553世帯	(+ 5)



■ おはよう あるけあるけ大会

と き／4月6日(日) 午前7時30分～11時30分 (小雨決行)
 ところ／師勝東小学校から合瀬川沿いに小牧山までの往復約12km
 参加資格／市内在住、在勤の方。小学校低学年以下は保護者同伴
 問合せ／スポーツグループ



■ 合瀬川桜まつり

と き／4月6日(日) 午前10時～午後3時
 ところ／コッツ山公園 (雨天の場合は、師勝東小学校体育館)
 内 容／演芸、演奏、茶会、模擬店、遊びの広場など
 問合せ／産業グループ

