

広報 北名古屋

KITANAGOYA CITY PUBLIC RELATIONS MAGAZINE SINCE 2006

3月
平成31年

MARCH 2019

No.156



宿題を済ませてきてくれるので、家に帰って自由な時間を計画的に使えるのが良かった。

習字やポスターの宿題を見ていただけることが仕事をしている親にとっては、大変ありがたい。



勉強に取り組む姿勢が良くなった。
自分から進んでやる姿勢が出てきたように感じる。

学校が終わってまず学習をするという習慣がついて良かった。

宿題のわからないところを教えていただけなので、勉強についていけていると思う。

留守番をするよりも安全ですし、異年齢の友達とも交流ができる。



働く親としては、学習を交えた指導をしていただけるので大変助かっている。

工作をしたり編み物を覚えたり、いろいろな経験ができる。



家庭で学ばせてあげられないことを覚えて帰って、見せてくれるようになった。

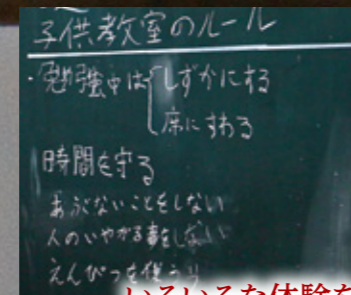

いろいろな体験をさせてもらい、家での会話が増えた。

特集 親も安心 子どもの学習をサポート 放課後子ども教室

これらは、放課後子ども教室にお子さんを通わせる保護者のみなさんへのアンケートの回答の一部を紹介したものです。お子さんの勉強などへの姿勢に良い変化を与えているようです。今回の特集は、放課後子ども教室とお子さんを学習面から支えている方々を取り上げます。

Contents 今月の内容

トピックス

- 3~5 特集 放課後子ども教室
- 6 合瀬川桜まつり/
歴史民俗資料館企画展ときめき☆乗り MONO 図鑑
- 7~9 愛知県議会議員一般選挙
- 10 スポーツチャレンジデー/市施設利用団体登録
- 11 文化財愛護少年団団員募集/第39回けんこうウォーキング/
子どもリズム体操教室
- 12 予防接種のお知らせ
- 13 一般不妊治療費を助成します/睡眠講座/登録統計調査員募集
- 14 後期高齢者医療保険料の納付方法/
子ども医療費受給者証を交付します
- 15 市民記者・市政インターネットモニター募集/
許可基準に該当する児童・生徒は小・中学校を変更できます

16~17 今月のカレンダー

来月の予定/今月の納税・納付など/休日診療/
公共施設などの連絡先

- 18 母子保健事業・成人保健事業/
子ども・子育て・教育に関する相談
- 19 子育て支援センター子育て情報/子育てひろば
- 20 ふおとれば Photo×Report
- 21 図書館 × 昭和日常博物館 Selection・Column

暮らしの情報

- 22~29 催し/講座/募集/お知らせ/
障害者・福祉に関する相談/
暮らし・仕事・まちづくり・行政に関する相談
- 30 Zoom in 北名古屋/公共施設利用抽選会/
市内の交通事故・窃盗犯発生状況/編集後記
- 31 市民記者レポート「ハンズ」

市役所の業務案内

開庁時間 午前8時30分~午後5時15分
閉庁日 土、日、祝・休日、年末年始(12月29日~1月3日)

窓口延長(祝・休日、年末年始は除く)

延長時間 午後7時30分まで
西庁舎：第1・3金曜日 東庁舎：第2・4金曜日
内容 戸籍・住民票・税務などの証明書発行、印鑑登録、市税などの収納

マークについて 時 とき 所 ところ 内 内容 対 対象 定 定員
¥ 参加費・入場料・利用料 持 持ち物 申 申込み 問 問合せ
☎ 電話 ☎ ファクス ✉ メール 🏠 ホームページ 🏢 西庁舎 🏢 東庁舎

今月の表紙



新潟県妙高市から雪のプレゼントがありました。鹿田南保育園の園児たちは園庭に作られたすべり台でそり遊び。そのスピードに怖さを感じながらも元気いっぱい楽しみました。

市の人口・世帯数 2月1日現在

総人口	86,143人	(+21)
男性	43,137人	(+23)
女性	43,006人	(-2)
世帯数	36,536世帯	(+79)

()内は前月からの増減

ハザードマップを確認しよう



市ホームページ「防災マップ」の内水・洪水・地震のハザードマップはこちらから。

災害情報がメールで届く



登録すると、市から防災・気象・地震などの情報が配信されます。

毎月、プッシュ通知でお知らせ

スマートフォンで「広報北名古屋」が読めます



まずはアプリをダウンロード!

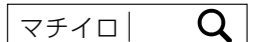

放課後子ども教室とは

放課後の児童が安全で安心できる居場所をつくり、地域社会の中で心豊かで健やかに育まれる環境づくりを推進するため、市内全小学校(10校)で実施しています。事業主体は市で、事業の運営の全部または一部をNPO法人などの民間団体に委託しています。来年度以降、児童クラブを運営する団体と連携し、一体的に児童をサポートしていきます。

下校
3年生～6年生



下校
1年生～6年生



放課後子ども教室

学習活動が中心。
ほかに、レクリエーションや地域の方を講師に招いた体験活動や交流活動を行う。教室の中心となり学習メニューなどを決めるコーディネーターとそれを支えるサポーターで構成。午後5時30分で終了。

地域の方と連携した体験・交流活動
レクリエーションの他に地域の方をボランティアの講師として招き、さまざまな体験・交流活動を行っています。

活動例
工作(身近なものでロケットを作って飛ばそう)、
国語(俳句を絵で表現しよう)、音楽(鼻笛を体験しよう)、
理科実験(身近なものを顕微鏡を通して見よう)、
英語(アルファベットの練習)、福祉(見えない世界を体験)、
体育(体育館でドッジビー・バレエヨガ)
その他(繭から糸をつむぐ)、講演・研修など

児童クラブ

おもに生活や遊びの場を提供。
午後5時30分に放課後子ども教室が終了後も、保護者が留守のため居場所の確保として利用される。

連携

→ 終了後に移動できる

実施日時
給食のある月～金の授業終了後～午後5時30分
春休み・夏休み・冬休みは午後2時～5時
土・日・祝日、8月13日～15日、年末年始は休み

利用料
1人月額 2,500円
夏季休業日による加算額(1人あたり)
7月1,000円、8月2,500円



絵本作家のかつらこさんが講師となり、夏休みに絵手紙づくりを行った

放課後子ども教室の1日(例)

15:00 入室
入室時と退室時には、パソコンに向かってカードをかざすと記録され、保護者へもメールで通知される「入退室管理システム」。黒板にその日の流れを表示しておきます。

15:10 宿題
まずは学校の宿題から始めます。わからない場合は、学習サポーターが支援します。

宿題後 iプリ
進行チェック表を見ながら、みんなの学習クラブのプリントを選び学習します。1日5枚を目標としています。進行チェック表に先生からハンコを押してもらいます。

16:10 計プリ・漢テ
簡単な四則演算の計算テストと漢字ドリルなどで出てくる漢字の読みと書きのテストを行います。終わった子から先生がマル付けを行い、間違えたところは反復練習し学力の定着を図ります。

16:30 レクリエーション
この日は、サポーターが準備した本のしおりづくりを楽しみました。

17:20 片づけ

17:30 終了







前出の松野さんは、コミュニティスクールにも携わり、子どもの指導や地域の方に詳しい方です。大野さんは元小学校教諭の経験を生かして指導に当たっています。子どもに接することが好き、自分の経験を生かして地域のことに関わりたい方は、できる範囲で子どもたちを支えるサポーターやボランティアの講師を試してみませんか。



学習サポーターやボランティアで講師をやってみませんか

勉強が分からない子にゆっくり教えてあげられる大野直子さん(師勝小学習サポーター)

昨年度までは、子どもたちが、放課後子ども教室とはどんなものか理解できず落ち着きがなく大変でした。今年度になり、この環境を理解し、まじめに勉強できるように子どもたちが育っています。分からない問題があるときは、こちらから先に教えるのではなく、自分から手を挙げ、一人ひとりにゆっくりと教えてあげられることがやりがいとなっています。

サポーターとして子どもと接すると元気が出ます。発想が大人とは全然違うところもある子どもたちに活気やエネルギーをもらい、一緒にやっていけるのが楽しいです。



仕事の経験などを生かして子どもと触れ合える松野加奈さん(師勝小学習サポーター)

もともと学校や子ども会、児童館で子どもとの関わりが深かったのですが、放課後子ども教室では、もっと子どもたちと直接接することができています。勉強を通して子どもたちと信頼関係を持って、安心してそばに寄ってきてもらえることがうれしくて、素直な笑顔を見たときはサポーターをやっている良かったなと思います。

若いころ先生をされていた方、子どもに関わるお仕事されていた方が、家庭が落ち着いて、少し時間ができたとき、また子どもに触れ合いに来てもらえるといいなと思っています。



真剣に向き合って努力する姿勢をつくることは大事小野智志さん(師勝小学習コーディネーター)

放課後子ども教室での勉強は、基本的な漢字の習得や簡単な四則演算などの土台作りを中心にやっています。今後は、文章題の量を増やしたり、苦手なところを克服させたりするような内容をやっていきたいです。体験講座で児童が楽しそうに物を作っているところは見ていてうれしいし、面白く感じます。勉強は絶対必要かといわれるとそうではないのかもしれないませんが、真剣に向き合って努力する姿勢を作ることが大事だと思うので、学習することの楽しさを味わわせるよう取り組んでいきたいです。



投票日は4月7日(日) 午前7時~午後8時 市内24投票所

開票：同日午後9時~ 健康ドーム

不在者投票
 不在者投票施設の指定を受けた病院、施設などに入院・入所の方、その施設で投票ができます。

病院などで行う不在者投票
 不在者投票施設の指定を受けた病院、施設などに入院・入所の方、その施設で投票ができます。

次の方は、不在者投票制度をご利用いただくことができます。詳しくは、市選挙管理委員会にお問い合わせください。

投票所入場券の発送
 投票所入場券は、3月29日(金)から郵便による配達をします。なお投票所入場券が届く前や紛失された場合でも投票はできますので、投票所の係員にお申し出ください。

愛知県議会議員一般選挙

3月29日(金) 告示

任期満了に伴う愛知県議会議員一般選挙が行われます。ぜひ、投票にお出かけください。

投票できる方
 この選挙に投票できる方は、本市選挙管理委員会が作成する選挙人名簿に登録されている方です。

選挙人名簿に登録されている方
 日本国民で満18歳以上の方(4月7日の投票日現在)で、かつ、平成30年12月28日以前に本市で住民票が作成され、引き続き3か月以上、本市の住民基本台帳に登録されている方です。

郵便などによる不在者投票
 身体に一定の障害があり、本市選挙管理委員会から「郵便等投票証明書」の交付を受けた方は、自宅で投票ができます。事前にお問い合わせください。

一時滞在地での不在者投票
 お早めに施設にお申し出ください。遠隔地に滞在中の方は、滞在先で投票ができます。本市選挙管理委員会に投票用紙などを請求し、受領後、滞在先の選挙管理委員会の指示に従って、4月6日(土)までに投票をお済ませください。

代理投票・点字投票
 心身の故障などにより、自ら投票用紙に記入することができない方は、投票所で係員にお申し出ください。係員が代理で記入しますが、秘密は厳守します。また、点字投票に必要な器具も用意してあります。

転入・転出された方
 平成30年12月29日以降に県内の市町村間で転入・転出された方は、前住所地の投票所で投票することとなります。投票される場合は、「引き続き愛知県の区域内に住所を有する旨

その他
 のうえ、4月3日(水)までに市選挙管理委員会へお申し出ください。

投票日に投票できない方へ 期日前投票をご利用ください

仕事、冠婚葬祭、旅行、地域行事などで投票日に投票できない方は、期日前投票ができます。

とき 3月30日(土)~4月6日(土)午前8時30分~午後8時
ところ 健康ドーム2階ミーティング室(九之坪笹塚1番地)
 ※投票所入場券裏面の期日前投票宣誓書を記入のうえ、会場へお持ちください。

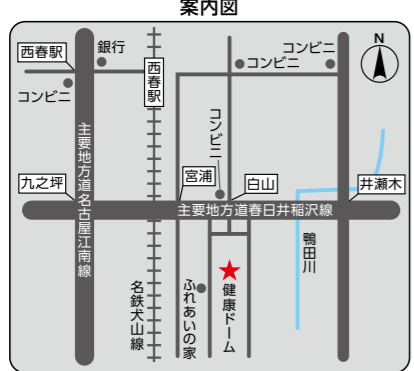

投票所入場券が届く前でも投票できます。

平成31年2月3日執行 愛知県知事選挙 投・開票結果

北名古屋市投票結果		北名古屋市開票区開票結果 (届出順)	
当日有権者数	68,523人	くれまつ 佐一	3,718票
投票者数	22,744人	大村 ひであき	18,782票
有効投票	22,500人	無効投票	244票
投票率	33.19%	その他	0票

問合せ 市選挙管理委員会(総務課内)

合瀬川桜まつり

桜満開のこの時期恒例の「合瀬川桜まつり」を開催します。一日ゆっくり楽しめますので、ご家族や友人と一緒にご参加ください。

とき 4月7日(日)午前10時~午後2時(雨天決行)
ところ コッツ山公園(雨天の場合は、総合体育館多目的ホール)
内容 演芸会、演奏、茶会、模擬店、レクリエーション、遊びの広場、スタンプラリー、落書きコーナーなど
駐車場 師勝東小学校運動場※運動場の状況により利用できないことがあります。
問合せ 市レクリエーション協会事務局(佐藤) ☎090(2770)7903



合瀬川堤防の桜にぼんぼり点灯

とき 4月1日(月)~14日(日)午後6時~9時
ところ コッツ山公園
 ※桜の開花状況により、期間を変更することがあります。



歴史民俗資料館 企画展

ときめき☆乗り MONO 図鑑

昭和~平成・おもちゃから実物自動車・乗り心地の思い出まで
 展示期間 3月1日(金)~5月30日(木)

車両展示に初代カローラ参上!
 乗り物に乗る。乳母車に始まり、三輪車、ペダルカー、自転車、自動車。公共交通としての汽車、列車、地下鉄、バス、船や飛行機。遊園地の乗り物。観光地のケーブルカーやロープウェイ。実際に乗った、乗り心地も思い出のひとつとなっています。

子どもにとっては、お菓子のおまけ、セルロイドやブリキ製の玩具の乗り物も身近にありました。実際の乗り物に乗るのもときめきでしたが、その乗り物の玩具を買ったとき、その玩具で遊ぶときもときめいた瞬間でした。

この展示会では、昭和日常博物館が収集した三輪車やペダルカーなどの身近な乗り物や自動車、列車などの玩具を展示します。さらに、自動車・オートバイなどの実物車両を展示しているコーナーには、初代カローラが新登場します。



愛知県議会議員一般選挙

投票所・投票区・投票区域のご案内

1 薬師寺保育園投票所
(薬師寺樋口40)

薬師寺保育園投票区
鹿田:神明附
熊之庄:射矢重 古井 十二社 細長
薬師寺(全域)

2 東公民館投票所
(熊之庄屋形3242-4)

東公民館投票区
熊之庄:2930~ 牛流 江川 大群 小鳥 城ノ
屋敷 堤下 東出 西出 八幡 宮地 屋
形 山の前 六の坪

3 六ツ師保育園投票所
(六ツ師宮西66)

六ツ師保育園投票区
六ツ師:443~741 2291~2411 南屋敷
北屋敷 中屋敷 道毛 松葉 宮西 女夫越

4 師勝東小学校投票所
(六ツ師山の神100)

師勝東小学校投票区
熊之庄:石原 登り戸
六ツ師:1010 1080 1378 1516 (ネオパ
リス) 江向 大島 高台 町田 松戸 山
の神

5 師勝中学校投票所
(井瀬木370)

師勝中学校投票区
鹿田:西赤土
熊之庄:御神
井瀬木:(井の元・五町・郷前・狭場は除く)
能田(全域)

6 鹿田北保育園投票所
(鹿田永塚167)

鹿田北保育園投票区
鹿田:234~660 1354 1785 1861 (名
鉄住宅) 院田前 丹波屋敷 東浦屋敷
西浦屋敷 南浦屋敷 北浦屋敷 合田
新宮境内附 永塚 花の木
熊之庄:1061 1123 (名鉄住宅)

7 師勝西小学校投票所
(鹿田清水64)

師勝西小学校投票区
鹿田:1751 2512 2568(グリーンシティ)
(西花の木住宅) 3056 (ライオンズ
マンション) 坂巻 清水 天王山 廻間
熊之庄:新宮

8 若宮公民館投票所
(鹿田丸数3557-10)

若宮公民館投票区
鹿田:2999~3999 (藤の木・西藤の木は
除く) 天田 出町東 出町西 丸数

9 鹿田南保育園投票所
(鹿田大門213)

鹿田南保育園投票区
鹿田:7~231 4022~ (西藤の木) 国門
地 栄 才海 大門 天井田 東海 東村
前 西村前 藤の木 道下

10 高田寺学習等供用施設投票所
(高田寺383)

高田寺学習等供用施設投票区
片場:(天王森・八反・八瀬の木は除く)
高田寺:332~433 一本橋 西の門 後明 出
口 屋敷
井瀬木:井の元 五町 郷前 狭場

11 シルバー人材センター東支所投票所
(高田寺起返18)

シルバー人材センター東支所投票区
片場:天王森 八反 八瀬の木
高田寺:1600 (高田寺住宅) 起返 上外浦
中外浦 東の川 北の川 砂場

12 久地野ほほえみ広場投票所
(久地野北浦69)

久地野ほほえみ広場投票区
久地野(全域)

13 二子公民館投票所
(二子神明64)

二子公民館投票区
鹿田:清井古
二子(全域)

14 ひまわり西園投票所
(法成寺蚊帳場27)

法成寺投票区
法成寺(全域)
鍛冶ケ一色(全域)

15 憩いの家とくしげ投票所
(徳重長池34)

徳重投票区
徳重(全域)

16 陽だまりハウス投票所
(石橋角畑37)

石橋投票区
石橋(全域) 北野(全域)

17 中之郷保育園投票所
(中之郷栗島122)

中之郷投票区
中之郷(全域) 宇福寺(全域) 山之腰(全域)

18 弥勒寺保育園投票所
(弥勒寺西一丁目72)

弥勒寺投票区
弥勒寺(全域)
西之保:青野 八龍 中社 犬井

19 西之保保育園投票所
(西之保西出55)

西之保第一投票区
西之保:棒地 中屋敷 西屋敷 高野 西出 八之
坪 南出 宮前 東屋敷 藤塚 立石 神ノ
戸 光明田 才戸

20 市役所西庁舎投票所
(西之保清水田15)

西之保第二投票区
西之保:深坪 三町地 清水田 青野東 西若 南
若 東海
九之坪:西町 中町 北町 南町 竹田 23~26、
28~33、98~113
西春駅前(全域)

21 沖村保育園投票所
(沖村山ノ神27)

沖村投票区
沖村(全域) 野崎(全域)

22 旧九之坪北保育園投票所
(九之坪市場21)

九之坪第一投票区
九之坪:東町 白山 西城屋敷 北口 市場 宮
前 宮浦 北浦 小松 天下地 竹田
(23~26、28~33、98~113は除く)

23 九之坪区公会堂投票所
(九之坪北美田39)九之坪児童館隣

九之坪第二投票区
九之坪:松本 東美田 南美田 松馬場 下霞田
山 北美田 庚申前 南城屋敷 寺領
上吉田 霞田 龍子田 笹塚

24 九之坪保育園分園投票所
(九之坪辰巳88)

九之坪第三投票区
九之坪:鴨田 加島前 東ノ川 五反地 中島
両ヶ前 石ノ戸 梅田 高田 長堀 天神
菰口 神明 元田 半野 辰巳
加島新田(全域)

文化財愛護少年団の団員募集

歴史民俗資料館では、文化財保護活動の一環として伝統ある郷土の歴史・文化への理解を深め、その価値を学ぶ文化財愛護少年団の団員を募集します。

北名古屋市は、古くから大切に伝えられてきた文化財が豊富な地域です。文化財愛護少年団の活動では、その文化財についての学習や体験を通して、北名古屋市の歴史やふるさとを大切にする心を養います。

昭和53年に発足された文化財愛護少年団は、市内の小学校5・6年生で活動しています。

募集対象 新5年生

活動日 毎月第2土曜日(原則として)午前9時～11時

活動場所 歴史民俗資料館、国指定重要文化財高田寺ほか

参加料 1,000円(1年間)※説明会(4月27日(土))で徴収します。

申込み 4月21日(日)までに歴史民俗資料館へ。

回	日にち	学習テーマ
1	4/27(土)	活動内容説明会・北名古屋の歴史・文化財に触れてみよう
2	5/11(土)	見て、ふれる地域の歴史と文化財①(高塚古墳・青塚古墳見学会)
3	6/29(土)	稲沢市文化財愛護少年団との交流会
4	7/13(土)	北名古屋の文化財を見て、調べる
5	8/10(土)	歴史民俗資料館ワークショップと見学会
6	9/14(土)	見て、ふれる地域の歴史と文化財②(市内文化財見学会)
7	10/26(土)	研修会(明治村見学)
8	11/9(土)	旧加藤家住宅で昔のくらしを体験
9	12/14(土)	体験学習：わらの手触り～「しめ縄」をつくってみよう！
10	1/11(土)	体験学習：日本の伝承遊びを楽しむ
11	2/8(土)	活動のまとめ
12	3/14(土)	卒団記念ワークショップ

東スポーツクラブ春休み期間限定 「こどもリズム体操教室」

音楽のリズムに合わせた「Gボール」、宇宙遊泳気分「ラート」などを使って楽しみながら基本のからだ作りをしませんか。

とき 3月26日(火)・29日(金)・30日(土)午後1時30分～3時30分

ところ 名古屋芸術大学東キャンパス(8号館内体育館)

講師 名古屋芸術大学リズム体操部

対象 小学生

定員 16人(定員を超えた場合は抽選とし、定員に満たない場合は受付を継続します)

参加費 1,200円(東スポーツクラブ会員1,000円)※参加決定後に納入していただきます。

申込み 3月4日(月)～6日(水)午前9時～午後5時に、東スポーツクラブ(総合体育館内)またはスポーツ課(7)で申込書を記入(身長含む)。

問合せ 東スポーツクラブ ☎(70)5479

第39回北名古屋けんこうウォーキング 「歩いて笑って楽しい人生」

とき 3月24日(日)午前9時～(受付：午前8時30分～8時45分)※雨天中止

集合場所 総合体育館

コース 中江川～高田寺コース(約5.5km)

対象 5～6kmを歩く体力があり健康な方ならどなたでも。幼児や小学校低学年児は保護者と一緒に参加してください。

持ち物 タオル、飲み物、ウォーキングカード(お持ちの方)

※カードのスタンプが30回になった方に達成賞を贈ります。

申込み 不要

主催 北名古屋けんこうウォーキング実行委員会

問合せ 保健センター(開催当日は市役所へ)※ウォーキング中の負傷は応急手当てとし、その後の責任は負いかねますので、ご了承ください。

北名古屋ふれあいスポーツクラブ事業 スポーツチャレンジデー

「仲間づくり・健康づくり・人づくり」を理念とし、文部科学省策定の「スポーツ基本法」に示されている総合型地域スポーツクラブのイベントです。ご家族・お友達を誘って参加してみませんか。体験された方には参加賞を差し上げます。

※参加費・予約は不要(手づくり体験工房のみ材料費100円が必要)

とき 3月17日(日)午前10時～午後1時

ところ 健康ドーム(アリーナ・軽運動室・柔剣道場・研修室)

持ち物 室内用シューズ、タオル、飲み物など



内容

ヘキサスロン～子どものあそび体力向上プログラム～(小学生限定)

遊びながら運動の基礎を学びましょう。

①午前10時～②午前11時15分～(2部制、各60分)

定員 各30人(先着順)

協力 ミズノ(株)

転ばぬ先の健康体操(高校生以上)

午前10時～10時45分

ヨガ(高校生以上)

午前11時～11時45分

いつでも体験できる種目

午前10時～午後1時

○だれでもピンポン

○なかよしソフトバレー(小学生以上)

○カローリング

○あそび広場

手作り体験工房(小学生以上)

午前10時～(材料がなくなり次第終了)

※材料費100円が必要



問合せ ふれあいスポーツクラブ事務局(スポーツ課内)

平成31年度北名古屋市施設利用団体登録

学校体育施設開放・総合運動広場を利用される団体は、登録が必要です。

○学校体育施設開放利用団体

登録申請者 団体の責任者(継続登録の場合は、代理人の方でも可)

登録要件 ①10人以上が所属するスポーツ団体で、その半数以上が市内に在住・在勤・在学の方で構成されていること。②団体の責任者として成人が含まれていること。③スポーツ安全保険に加入していること。④管理指導員1人を選出していること。

持ち物 ①学校施設開放利用団体登録申請書②管理指導員報告書③北名古屋市施設使用登録申請書④スポーツ安全保険加入の控え(コピー可)および保険料支払い済の領収書⑤振込先(口座)を確認できるもの⑥本人確認書類※①～③は総合体育館にあります。

○総合運動広場利用団体

学校施設開放登録済の方は必要ありません。

登録申請者 団体の責任者(継続登録の場合は、代理人の方でも可)

登録要件 ①10人以上が所属するスポーツ団体。②団体の責任者として成人が含まれていること。③管理指導員2人を選出していること。

持ち物 ①グラウンド利用団体登録申請書②管理指導員報告書③北名古屋市施設使用登録申請書④振込先(口座)を確認できるもの⑤本人確認書類※①～③は総合体育館にあります。

問合せ 総合体育館

睡眠講座 こちよい眠りと こころの健康

睡眠は、私たちの生活の約3分の1を占める大切な時間です。眠れる身体の作り方や睡眠の質を高めるポイントを知り、心も体も健康になりませんか。

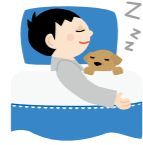

とき 3月19日(火)午後1時30分～3時
ところ 健康ドーム健康増進広場
内容 講義、実習(足裏の快眠セルフケアを体験します。靴下などの脱ぎ着しやすい状態でお越しください)
講師 今枝昌子氏(一般社団法人日本快眠協会代表理事)
定員 60人(先着順)
申込み 3月5日(火)から保健センターへ。

登録統計調査員募集

国や県による各種統計調査が実施される際、「登録統計調査員」として登録した方に、調査活動を市から依頼します。調査地域などにより調査の依頼ができない場合がありますのでご了承ください。応募は随時受け付けています。

応募資格 市内在住の20歳上で、警察、税務選挙に直接関係のない方
業務内容 世帯や事業所を訪問し、調査票の配布、回収、点検などを行っていただきます。
報酬 おおむね2～4万円程度
申込み 経営企画課

一般不妊治療費を助成します

対象 申請時点で夫または妻の住民票が本市にあり、健康保険に加入している方

対象期間 平成30年3月～平成31年2月の診療分について1回の妊娠について、継続している治療に対して申請ができます。(最長24か月間)

助成額 支払った自己負担額の2分の1(1年度につき5万円上限。1000円未満は切り捨て)

必要書類 保健センターで配布または市ホームページからダウンロードできます。

○ 一般不妊治療費助成金交付申請書
 ○ 一般不妊治療受診等証明書
 ○ 申請する治療に係る領収書
 ○ 同意書

.....

○ 印かん
 ※夫婦で住所が異なる場合や、意書を提出しただけの場合、「婚姻の事実を証明する書類(戸籍謄本)」、「住民票」、「夫および妻の所得額を証明する書類(所得証明書)」が必要です。
 ※助成対象年度の前年度1月1日に、北名古屋市に住民登録が無い場合は夫および妻の所得額を証明する書類が必要です。
申請期日 3月29日(金)まで
 ※対象となる検査、治療項目などの詳細は市ホームページまたは保健センターへご確認ください。

「医療費のお知らせ」を送付しています

国民健康保険加入者のみなさんに医療費の総額などをお知らせする「医療費通知」を年6回、世帯主の方に送付しています。医療費は、病院窓口での自己負担のほか、みなさんが納められた保険税や国・県からの補助金などでまかなわれています。医療費通知の内容を参考に、医療費負担のしくみに理解を深めていただき、国民健康保険の健全な運営にご協力をお願いします。また、通知に記載している受診状況をふり返り、ご自身やご家族の今後の健康づくりにご活用ください。

医療費通知における個人情報の取扱いについて
 世帯主の方宛に世帯全員の医療費通知をお送りすることは、個人情報の第三者提供に該当しますが、事前に加入者全員の意向を確認することは困難なため、ご本人から同意しない旨の連絡がない場合は、国のガイダンスに従い、同意されたものと判断します。
 医療費通知を世帯主の方宛に送付することに同意しない場合は、ご連絡をお願いします。

問合せ 国保医療課(奥)



予防接種のお知らせ

次のワクチンをまだ接種していない方は、3月31日までに接種してください。
 ※すでに接種を済まされた方は、再度接種しないようご注意ください。

麻しん・風しん混合(MR)ワクチン第2期

対象 保育園・幼稚園の年長児(平成24年4月2日～平成25年4月1日生まれ)
 市内保育園・幼稚園に就園されている方には、園を通じて昨年5月頃にお知らせを配布しています。予診票は「すこやか手帳」にあります。転入などで「すこやか手帳」または「麻しん・風しん(MR)予診票」をお持ちでない方は、保健センターにご連絡ください。

日本脳炎ワクチン第2期

対象 小学4年生(平成20年4月2日～平成21年4月1日生まれ)
 昨年5月頃に、小学校を通じて(市外通学者は郵送で)予診票を配布しています。
 平成19年4月2日～平成21年10月1日生まれで、1期(3回接種)が済んでいない方は、9歳～13歳未満の間に、1期の不足分を接種することができます。
 平成7年4月2日～平成19年4月1日生まれの方は、20歳の誕生日の前日までに計4回の接種が可能です。
 接種間隔や時期などご不明な点は、保健センターにご相談ください。

ジフテリア・破傷風混合(DT)ワクチン第2期

対象 小学6年生(平成18年4月2日～平成19年4月1日生まれ)
 昨年5月頃に、小学校を通じて(市外通学者は郵送で)予診票を配布しています。

高齢者肺炎球菌ワクチン

<定期予防接種>
 定期予防接種の対象者には、昨年4月に案内と予診票を郵送しました。
対象 ①今年度中に65歳、70歳、75歳、80歳、85歳、90歳、95歳、100歳となる方。
 ②60歳以上65歳未満で心臓、じん臓、呼吸器または免疫機能の障害(おおむね身体障害者手帳1級相当)がある方。
 ※過去に一度でも「23価肺炎球菌ワクチン」を接種したことがある方は対象外です。
自己負担額 2,500円 **接種回数** 1回

<任意予防接種(定期予防接種の対象外の方)>
 費用の一部を助成します。接種前に保健センターで申請してください。
対象 65歳以上の方で、過去に一度もこの制度を利用したことがない方。 **助成額** 4,000円

予防接種や抗体検査などの補助金・助成金申請をお忘れなく
 次の表に該当する方は、保健センターで申請をしてください。 **申請期限**: 3月29日(金)
 ※予防接種の種別により、対象年齢、指定医療機関・愛知県広域予防接種協力医療機関は異なります。詳細は、保健センターへお問い合わせください。

	対象	持ち物
高齢者インフルエンザ予防接種	平成30年10月15日～平成31年1月31日に、指定医療機関以外または県広域予防接種事業協力医療機関以外で接種を受けた方	振込先の口座番号のわかるもの(預金通帳など)、印かん、医療機関で使用した予診票(コピー可)、領収書(インフルエンザと明記・コピー不可)
子どものインフルエンザ予防接種	平成30年10月15日～平成31年1月31日に、市内指定医療機関以外で接種を受けた方1歳～中学3年生まで	振込先の口座番号のわかるもの(預金通帳など)、印かん、領収書(インフルエンザと明記・コピー不可)
高齢者肺炎球菌予防接種(定期・任意)	平成30年度に、指定医療機関以外または県広域予防接種事業協力医療機関以外で接種を受けた方	振込先の口座番号のわかるもの(預金通帳など)、印かん、医療機関で使用した予診票(コピー可)または予防接種済証、領収書(高齢者肺炎球菌予防接種と明記・コピー不可)
子どもの定期予防接種およびロタウイルスワクチン	平成30年度に、指定医療機関以外または県広域予防接種事業協力医療機関以外で接種を受けた方	振込先の口座番号のわかるもの(預金通帳など)、印かん、医療機関で使用した予診票(コピー可)、領収書(ワクチン種別明記・コピー不可)
風しん抗体検査	県の助成制度対象外で、風しんの罹患歴がなく妊娠を予定または希望する女性とその夫(平成30年度検査実施分)	振込先の口座番号のわかるもの(預金通帳など)、印かん、風しん抗体検査結果、運転免許証など本人確認ができるもの、領収書(風しん抗体検査、または麻しん風しん混合(MR)ワクチン、または風しんワクチンと明記・コピー不可)
風しんワクチン接種	上記の風しん抗体検査で抗体が十分でなく、平成30年度に指定医療機関以外でワクチンを接種した方	

許可基準に該当する児童・生徒は小・中学校を変更できます

問合せ 学校教育課

小・中学校の通学区域は、児童・生徒の住所地により決められていますが、下記の理由などに該当する方は指定校以外へ通学することができます。希望する方は、**市指定の申請書**(学校教育課窓口にありま)で学校教育課へ申請してください。

(例) 身体的理由

◇身体的理由から近距離の学校へ就学したい

(例) 教育的配慮

◇指定校に特別支援学級や通級指導教室がない
◇不登校、いじめなどが原因

(例) 家庭の事情・環境

◇自宅を建替える
◇自宅を新築し引っ越す
◇学期の途中で引っ越す
◇共働きなどで小学生だけの留守家庭になる

(例) 通学距離、その他

◇指定校が遠いので近くの隣接校へ就学したい

申請理由によっては、より詳細な適用範囲が決められています。また、申請時に添付書類が必要な場合があります。詳しい基準や適用範囲などについては、右記QRコードなどから市ホームページをご確認ください。



身近な話題を市民のみなさんへ あなたも市民記者になりませんか

市民に親しまれる広報づくりをすすめるため、地域の隠れた情報を市民に紹介していただく「市民記者」を募集します。写真撮影や取材活動に関心のある方は、ぜひご応募ください。

職務内容

- 「広報北名古屋」への取材記事、写真などの提供
- 年に数回の会議などへの参加

応募資格 市内在住・在勤・在学の20歳以上の方

募集人員 20人程度

謝礼 予算の範囲内で支給します。

任期 委嘱の日から2020年3月31日まで

選考方法 地域、職業、年齢などのバランスを考慮し、特に記者活動に意欲的かつ適任である方を選任します。

申込み 所定の応募用紙(人事秘書課にあります。市ホームページからもダウンロードできます)に必要事項を記入し、3月29日(金)までに人事秘書課へ。



市政 インターネット モニター募集



職務内容 効果的な行政運営を目指すため、インターネット上でのアンケートにお答えいただけます。

応募資格 市政に関心のある市内在住・在勤・在学の18歳以上で、インターネットおよび電子メールの利用が可能な方(携帯電話からも利用可能)

謝礼 予算の範囲内で支給します。

申込み 登録メールアドレス autoform@kitanagoya.jp に空メールを送信いただき、返信メールに記載の登録フォームでご登録ください。次のQRコードからもご登録できます。

※[kitanagoya.jp]から受信できるよう設定してください。

問合せ 人事秘書課



平成31年度後期高齢者医療保険料の納付方法

後期高齢者医療保険料の納付方法は、保険料額や加入した時期により異なります。平成31年度の納付方法は次のとおりです。



平成31年2月が年金天引きの方	4月以降も年金天引きです。4月・6月・8月の保険料額は、原則2月の保険料と同額です。平成30年7月に送付した「保険料額決定通知書」に保険料額が記載してありますので、「仮徴収額決定通知書」は送付しません。
平成30年4月2日～10月1日に加入した方	4月から年金天引きになります。保険料額は、4月上旬に送付する「仮徴収額決定通知書」でご確認ください。
平成30年10月2日～12月1日に加入した方	6月から年金天引きになります。保険料額は、6月上旬に送付する「仮徴収額決定通知書」でご確認ください。
平成30年12月2日～平成31年2月1日に加入した方	8月から年金天引きになります。保険料額は、7月中旬に送付する「保険料額決定通知書」でご確認ください。
上記以外の方	前年度と同様に「納付書」または「口座振替」で納めていただけます。ただし、保険料額によって10月から年金天引きになる場合があります。保険料額および納付方法は、7月中旬に送付する「保険料額決定通知書」でご確認ください。

こんな場合は年金天引きになりません

- ①対象となる年金の年額が18万円未満の場合
 - ②介護保険料が年金天引きでない場合
 - ③介護保険料と合わせた保険料額が、対象となる年金額の2分の1を超える場合
 - ④年金天引きを中止し、口座振替への変更申出書を市役所に提出した場合
- ※①～③の場合は「納付書」または「口座振替」で、④の場合は「口座振替」で納付してください。

仮徴収額とは

本来、保険料額は前年中の所得で算定されますが、年度当初は前年中の所得が確定していないため、上半期の年金天引きは、暫定的に2月の保険料と同額を年金から差し引きます。

その年度の確定した保険料額は、7月中旬に送付する「保険料額決定通知書」でお知らせします。そのため、確定する前の暫定的な額であることから、「仮徴収額」といいます。

問合せ 国保医療課

平成31年度小学一年生の保護者の方へ 就学児(小・中学生)用の「子ども医療費受給者証」を交付します

今までは・・・

受給者証の色	クリーム色
愛知県内での受診	医療機関などでの窓口負担が無料

県外受診・入院時食事療養費については、医療機関などの窓口で自己負担(保険診療分)した額を申請により支給しています(申請場所:国保医療課)。

受給者証の有効期限が3月31日までとなっています。期限が過ぎたら、破棄してください。

4月からは・・・

受給者証の色	桃色
北名古屋市内での受診	医療機関などでの窓口負担が1割

市外受診については、医療機関などの窓口にて自己負担(保険診療分)した額の3分の2を申請により支給します(申請場所:国保医療課)。

通院費全額助成世帯の方は、市内受診についても医療機関などの窓口にて自己負担(保険診療分)した額を申請により支給します。

詳しくは、3月下旬に送付する受給者証に同封の「制度案内チラシ」をご覧ください。

※障害者医療、母子・父子家庭医療に該当する方は、別に案内を発送します。

※生活保護受給者には発送しません。



問合せ 国保医療課

日	月	火	水								
毎週開催 火曜日 ▲お手軽ボール教室→P.23 木曜日 ▲やさしいエアロビクス教室→P.23 土曜日 ★小・中学生総合体育館無料開放→P.23		2/26	2/27								
3 ★もえの丘青空市場→P.22	4	5 ▲総合体育館インストラクター指導→P.23	6 ★おはなしタイム→P.19 ▲コグニサイズボランティア講座→②P.23								
10 ★名古屋芸術大学 大学院音楽研究科修了演奏会→P.22 ★旧加藤家住宅 春の茶会→P.22 ★ひよこサークル→P.23 ★北名古屋シティ管弦楽団定期演奏会→②P.6 ▲パパママ教室→P.23	11 ▲パパママ教室→P.23 ■税の無料相談→②P.29	12 ★赤ちゃんタイム→P.19	13 ★西春日井地域「福祉の店」→P.22 ▲食と健康セミナー血圧編→②P.8 ▲コグニサイズボランティア講座→②P.23								
17 ★スポーツチャレンジデー→P.10 ★西春日井地域「福祉の店」→P.22 ★コール・キルシ演奏会→P.22 ★イマキタナゴヤ→②P.23	18 ★西春日井地域「福祉の店」→P.22	19 ★オーバー80の会→P.22 ▲睡眠講座→P.13 ▲離乳食講習会(実践編)→②P.24 ■成年後見制度無料相談→P.29 ■税の無料相談→②P.29	20 ★さくらんぼタイム→P.19 ▲総合体育館インストラクター指導→P.23 ■職業適性検査・就職相談→P.29								
24 ★けんこうウォーキング→P.11 ▲総合体育館インストラクター指導→P.23	25 ▲食育講演会→P.23 ▲食育講座きたなごうどんを作ろう→②P.8	26 ▲こどもリズム体操教室→P.11	27 ★ムジカフェンテ ロビーコンサート→P.22								
31	4 来月の予定 <table border="1"> <thead> <tr> <th>催し</th> <th>ページ</th> </tr> </thead> <tbody> <tr> <td>1 (月) ★合瀬川堤防の桜にぼんぼり点灯 ※4/14まで</td> <td>6</td> </tr> <tr> <td>7 (日) ★合瀬川桜まつり</td> <td>6</td> </tr> <tr> <td>7 (日) 愛知県議会議員一般選挙</td> <td>7</td> </tr> </tbody> </table>			催し	ページ	1 (月) ★合瀬川堤防の桜にぼんぼり点灯 ※4/14まで	6	7 (日) ★合瀬川桜まつり	6	7 (日) 愛知県議会議員一般選挙	7
催し	ページ										
1 (月) ★合瀬川堤防の桜にぼんぼり点灯 ※4/14まで	6										
7 (日) ★合瀬川桜まつり	6										
7 (日) 愛知県議会議員一般選挙	7										

休日診療

救急病院をご紹介します「救急医療情報センター」☎(81)1133 「あいち救急医療ガイド」www.qq.pref.aichi.jp/

内科・小児科	外科 受付時間 (9:30~11:30) 13:00~16:30	歯科 受付時間(9:30~11:30)
東部休日急病診療所 北名古屋市九之坪白山39 ☎(23)0122 受付時間 9:30~11:30 13:00~16:30 担当医 3/3(日) 山田クリニック 3/10(日) ようてい健康増進クリニック 3/17(日) 光寿会リハビリテーション病院 3/21(木・祝) 安藤クリニック 3/24(日) 田中クリニック 3/31(日) いびき野クリニック 4/7(日) あだちこどもクリニック 西部休日急病診療所 清須市西枇杷島町花咲84 ☎052(503)8277	3/3(日) 西春整形外科 ☎(21)5521 北名古屋市 10(日) 済衆館病院 ☎(21)0811 北名古屋市 17(日) びわじま整形外科 ☎052(505)8778 清須市 21(木・祝) 師勝整形外科 ☎(23)4181 北名古屋市 24(日) 済衆館病院 ☎(21)0811 北名古屋市 31(日) 名古屋整形外科 人工関節クリニック ☎(22)7772 北名古屋市 4/7(日) やまだ整形外科 リハビリクリニック ☎(26)0055 北名古屋市	アマノ歯科 ☎(25)2348 北名古屋市 はやし歯科 ☎052(409)8888 清須市 かいがわ歯科 ☎(25)4108 北名古屋市 せいの歯科クリニック ☎052(401)4618 清須市 川崎歯科医院 ☎(22)1130 北名古屋市 よこい歯科クリニック ☎052(408)0451 清須市 とくしげ歯科 ☎(22)4182 北名古屋市

※急きよ変更となる場合がありますので、当番医または西名古屋医師会・歯科医師会ホームページでご確認のうえお出かけください。

➡は掲載ページ、○内の数字は前月以前の掲載月号を表します。

木	金	土
2/28	1 ★おはなしタイム→P.19 ★名古屋芸術大学演奏会ピアノのしらべ春のコンサート→②P.6 ▲食と健康セミナーコレステロール編→②P.8	2 ▲市民健康講座(第2回)→②P.23
7 ★名古屋芸術大学 卒業演奏会→P.22 ▲食と健康セミナー血糖編→②P.8	8 ★おはなしタイム→P.19 ★いきいき健康クラブ定例会→P.22 ▲離乳食講習会(入門編)→P.23 ▲タバコ肺(COPD)予防講座→②P.23	9 ★名古屋芸術大学 ジャズポップスコース卒業演奏会→P.22 ▲総合体育館インストラクター指導→P.23
14 ★プレママタイム→P.19 ★はじめましての会→P.19 ★西春日井地域「福祉の店」→P.22 ■行政相談→P.29	15 ★西春日井地域「福祉の店」→P.22 ▲総合体育館インストラクター指導→P.23	16 ★西春日井地域「福祉の店」→P.22 ★クローバーの日→P.22
21 春分の日	22 ▲離乳食講習会(入門編)→P.23 ▲さわやかお口の健康セミナー→P.23	23
28 ▲総合体育館体力測定→P.23	29 ▲こどもリズム体操教室→P.11 ▲さわやかお口の健康セミナー→P.23	30 ▲こどもリズム体操教室→P.11

3月は「自殺対策強化月間」です

一人ひとりがこころの健康に関心を持ち、悩んでいる人が発するサインに気づき、声をかけ、話を聞いて、必要な支援につなげ、見守ることが大切です。あなたや、周りの人にこころと体の不調が続くときは、早めに医療機関受診や専門家への相談をしましょう。

「こころの体温計」であなたやご家族の心の健康を確かめてみませんか

市ホームページ、下記 URL、携帯・スマホ用 QR コードからご利用いただけます。(利用料は無料。通信料は自己負担です。)

https://fishbowlindex.jp/kitanagoya/
 ※こころの体温計は自己診断をするもので、医学的診断をするものではありません。



本人モード ストレス度・落ち込み度のチェックができます。

猫 社会的なストレス
 黒金魚 対人関係のストレス
 水の透明度 落ち込み度

水槽のヒビ 住環境のストレス
 赤金魚 自分自身のストレス
 石 その他のストレス

ご本人の健康状態や人間関係、住環境などの4択式の質問に回答していただくと、ストレス度や落ち込み度が、水槽の中で泳ぐ金魚、猫などの絵になって表示されます。
 【赤金魚】自分の勇気などのストレス
 ※レベルが上がる毎に泳いでいます
 【水の透明度】落ち込み度
 ※レベルが上がる毎に水が濁っていきます

本人モード 結果画面(例)

問合せ 保健センター

公共施設などの連絡先			
市役所西庁舎・東庁舎、東庁舎分館	☎(22)1111	総合福祉センターもえの丘	☎(26)2888
文化勤労会館	☎(25)5111	社会福祉協議会本所	☎(25)8500
東公民館	☎(22)4560	東子育て支援センター	☎(26)7763
東図書館・歴史民俗資料館	☎(25)3600	西子育て支援センター	☎(25)5155
西図書館	☎(25)6406	南子育て支援センター	☎(22)5677
健康ドーム	☎(23)7006	北子育て支援センター	☎(22)5517
健康ドーム子育て支援室	☎(22)0212	児童センターきらり	☎(27)3370
保健センター	☎(23)4000	ファミリー・サポート・センター	☎(22)7601
総合体育館	☎(24)0661		

3月の納税・納付など

国民健康保険税 第9期

後期高齢者医療保険料 第9期

納期限：4月1日(月)

市税などの納税・納付には、便利で確実な口座振替をご利用ください。
 ※引落しは申請日の翌月末以降となります。

問合せ 収納課

保育料・児童クラブ利用料 3月分

振替日：3月7日(木)

振替ができるよう預貯金額の確認をお願いします。
 問合せ 児童課





子育て支援センター

子育て情報

ゆったりとした雰囲気の中で、地域の親子で楽しく遊んだり、友だちを作りながら、楽しい時間を過ごしましょう。

子育てに関する詳しい情報は、「北名古屋子育てポータルサイト」をご覧ください。



さくらんぼタイム

とき 3月20日(水)午後1時30分～3時
ところ 北子育て支援センター
内容 交流会、親子ふれあい遊び、育児相談など
対象 就園前の多胎児と保護者、多胎児を妊娠中の妊婦

おはなしタイム

就園前の乳児親子を対象に、ボランティアグループの方が絵本を読んでくれます。

- 北子育て支援センター
3月1日(金)午前11時15分～11時45分
- 東子育て支援センター
3月6日(水)午前11時30分～正午
- 西子育て支援センター
3月8日(金)午前11時15分～11時45分

お知らせ

子育て支援センターについて

子育て支援センターでは、いつでも気軽に集える遊び場として広場や園庭を開放しています。予約は不要です。はじめての方でも、子育て支援センターを利用できますので、ぜひ遊びにきてください。

《各子育て支援センター 開館時間》
 平日 午前9時～午後3時(貸切の場合もあり)
 (西子育て支援センターは午前9時30分～午後3時)

プレママタイム

とき 3月14日(木)午後1時30分～3時
ところ 北子育て支援センター
内容 先輩ママとの交流会、赤ちゃんとのふれあい遊びなど
対象 妊婦

赤ちゃんタイム

とき 3月12日(火)午後1時30分～3時
ところ 東子育て支援センター
 西子育て支援センター
内容 親子ふれあい遊び、交流会、育児相談など
対象 1歳前までの乳児とその保護者、妊婦
 ※東子育て支援センターでは、東海財務局による子育てとお金についての話があります。

はじめましての会

とき 3月14日(木)午後1時30分～3時
ところ 南子育て支援センター
内容 親子ふれあい遊び、交流会、育児相談など
対象 子育て支援センターを初めて利用する親子、妊婦

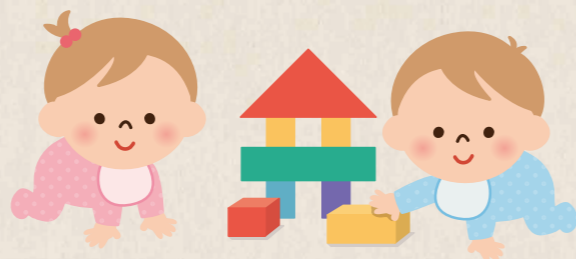

問合せ 児童課

子育ての方に迷ったり疲れを感じたら、親子でうんと楽しく過ごして、たくさん笑い合える時間をつくる。…これが「子育て」なのかもしれませんね。
 子育て支援センターや子育てコンシェルジュの子育て相談なども活用してください。

「子育てって？」
 日ごろ、お子さんの顔をじっくり見たり、声を聞いたりしていませんか？
 毎日が忙しすぎて、何気なくすごしたり過ぎてしまっていることを残念に思う気持ち、子育ての疲れを増すことになっているように思われます。
 親は子どもの成長に期待を持ち、慈しみ、よりよく育てたいという思いから一生懸命世話をし、声をかけ、話を聞いていることでしょうか。
 お子さんにとっては、大好きな自分の親と一緒に楽しく過ごしてくれていることは、何よりの心の成長の糧になります。



母子保健事業・成人保健事業

ところ 健康ドーム 問合せ 保健センター

実施日に集団感染しやすい病気にかかっている方や、かかっている恐れのある方、また、実施日に来られない方はご連絡ください。

健診・相談名	対象となるお子さん	実施日	受付時間	母子健康手帳		持ち物	
				母子健康手帳	すこやか手帳の問診票	その他	その他
●母子健康手帳発行		3/6(水) ・15(金) ・22(金) 4/3(水)	9:40～9:55 発行: 10:00～10:30	—	—	持ち物	妊娠届出書、マイナンバーカード(ない方は、通知カードおよび本人確認のできる運転免許証など)、筆記用具
●4か月児健診	平成30年10月21日～11月10日生まれ	3/8(金)	12:45～13:30	○	○	持ち物	バスタオル
	平成30年11月11日～30日生まれ	3/22(金)				内容	健診、離乳食の話 ※健診終了後に離乳食講習会(入門編)を行います。
●10か月児健診	平成30年4月21日～5月10日生まれ	3/12(火)	9:15～10:00	○	○	持ち物	バスタオル
	平成30年5月11日～31日生まれ	3/26(火)				内容	健診、離乳食の話、歯の話、ブックスタート(絵本の読み聞かせ)
●1歳6か月児健診	平成29年8月11日～31日生まれ	3/15(金)	9:15～10:00	○	○	持ち物	歯ブラシ1本、タオル
	平成29年9月1日～20日生まれ	4/5(金)				内容	健診、歯科健診、フッ化物塗布、親子遊び ※歯を磨いてきてください。
●2歳児むし歯予防教室	平成29年2月生まれ	3/7(木)	9:15～10:00	○	○	持ち物	歯ブラシ2本、タオル
●2歳6か月児むし歯予防教室	平成29年3月生まれ	4/4(木)				内容	むし歯予防のお話、歯科健診、染め出し、フッ化物塗布、個別相談 ※歯を磨いてきてください。
●3歳児健診(※)	平成28年2月21日～3月10日生まれ	3/28(木)	12:45～13:30	○	○	持ち物	視力・聴力検査結果票、歯ブラシ1本、タオル
						内容	健診、尿検査、歯科健診、フッ化物塗布、親子遊び ※歯を磨いてきてください。
■育児相談・栄養相談 ■母乳相談(要予約)		3/27(水)	9:30～10:45	○	—	内容	身体計測、個別相談
■発達相談(予約制)		3/6(水) ・20(水) ・22(金)	9:30～11:00	○	—		
■成人健康相談・心の健康相談		3/6(水)	14:00～15:30	—	—	内容	健康相談、栄養相談、心の相談、血圧測定、尿検査

※視力・聴力の検査は自宅で行ってください。また、当日会場で尿検査を行います。○乳幼児健診・むし歯予防教室は1時間30分～2時間ほどかかります。

子ども子育て教育に関する相談

相談名	相談方法	とき(祝・休日および12/29～1/3を除く)	ところ・問合せ・申込み
■子育てコンシェルジュ 【前日までに予約必要】 妊婦や0歳～未就学児の保護者のニーズに合わせた各種案内や相談	電話 面談	月～金 9:30～12:00、 13:00～16:00	児童課 園 西子育て支援センター(児童センターきらり内) ☎(25)5155
■子育て相談【面談は予約制】		月～金 9:00～16:00	保健師・保育士による相談(電話・面談)、言語聴覚士による発達相談(面談) ☎(22)5151
■家庭教育相談 いじめや不登校などの家庭教育上の悩みを持つ児童や生徒、保護者などの相談に応じます。	電話	月～金 9:00～16:00	県教育委員会生涯学習課 ☎052(961)0900
■教育相談 小中学生のいじめや不登校など、学校教育に関する悩みなどの相談に応じます。	電話 面談	火・木・金 9:00～16:00	教育支援センター「パレット」(園分館) ☎(24)4152
■児童虐待相談 「児童虐待では」と思われることがあったら、すぐにご相談ください。		休日・夜間対応可	児童相談所全国共通☎189、愛知県中央児童・障害者相談センター☎052(961)7250、または市役所家庭支援課☎(22)1111
■子ども・家庭110番 県では、子どもについての悩みをお持ちの方の相談に応じます。子ども本人の悩みにも応じます。	電話 面談	月～金 9:00～17:00	子ども・家庭110番 ☎052(953)4152
■家庭・児童相談		月～金 8:30～17:00	家庭支援課(園分館)
■母子・父子自立支援相談		月～金 9:00～17:00	家庭支援課(園分館)
■子ども・若者総合相談			青少年センター(園分館)

〇〇したくなる 本と展示

連載⑫

今月のテーマ

春を探したくなる本と展示



昭和日常博 Selection × 「なつかしい春を探して」

「春を探したくなる…」という今月のテーマに合わせて、昭和日常博物館の膨大な昭和の生活資料コレクションのなかに「春」を探してみました。

梅とウグイスを描いた染付の大皿、八重桜で彩られたカップアンドソーサー、花柄の刺しゅうが入った子供服など、日々の暮らしの品々にたくさんの春らしさを見つけることができましたが、なかでも幼児向け雑誌には春が来た喜びや春の楽しみがかわいらしい絵や文となって溢れています。



ひな祭りを楽しむ子どもたちの姿、春めいた野原で子どもたちがつくしやたんぽぽを摘む様子、「ちょうちょう」「チューリップ」といった春をうたった童謡の世界など、ページをめくるたびに色とりどりの春の情景が現れ、春の訪れを楽しんだ子どもたちのなつかしい記憶が思い返されます。

日に日に春めいていくこの時季、みなさんも身近な春を探してみてください。



図書館 × 昭和日常博物館 Selection・Column「春を探したくなる本と展示」に関する図書の貸し出し、資料の展示は、東図書館1階ロビーで行っています。

図書館 Selection × 「春を探したくなる本」

厳しい冬を越えると、春の暖かな陽の光や優しい風を感じるようになります。

植物たちはいっせいににぎやかに色づき、静かに冬を越した生き物たちは活発に動きはじめます。

春らしい行事、遊びや食べもの…。春にしか出会えない味や香り、色や形もたくさんあります。

あちらから、こちらから、毎日届く「春便り」。さあ、春を探してみましょう。

今月のSelection

「桜」

編：『現代用語の基礎知識』
編集部 自由国民社



日本の春の象徴として古くから親しまれている桜。桜が親しまれてきた歴史、桜にまつわる文学・芸能、桜の名所、桜にちなんだ菓子・工芸など、さまざまな視点から桜の魅力を紹介します。

一親子で春に親しむ一

- ◆「3月のえほん」監修：長谷川康男 PHP 研究所
- ◆「季節のこぼれ」監修：中村和弘 岩崎書店

一春を探す・感じる一

- ◆「野の花だより三六五日 上」
文：池内紀 画：外山康雄 技術評論社
- ◆「写真で見る星と伝説」
文：野尻抱影 写真：八坂康磨 偕成社

一春を味わう一

- ◆「季節をたべる 春の保存食・行事食」
著：濱田美里 絵：藤田美菜子 アリス館

図書館・昭和日常博物館 今月の休館日

4日(月)・11日(月)・18日(月)・25日(月)

- 今月の催し
- 東図書館
- 紙芝居会
時 3月2日(土)午後2時
- こども映画会
時 3月10日(日)午後2時
- 題名・アルバム 歌うシマリス
- 対話会
時 3月16日(土)午前11時
- 小学生向け
3兄弟
- サンデーロードショー
時 3月17日(日)午後1時30分
- 題名・E.T.
- 西図書館
- 東図書館
- お話会
時 3月9日(土)・16日(土)・23日(土)
- 午前11時
- 西図書館

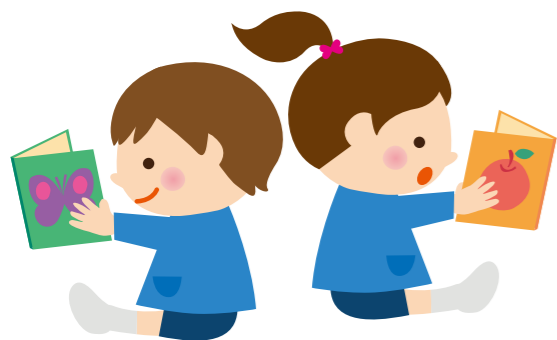

いじめを未然に防止するために

12/21



市内小中学校から代表者の児童・生徒が集まり、いじめについて真剣に考え、討論する「北名古屋いじめ子どもサミット」が市役所東庁舎で開かれました。3つのグループに分かれ、いじめが未然に防止されるために学校でどのような活動をしているかなどを話し合いました。その後、各グループで1つ宣言を考え、発表し、下記のようにまとまりました。
1つ. 笑顔を大切に、仲間の輪を広げます
2つ. たがいに個性を認め合い、心のきよりを縮めます
3つ. 人の良いところを見つけられるような、あたくはかくて大きな心もちます

小雨の中、いだてん駆ける

1/20



第4回北なごやふるさとマラソンが開かれ、約800人のランナーが6部門に分かれて文化の森周辺を走りました。5km男子の部に最高齢(85歳)で参加の井上淑さん(写真、名古屋市中村区)は、走り初めに毎年この大会に参加しています。高校生だった昭和25年に広島市で開かれた金栗賞朝日マラソンで20kmを走ったのが最初のマラソン。一時病気などでやめていましたが50歳から再び走り始めました。この日は昨年より2分早い30分20秒でフィニッシュ。「マラソンとは平和の象徴です」と笑顔で語っていました。

ザ・ベストテンコンサートⅩ

今回で9回目となるザ・ベストテンコンサートが文化勤労会館で開かれました。市、名古屋芸術大学、ポッカサッポロフード&ビバレッジ株式会社の共催で行われ、名古屋芸術大学の学生と卒業生などが歌やダンス、バンド演奏をされました。「DIAMOND」「スローモーション」「いなせなロコモーション」などの昭和の名曲が、来場者を昔懐かしい気持ちにさせました。また、出演者である名古屋芸術大学の学生の人数が昨年よりも多くなり、より迫力のあるパフォーマンスが見られました。

県営名古屋空港で消防出初式

1/13



西春日井2市1町合同消防出初式が県営名古屋空港で初めて開催されました。式典には本市はじめ、各市町消防団、消防本部のほか航空自衛隊小牧基地、三菱重工業(株)の各消防部隊も参加しました。陸上自衛隊ラッパ隊の演奏に合わせた分列行進、開催地の服部豊山町長の訓示、大村愛知県知事らの祝辞の後には、消防本部による救助訓練などが行われました。航空機事故を想定した訓練では、各機関の車両から航空自衛隊C-130H輸送機への一斉放水が行われ、事前申込みで訪れた多くの来場者の注目を集めました。

本番さながらの選挙を体験

12/10



市選挙管理委員会による選挙出前講座が師勝東小学校で行われ、小学6年生全員が参加しました。選挙に関する説明を聞いたのち、模擬選挙をしました。実際の選挙で使用する投票箱などを使って、本番さながらに投票所の運営や開票作業を体験しました。投票する児童、投票管理者や立会人、選挙事務従事者の役割の児童たちも、一票の大切さを感じながら、間違いのないよう真剣な眼差しで取り組んでいる様子でした。



1/6

催し

ムジカフエント
ロビーコンサートVOL.13

時 3月27日(水)午後0時15分～0時45分 所 文化勤労会館エントランスホール ◆ 出演 大久保亮(テノール)、野々山敬之(バリトン)、天野陽子(ピアノ) ◆ 曲目 II グリーグ「抒情小曲集」より蝶々、ノクターン、ドニゼッティオペラ「愛の妙薬」よりアリアと二重唱 無料 問 天野 080(3629)4147

コール・キルシエ
第8回演奏会

時 3月17日(日)午後2時～(開場・午後1時30分) 所 文化勤労会館大ホール ◆ 指揮 II 大久保亮 ◆ 演奏者 II ピアノ…天野陽子、ソプラノ…正木実季、アルト…志田理早、テノール…杉浦孝治、バス…野々山敬之 ◆ 曲目 II 心の四季、九ちゃんが歌ったうたほか ¥500円(全席自由) 問 早川 (21)4626

ひよこサークル

時 3月10日(日)午前10時～正午 所 健康ドーム子育て支援室 内容 体重測定、交流会、手遊び、紙しばいなど楽しいイベントもあります。子育ての喜びや悩みなども話し合いませんか。 対 1歳未満までの親子 持 母子健康手帳 問 健康ドーム子育て支援室

小・中学生(市内)
総合体育館無料開放

○アリーナ 時 毎週土曜日午前9時～正午。ただし、16日は除く。
○多目的ホール 時 毎週土曜日午前9時～正午。ただし、2日、16日は除く。
○トレーニング室(中学生のみ) 時 毎週土曜日午前9時～正午。 ※保護者(1人)も無料です。人数が多いときはお断りする場合がございます。アリーナおよびトレーニング室は、室内用靴をお持ちください。なお、ご利用は先着順のため、先着者の種目によって、利用ができません場合があります。

問 総合体育館

名古屋芸術大学演奏会

○第46回卒業演奏会 時 3月7日(木)午後5時～ 所 電気文化会館ザ・コンサートホール
○ジャズポップスコース卒業演奏会 時 3月9日(土)午後3時～ 所 名古屋芸術大学東キャンパス音楽講堂

第21回大学院音楽研究科修了演奏会

時 3月10日(日)午後3時～ 所 電気文化会館ザ・コンサートホール ◆ 演奏 II ピアノ…増田純奈、トランペット…山本康平
※すべて無料 ◆ 整理券 II 生涯学習課、文化勤労会館、東公民館で配布しています。
※3月9日の演奏会は整理券不要ですので直接会場へお越しください。
問 生涯学習課

もえの丘青空市場

時 3月3日(日)午前9時～ 所 総合福祉センターもえの丘東側 内容 野菜などの販売(なくなり次第終了)。環境保護のため、マイバッグ持参にご協力ください。 問 社会福祉協議会本所

講座

離乳食講習会 入門編
〜離乳食ってなあに?〜

時 3月8日(金)・22日(金) ①午後2時15分～②午後3時～ ※4か月児健診後に随時行うため、時間が前後する場合があります。 所 健康ドーム創作ふれあいルーム 内容 離乳食の進め方について。時期別の離乳食の試食も行います。持 筆記用具 ¥ 申 不要 問 保健センター
※4か月児健診の対象者に限りませんので、これから離乳食を始める方は、どなたでもお気軽にご参加ください。

ヘルスアップ教室

○お手軽ボール運動教室 時 毎週火曜日午後1時30分～2時30分
○やさしいエアロビクス教室 時 毎週木曜日午後1時30分～2時30分(21日はお休み)
所 健康ドーム 定 各35人(先着順) ¥ 1回500円 問 健康ドーム元気測定室

西春日井地域「福祉の店」

時 3月13日(水)～18日(月)午前10時～午後4時 所 アピタ名古屋空港店3階 内容 西春日井地域の障害者施設で作った手芸品、花や野菜の苗、陶芸作品、クッキーなどの販売 問 尾張中部福祉の杜 (22)1123

旧加藤家住宅 春の茶会

国登録有形文化財「旧加藤家住宅」の茶室を使って東茶道クラブによる早茶会を開催します。
時 3月10日(日)午前10時～午後2時(予定する席数がなくなり次第終了) ¥ 早茶1席当日400円、前売り350円 問 東茶道クラブ(木村) 090(4214)7438

クローバーの日

障害者スポーツ充実のため、毎月第3土曜日をクローバーの日とし、総合体育館の一部を障害を有する方(障害者手帳をお持ちの方)に無料開放します。
時 3月16日(土)午前9時～正午 所 アリーナ南半面 問 総合体育館

パパママ教室

時 3月10日(日)・11日(月)午前9時20分～正午(受付…午前9時10分～9時20分) 所 健康ドーム健康増進広場 ① 1日目…父親の役割、妊婦体験、沐浴実習、交流会、2日目…分娩の経過と呼吸法、おっぱいの準備、妊娠中の栄養について ② 出産予定日が4月1日～6月30日の方 持 母子健康手帳、筆記用具 ③ 2月27日(水)から保健センターへ。
※託児を希望される方は、開催日の2日前までに健康ドーム子育て支援室へお問い合わせください(第3月曜は休み)。

食育講演会
〜食を通してはぐくむ健康〜

平成31年度から5か年計画で策定した第3期北名古屋市食育推進計画の基調講演です。「朝ごはん」と「共食」をテーマに、家庭の中で、地域の中でできる食育についてお話しいたします。
時 3月25日(月)午後1時30分～3時(開場…午後1時15分) 所 健康ドーム健康増進広場 ◆ 講師 II 森圭子氏(愛知学院大学教授) ¥ 申 不要 問 保健センター

老人クラブ 今月の催し

○いきいき健康クラブ定例(西地区) 時 3月8日(金)午前10時30分～午後3時 所 文化勤労会館
◆ 講演 II 災害時の対応について 講師 II 西春日井広域消防本部 予防課 署員
◆ 演芸 II 民謡 ◆ 出演 II 日本のうた 齋千龍の会 ¥ 300円 持 出席簿 問 高齢福祉課

オーバー80の会

楽しく交流して元気になりましょう。同年代同士で集まり、同窓会のように懐かしい思い出話をしませんか。
時 3月19日(火)午前10時40分～午後2時 所 文化勤労会館小ホール ② 市内在住のおおむね80歳以上の方 ¥ お弁当代500円(当日徴収) ③ 3月11日(月)までに回想法センター (24)5337へ。

総合体育館トレーニング室

○インストラクター指導(予約制) 時 3月5日(火)・9日(土)午前9時～午後1時、24日(日)午後1時～5時、15日(金)・20日(水)午後5時～9時
○体力測定(予約制) 時 3月28日(木)午前9時～午後1時(1人につき40分間) ¥ 1回につき大人300円、中学生100円のトレーニング室使用料が必要となります。定期券やシニアパスもご利用ください。 問 総合体育館

さわやかお口の健康セミナー

春に向けてきれいなお口でスタートしましょう。
時 ① 3月22日(金)② 29日(金)午前10時30分～11時30分 ①②は同じ内容です 所 ①健康ドーム2階会議室 ②健康ドーム1階会議室 ③ 歯周病予防とさわやかな息、正しい歯磨きの実習と毎日の口腔ケア ④ 口臭、歯周病、乾燥などが気になる方 定 20人 ¥ 無料 問 みのり会(佐藤) (23)8818(さとう 歯科内)

募集

県男女共同参画人材育成
セミナー受講候補者募集

政策や方針決定の場へ女性の登用を積極的に推進するため、公益財団法人あいち男女共同参画財団が実施するセミナーの受講生を募集します。

時 5月～来年3月(主に土曜開催、全8回)、その他5回程度のグループ会合所愛知県女性総合センター(ウイルあいち)内講義、グループワーク、研究レポート・報告書の作成など市内在住の18歳～65歳の女性で、全日程を通して参加でき、セミナー修了後に男女共同参画社会の実現に向けて取り組める、市との雇用関係(非常勤を含む)のない方(若干名)受講料無料(交通費は市負担)申3月15日(金)までに申込書を市民活動推進課へ提出◆申込書市ホームページからダウンロード可◆その他申込書の内容により推薦者を市で選考後、受講候補者として県に推薦し、県の選考により受講生が決定します。

非常勤職員募集

○介護保険認定調査員

◆勤務内容 介護保険申請にかかる訪問調査および認定事務の補助◆応募資格 介護に関する職務経験が有り、都道府県主催の認定調査員研修を受講済または4月に実施する研修を受講可能な方◆募集人員 若干名◆勤務日時 2月～金曜日午前8時30分～午後5時15分のうち7時間◆勤務開始日 4月1日(月)(応相談)◆給与 時給1200円(雇用保険、健康保険、厚生年金に加入)申3月15日(金)までに履歴書(市販のもの)と資格証など(写)を持って高齢福祉課へ。

○清掃員

◆勤務内容 塵芥収集車(2トン・3トン車の運転操作)業務など◆応募資格 心身ともに健康な方、運転免許(中型以上、AT限定を除く)◆募集人員 若干名◆勤務日時 2月～金曜日(祝日含む)午前8時30分～午後4時30分◆勤務場所 環境保全センター◆勤務開始日 4月1日(月)◆給与 時給1080円申3月15日(金)までに履歴書(市販のもの)を持って環境課へ。

○調理員(給食センター)

◆応募資格 心身ともに健康な方◆募集人員 若干名◆勤務日時 2月～金曜日午前8時30分～正午◆勤務場所 給食センター◆勤務開始日 4月8日(月)◆給与 時給920円申3月15日(金)までに履歴書(市販のもの)を持って給食センター(27)4700へ。

○一般事務(障害者)

◆勤務内容 窓口・電話対応、書類作成、パソコンを使ったデータ入力およびデータ処理など◆応募資格 障害者手帳の交付を受けている方、事務職としての職務の遂行が可能な方◆募集人員 2人◆勤務時間 原則として1日7時間、週35時間以内(業務内容、勤務場所・時間は配属される部署により異なります)◆勤務場所 市役所東・西庁舎他◆任用期間 1年以内◆勤務開始日 5月7日(火)(応相談)◆給与 時給900円◆選考方法 事務適性検査、面接試験を4月10日(水)に行います。申3月20日(水)までに履歴書(市販のもの)を持って人事秘書課へ。

自衛官採用案内

○自衛隊幹部候補生(一般)

◆応募資格 来々年4月1日現在、日本国籍を有する22歳以上26歳未満の方(大学院の修士課程を修了したもの(来々年3月学位取得見込みを含む)は28歳未満)◆1次試験 5月11日(土)・12日(日)※12日は飛行要員希望者のみ

○自衛隊幹部候補生(歯科・薬剤科)

◆応募資格 歯科：来々年4月1日現在、日本国籍を有する20歳以上30歳未満で、学校教育法に基づく大学において正規の歯学の過程を修めて卒業した方(来々年3月卒業見込みを含む)薬剤科：来々年4月1日現在、日本国籍を有する20歳以上28歳未満で、学校教育法に基づく大学において正規の薬学の課程(6年制の課程に限る)を修めて卒業した方(来々年3月卒業見込みを含む)、大学院において薬学修士の学位を受けた方は28歳未満◆1次試験 5月11日(土)◆受付期間 3月1日(金)～5月1日(水)◆採用時期 来々年3月下旬から4月上旬自衛隊愛知地方協力本部小牧地域事務所(73)2190

老人クラブ会員募集

老人クラブでは会員相互の親睦を図り健全で豊かな生活の実と老人福祉推進に寄与するため、次の事業を行っています。

- 高齢者向けの講演・演芸
- 研修旅行
- いきいきスポーツ大会
- 各種クラブ活動 など

市老人クラブ連合会は年一回、12月に団体傷害保険を会員の方に限り加入できます。

入会を希望される方は、地域の老人クラブに直接お問い合わせください。

問 高齢福祉課



お知らせ

障害を有する方へタクシィ・ガソリン券を交付します

外出困難な障害を有する方に、タクシィ・ガソリン券を交付し、外出を支援します。

◆対象要件

- 身体障害者手帳1～3級の方
- 療育手帳A・B判定の方
- 精神障害者保健福祉手帳1・2級の方
- ※市民税所得割額が16万円未満の方に限ります。

◆申請方法

対象要件に該当される方で、申請をされていない方は、障害者手帳と印かんを持って、社会福祉課または高齢福祉課で申請してください。

※すでに申請している方は、改めて申請していただく必要はありません。対象要件を確認した後、平成31年度のタクシィ・ガソリン券を、3月下旬に郵送します。

問 社会福祉課

介護保険料の窓口納付の納め忘れにご注意ください

介護が必要になったときに安心して介護サービスを利用できるように保険料は必ず納めましょう。保険料を納めないでいると、介護サービスの利用時に次のような措置がとられます。

- 1年以上滞納…介護サービス費用の全額をいったん支払い、申請により保険給付分の払い戻しを受けます。
- 1年6か月以上滞納…介護サービス費用の全額を支払い、申請をしても保険給付の一部または全部が一時的に差し止めとなり、滞納保険料を差し引くことがあります。
- 2年以上滞納…保険料は、2年を経過すると時効により納めることができなくなります。時効になった未納保険料の額に応じて計算された期間は、介護サービス利用時の利用者負担が引き上げられたり、高額介護サービス費が受けられなくなったりします。

問 高齢福祉課

少年少女合唱団員募集



師勝少年少女合唱団員募集

対象 (4月から)年中～高校2年生
練習日時 月3回(基本第1・第3日曜と他1日) 午後1時30分～4時30分 練習場所 東公民館
体験レッスン 3月3日(日)・9日(土)午後1時30分～4時30分
次の①～⑧を明記しメールしてください。①名前(ふりがな)②性別③学校・保育園・幼稚園名④学年⑤保護者名⑥住所・電話番号⑦メールアドレス⑧体験レッスン希望日
問合せ 寺川(25)2725 kitanagoya.sbgc@gmail.com
※詳しくは師勝少年少女合唱団ホームページをご覧ください。
http://sbgc.web.fc2.com

西春少年少女合唱団員募集

楽譜は読めなくても大丈夫です。ステージで歌ったり踊ったりしましょう。
対象 (4月から)年長～高校3年生(市内在住を問わず)
練習日時 第1日曜日、第2・第4土曜日午前9時～正午
練習場所 文化勤労会館リハーサル室
次回演奏会 9月23日(月・祝)「11ぴきのネコ」
問合せ 早川(21)4626

お知らせ

下水道事業受益者申告書
を提出してください

6月から公共下水道が供用開始となる区域(鹿田、高田寺、久地野、二子、徳重および弥勒寺の一部)の土地所有者の方は、お手元に届いている受益者申告書の内容を確認のうえ、署名押印をして4月30日(火・休)までに返送してください。

返送された申告書に基づき、受益者負担金決定通知書と納付書を7月に送付します。ただし、納付方法で口座振替を選択された方には、決定通知書のみ送付します。納付方法は、3年間で12回(各年度7月、9月、12月、2月)に分けて納付します。

7月31日(水)までに受益者負担金を一括で納付していただくと、納付額の5%が報奨金として差し引かれます(口座振替を選択した方には、報奨金制度は適用されませんのでご注意ください)。

問 下水道課

寄附をいただきました
ありがとうございます

○有限会社古屋設備代表取締役 古屋明様(片場)から、師勝東小学校にウォータークーラーを寄附していただきました。

問 学校教育課

○ポッカサップポロフード&ビブレッジ株式会社様から、市民芸術鑑賞事業(ザ・ベストテンコンサート区)へ現金30万円と自社製品40万円相当を寄附していただきました。

問 生涯学習課

○尾張中央ロータリークラブ様から、健康ドーム子育て支援室内にキッズコーナー用備品一式を寄附していただきました。

問 児童課

交通規制のご案内

3月10日(日)は、「マラソンフェスティバルナゴヤ・愛知2019」の開催に伴い、名古屋市内コース周辺道路は最長で10時間、車両の通行が禁止されます。

名古屋高速の出入口も閉鎖を予定している箇所があります。

詳しくはマラソンフェスティバルナゴヤ・愛知のホームページでご確認ください。

問合せ マラソンフェスティバルナゴヤ・愛知実行委員会交通規制問合せデスク ☎0570(666)401
HP <http://marathon-festival.com/>

スプレー缶、カセットボンベなどの出し方

スプレー缶などは、みなさんの危険防止のため、中身を使い切り、穴を開けずに、地域などの資源集積所の専用かごに出してください。なお、次のことに注意して出してください。

- 中身が残っているものは資源集積所に出さない。
- 中身が残っている場合、屋外や風通しの良い場所で抜き取りを行う。
- 収集車の爆発事故になるため、不燃ごみ袋では出さない。

問 環境課

狂犬病予防集合注射の
お知らせを送付します

犬の登録をしている飼い主の方へ、平成31年度の「狂犬病予防集合注射のお知らせ」のはがきを3月末に送付します。日程などを確認のうえ、はがき裏面の問診票を記入し注射会場にお越しください。かかりつけの動物病院で個別に接種することもできます。すでに飼っている犬が死亡している場合は、ご連絡ください。

問 環境課

防犯四原則を実行
しましょう

愛知県内における空き巣などの住宅対象侵入盗は、平成19年から全国ワースト1位が続いており、本市でも発生しています。被害に遭わないよう次の防犯四原則を実行しましょう。

- 時間** 補助錠や防犯ガラスなどを使用して侵入に時間をかけさせましょう。
- 音** 警報機などの音で犯行を止めさせましょう。
- 光** 明るい環境をつくることで、犯罪を未然に防ぎましょう。
- 地域の目** 普段からご近所とあいさつするなど、地域の目を光らせましょう。

問 防災交通課



浄化槽の管理は適正に

浄化槽を使用している方は、法律で定められた回数(1年1回)の保守点検と清掃を実施し、法定検査を受けることが義務付けられています。浄化槽を適切に管理しないと、汚泥が側溝に流出して悪臭の発生原因になりかねません。また、紙おむつや衛生用品などは浄化槽の機能を妨げる恐れがあるため流さないでください。

問 環境課

宝くじ助成で東図書館を
改修しました

市は、宝くじの社会貢献広報事業として、宝くじの受託事業収入を財源として実施しているコミュニティ助成を受け、東図書館のバリアフリー改修を行いました。

問 市民活動推進課



架空請求はがきに注意

「消費料金に関する訴訟最終告知」などの請求内容がよくわからないはがきが送られてくる、架空請求が横行しています。

はがきに書かれている電話番号に連絡しないと、訴訟や差し押さえなどを執行すると書かれており、実際に連絡すると、訴訟の取り下げ費用などと称して料金を請求されてしまいます。こういった架空請求などに対しては決して連絡しないようにしましょう。

架空請求か判断がつかなくなったり、不安な場合は、相手に連絡せず、また料金を支払う前に、まず消費生活センターに相談しましょう。

○北名古屋市消費生活センター

専門の相談員と一緒に考え、解決へのサポートをします。電話でも相談できます。

時 毎週火・金曜日(祝日・年末年始は除く)午後1時30分～4時30分(受付は午後4時まで)

所 東庁舎2階
問 商工農政課

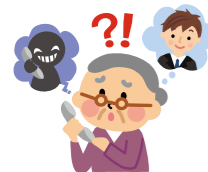

お知らせ

夜間・深夜の外出は危険や悪い誘惑がいっぱい

市内において、学校や塾からの帰宅途中に声掛け・痴漢行為などの被害が発生しています。少し遠回りしてでも、人通りの多い道や明るい道を通り、周囲に気を配り、話しかけられても立ち止まらないようにするとともに、できる限り保護者の方

愛知県青少年保護育成条例には、「保護者は、午後11時から翌日午前6時の間に、みだりに青少年を外出させないようにしなければならぬ。また、正当な理由がある場合のほか、保護者の委託や同意なく深夜に青少年を連れ出し、同伴し、またはとどめてはならない」と規定されています。青少年が、タバコ・薬物使用の悪い誘惑や、恐喝、暴行、誘拐などの犯罪被害に遭わないよう気を付けましょう。

市議会定例会日程

- 時間はいずれも午前10時～
◇本会議(初日) 2月25日(月)
◇本会議(一般質問) 3月6日(水)
◇本会議(一般質問) 3月7日(木)
◇予算決算常任委員会 3月8日(金)
◇予算決算常任委員会 3月11日(月)
◇福祉教育常任委員会 3月12日(火)
◇建設常任委員会 3月13日(水)
◇総務常任委員会 3月14日(木)
◇鉄道連続立体交差事業等検討特別委員会 3月15日(金)
◇本会議(最終日) 3月22日(金)
※日程は変更される場合があります。
市役所東庁舎4階 傍聴希望の方は、当日傍聴受付へ。ただし、委員会の傍聴の定員は10人で午前9時30分～9時45分の受付にご協力ください。

北名古屋地域職業相談室 開所時間変更のお知らせ

地域職業相談室はハローワーク名古屋中と市が連携し、専門相談員が就職相談・紹介をしています。ハローワークと同じ求人情報を検索できます。
毎月金曜日(祝・休日、年末年始を除く)午前9時～午後5時※
4月1日からは午前9時30分～午後5時(所)西之保藤塚93番地(社会福祉協議会本所内) 無料 問 商 工農政課、地域職業相談室 (24)8689
※雇用保険の手続き、企業などの求人手続きについてはお取り扱いできません。

ハローワーク名古屋中 庁舎移転のお知らせ

ハローワーク名古屋中および付属施設の新庁舎への移転が完了し、2月25日からすべての業務が新庁舎で開始されています。開庁時間が一部変更されています。詳細はハローワークへご確認ください。
◆移転先 名古屋市中区錦2-14-25(地下鉄伏見駅から徒歩2分) 問 ハローワーク名古屋中 (052)855)3740
https://site.mhlw.go.jp/aichi-hellowork/list/naka.html

明るく元気なあいさつ運動

青少年育成会議では、少年補導委員が中心となり、登校してくる児童・生徒のみなさんに校門や学校周辺で声掛けを行うあいさつ運動を実施しています。
地域のみなさんも、登下校の児童・生徒へ温かなまなざしを向け、さわやかなあいさつをお願いします。
時 3月12日(火)五条小学校・天神中学校、14日(木)師勝東小学校 問 家庭支援課

保養施設の宿泊費を補助します

市では、本市と交流のある市町村の保養施設での宿泊に補助金を交付しています。
4月1日(月)以降の保養施設宿泊分は、3月22日(金)から補助金交付申請書を受け付けます。なお、申請者の本人確認書類が必要です。
問 生涯学習課

行政相談

行政相談委員が、行政に関するご意見やご要望などを受け付け、その解決や実現の促進、行政運営の改善などを図っています。ぜひ、ご利用ください。
時 3月14日(木)午前9時～11時30分 所 面談室2 西 ◆行政相談委員 村瀬正孝、菊谷礼子、町田和好 問 総務課

成年後見制度無料相談

成年後見制度は認知症の方、知的障害のある方、精神障害のある方など判断能力が不十分な方々を支援する制度です。行政書士が相談に応じますので、お気軽にご利用ください。
時 3月19日(火)午後1時～4時 所 市民相談室 主催 一般社団法人コスモス成年後見サポートセンター 愛知県支部 052(908)3022 問 高齢福祉課・社会福祉課



県立名古屋盲学校 教育相談

見えにくい、見えないことで困っている方の相談に応じています。お気軽にご相談ください。
時 月～金曜日午前9時～午後4時30分 所 県立名古屋盲学校(名古屋市中千種区北千種) 052(711)0009

就職活動でお悩みの方へ 職業適性検査・就職相談

職業適性検査(約50分) 適性診断システムにより、あなたの職業適性を分析し、相談員が解説を行います。
○就職相談(予約優先) 書類選考や面接がうまくいかない方にコツの伝授や職場体験の案内などをします。
時 3月20日(水)午前10時～午後3時(受付は午後2時まで) 所 社会福祉協議会本所小会議室 就職活動中の15～44歳の方または保護者の方 無料 問 なごや若者サポートステーション 052(700)2396 問 商工農政課
※検査で知り得た個人情報、他の目的には使用しません。

障害者・福祉に関する相談

Table with 3 columns: 相談名, とき(祝・休日は除く), ところ・問合せ・申込み

暮らし・仕事・まちづくり・行政に関する相談

Table with 3 columns: 相談名, とき(祝・休日は除く), ところ・問合せ・申込み

キラリ★輝く女性たちを応援します
Fun!Fun!Women Festa
 (起業×健康)開催

水野 美保 記者

Fun!Fun!Women Festaが文化勤労会館で開かれました。マルシェスタイルで起業を支援するエリアと、女性の健康をテーマにしたエリアで、女性の活躍推進イベントを盛り上げました。

マルシェでは食、雑貨、花、ビューティーケアなど23ブースが出演。どのショップにも美しく可愛らしく魅力的な物が並んでいて、オーナーのこだわりや思いがギュッと詰まっています。「ハンドメイドの温もりを味わってもらえたら」とバッグ&洋服を販売していた松原衣里さん。心をこめて手作りをしているそうです。手ざわりがやさしい花柄のポーチを買いました。

また、販売だけでなく「起業相談」「片づけ相談」などの相談コーナーもあり、ライフオーガナイザー(※)の、いのうえゆきさんに、自分の特性に合った片付けのアドバイスを受けました。家の中をスッキリとさせるために背中を押してもらった気分でした。好きな事を仕事にと起業しているみなさんは、素敵な笑顔でキラキラと輝いていました。

※ライフオーガナイザー：家事代行型の整理収納サービスとは一線を画す、本格的な思考の整理からはじめるコンサルティング型の片付け支援サービスを提供するプロフェッショナル



またこの日、「なりたい自分になれていますか?～自分らしく生きるヒント～」と題して、パーソナリティの矢野きよ実さんによる講演会が行われました。書道家としての顔を持つ矢野さんは、この日も舞台に数々の作品を配した中で、名古屋弁を交えながら自身の肺ガン闘病、東日本大震災の被災地支援の様子などを語りました。「生きてよかった」「君はひとりじゃない」など、何十枚もの被災地の子どもたちから預かった書を次々に披露しながら解説し、父親を亡くした男の子が書いた「父」の一文字に来場者が涙する場面も。

子どもたちは大切な人を震災で失い、それを受け入れながら日々を送っています。「今からでもできることは“想う”こと。それだけで周りの大切な人に“想い”が通じ、心や体が良くなる」と矢野さん。自分らしく精一杯生きている姿が女性に支持されているので、こんなふうに生きていけたらいいなと思いました。

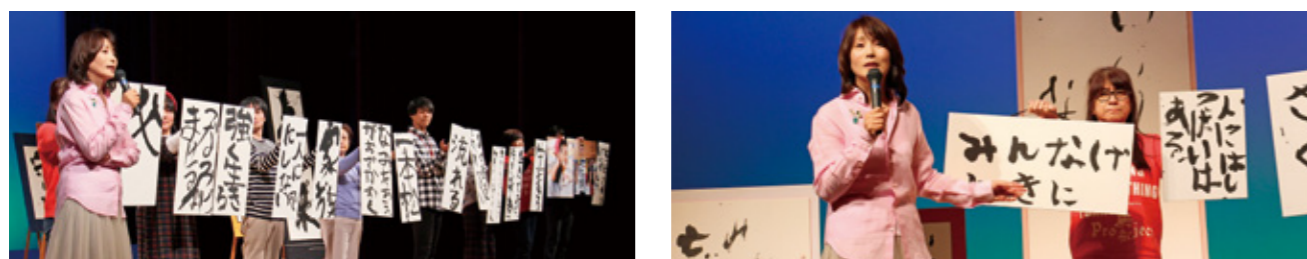

市民記者
レポ
hands
Vol.147



バッグや洋服を販売した松原衣里さん



ライフオーガナイザーの、いのうえゆきさん



「平成を振り返るニュースが多く放送されています。みなさんにとってどのような30年だったでしょうか。時代の変化とともに「まち」も変化しています。交通網が整備され短時間で遠方に行くことができる、365日24時間営業する店で欲しい時に欲しい物を買うことができる、SNSの普及によって情報検索や人との連絡がしやすくなるなど、とても便利になりました。

その一方で、地域との交流が少なくなったように感じます。30年前と現在の「近所付き合い」は頻度や密度に差があるのではないのでしょうか。環境が豊かになる一方で、地域で助け合う機会が減ったこともあるかと思えます。「豊かな暮らし」には心の豊かさも大切だと考えます。近所の人への挨拶、ゴミ出しの協力、地元のお祭りへの参加など、身近なことからお互いを思いやり関わること



平和夏まつりステージイベント



合瀬川で清掃活動

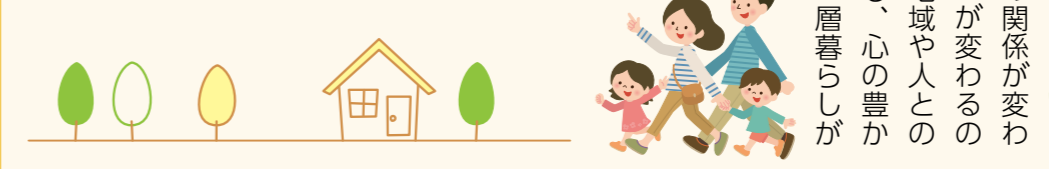

協働のトピックスに
ZOOM IN
北名古屋
 Vol.9

「豊かな暮らし」とは

で、自分や周囲の人との関係が変わり、地域が変わり、まちが変わるのではないのでしょうか。地域や人のつながり、絆を大切に、心の豊かさが増えることにより一層暮らしが豊かになると思います。

公共施設利用抽選会

施設名		対象月	受付日時	ところ
文化勤労会館	大ホール	10月分	4月2日(火) 午前8時35分～8時50分	文化勤労会館 エントランスホール
	大ホール以外	6月分		
	展示室・展示コーナー	7月分		
東公民館		6月分	4月1日(月) 午前8時50分～9時	東公民館 視聴覚室
コミュニティセンター(西庁舎併設)		6月分		西庁舎101会議室
総合運動広場	テニスコート	4月分	3月2日(土) 午前8時30分～8時40分	総合体育館 多目的ホール
	グラウンド			
西春・白木・天神中学校 夜間照明(グラウンド)		4月分	3月9日(土) 午前8時30分～8時40分	総合体育館 大小会議室
学校施設(体育館・テニスコート)				

市内の交通事故発生状況

[西枇杷島警察署調べ]

平成31年	1月	累計
死亡事故	0件 0人	0件 0人
人身事故	14件 16人	14件 16人
物損事故	213件	213件

人身事故数は死亡事故数を含む。

市内の窃盗犯発生状況

[西枇杷島警察署調べ]

平成31年	1月	累計
侵入盗	4件	4件
乗物盗	13件	13件
非侵入盗	15件	15件

侵入盗：空き巣、忍び込み等
 乗物盗：自転車・自動車・オートバイ盗
 非侵入盗：車上ねらい、部品ねらい、ひったくり等

編集後記

1月のふるさとマラソンでお話を伺った井上淑さん。5年後の90歳で9万km走破が目標と笑顔でおっしゃっていました。毎日3km走ると達成する計算です。日ごろ運動不足の自分は、走る楽しさもあることながら、続けることの大切さを教わりました。(高柳)



北名古屋報

平成31年 3月
No.156

編集発行／北名古屋市役所総務部 人事秘書課
〒481-8531 愛知県北名古屋市西之保清水田15

● 電話 0568 (22) 1111 ● FAX 0568 (25) 1800
● ホームページ <http://www.city.kitanagoya.lg.jp/>