

広報 北名古屋

7月
平成30年

KITANAGOYA CITY PUBLIC RELATIONS MAGAZINE SINCE 2006

酒
すぎた
JULY 2018
No.148
FRESH FOODS





夏の想い出は、 ここで作ろう。

今年も暑い夏がやってきましたね。
市には、毎年盛り上がる平和夏まつりや、侍ジャ
パンの稲葉篤紀監督の似顔絵をイメージしたデザ
インの田んぼアート鑑賞会など、夏を彩るさまざ
まな催しやジャンボプールのような楽しいスポッ
トがあります。
北名古屋市で夏の想い出、つくっていきましょう。

Contents 今月の内容

トピックス

- 4~5 平和夏まつりを開催します
- 6 平和の鶴募集・原爆パネル展／ジャンボプール開場／ラジオ体操の日
- 7 歴史民俗資料館企画展／そば打ち交流 in 大桑村
- 8 田んぼアート鑑賞できます／生き物観察会／たまご落としコンテスト参加者募集
- 9 副市長・教育長が就任しました／北なごやパペットフェスタ 2018 チケット販売
- 10~11 国民健康保険・介護保険・後期高齢者医療保険からのお知らせ
- 12 国民年金保険料納付の免除などの各種制度
- 13 北名古屋市空家等対策計画をつくりました
- 14 愛知駅伝 市の代表選手(ジュニア以上の部) 募集
- 15 模擬花嫁・花婿募集／一般不妊治療費を助成します
- 16~17 **今月のカレンダー**

来月の予定／今月の納税・納付など／休日診療／公共施設などの連絡先

- 18 母子保健事業・成人保健事業／子ども・子育て・教育に関する相談
- 19 子育て支援センター子育て情報／子育てひろば
- 20 ふおとれば Photo×Report
- 21 図書館 × 昭和日常博物館 Selection・Column

暮らしの情報

- 23~29 催し／講座／募集／お知らせ／障害者・福祉に関する相談／暮らし・仕事・まちづくり・行政に関する相談
- 30 Zoom in 北名古屋／公共施設利用抽選会／市内の交通事故・窃盗犯発生状況／編集後記
- 31 市民記者レポート「ハンズ」

市役所の業務案内

開庁時間 午前 8 時 30 分～午後 5 時 15 分
閉庁日 土、日、祝・休日、年末年始(12月29日～1月3日)

窓口延長(祝・休日、年末年始は除く)

延長時間 午後 7 時 30 分まで
西庁舎：第 1・3 金曜日 東庁舎：第 2・4 金曜日
内 容 戸籍・住民票・税務などの証明書発行、印鑑登録、市税などの収納

マークについて

- 🕒 とき
- 📍 ところ
- 📄 内容
- 👤 対象
- 📅 定員
- 💰 参加費・入場料・利用料
- 👜 持ち物
- 📄 申込み
- 🗨️ 問合せ
- ☎️ 電話
- 📠 ファクス
- ✉️ メール
- 🏠 ホームページ
- 🏢 西庁舎
- 🏢 東庁舎

今月の表紙



6月10日の田んぼアート田植え体験会では、多くの家族連れなどが、苗を一つひとつ丁寧に植えていました。6種類の苗を使った素敵なデザインが徐々に鮮やかに現れます。

市の人口・世帯数 6月1日現在

総人口	85,890人	(+124)
男性	43,052人	(+69)
女性	42,838人	(+55)
世帯数	36,334世帯	(+77)

()内は前月からの増減

毎月、プッシュ通知でお知らせ

スマートフォンで「広報北名古屋」が読めます

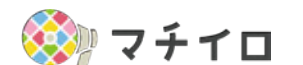

QRコードからアプリをダウンロード(無料)してください(iOS版はApp Store、Android版はGoogle Playから)。※通信料は別途発生します。「マチイロ」に関するお問い合わせは、株式会社ホープ ☎092(716)1404へ。

問合せ 人事秘書課



「おのくん」里親募集

東日本大震災の復興支援を継続的に行うため、宮城県東松島市小野地区生まれの「おのくん」人形を販売します(各日50体。なくなり次第終了)。価格：1体1,000円



ラブ&ピースコンサート(文化勤労会館大ホール)

愛と平和をテーマに音楽団体、アマチュアバンドが演奏します。ロビーでは音楽体験ブースを随時開催します。



- とき 28日(土)午後3時10分～8時30分
29日(日)午後2時10分～8時

ご来場のみなさまへお願い

敷物などは指定場所をご利用ください

会場の安全確保のため、敷物などは文化の森北側の指定場所をご利用ください。指定場所以外で利用されている方には移動をお願いすることがありますので、ご協力をお願いします。場所に限りがありますので譲りあってご利用ください。

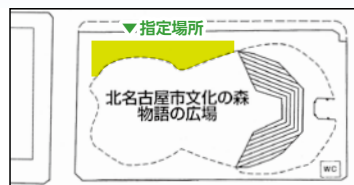

カンパのお願い

物価や人件費の高騰により、夏まつりに必要な費用が増大しています。このまつりを続けていくために、当日会場にカンパ箱を設置し、みなさまからの寄付を募ります。お預かりした寄付金は、夏まつりの運営経費として、大切に使用させていただきます。

ご来場方法について

当日は、会場周辺の道路が一部交通規制されます。また、駐車場の台数に限りがありますので、シャトルバス、徒歩または自転車でのご来場にご協力をお願いします。会場周辺への路上駐車はおやめください。

シャトルバスのご案内



「まつり会場」と「市役所東庁舎(西庁舎経由)」、「まつり会場」と「五条小学校(平和夏まつり臨時駐車場)」を結ぶシャトルバスを運行しますので、ご利用ください。シャトルバスをご利用の方には、ポッカサッポロフード&ビバレッジ提供のうちわを配布します(1人1本)。

東庁舎⇄西庁舎⇄まつり会場ルート						
運行日	ルート(発車時刻)					
7/28 土	7/29 日	東庁舎北側 正面玄関	西庁舎北側 玄関	まつり 会場	西庁舎北側 玄関	東庁舎北側 正面玄関
○	○	16:00	16:15	16:20	—	—
○		16:30	16:45	16:50	—	—
○	○	16:40	16:55	17:00	—	—
○		17:10	17:25	17:30	—	—
	○	17:20	17:35	17:40	—	—
○		17:30	17:45	17:50	—	—
○		18:00	18:15	18:20	18:25	18:40
○	○	18:10	18:25	18:30	18:35	18:50
○		18:40	18:55	19:00	19:05	19:20
	○	18:50	19:05	19:10	19:15	19:30
○		—	—	19:40	19:45	20:00
○	○	—	—	20:10	20:15	20:30
○		—	—	20:30	20:35	20:50
○		—	—	20:50	20:55	21:10
	○	—	—	21:00	21:05	21:20
○		—	—	21:10	21:15	21:30
○	○	—	—	21:40	21:45	22:00

五条小学校駐車場⇄まつり会場ルート						
時	16	17	18	19	20	21
五条小学校発 (臨時駐車場) (分)	10 25 40 55	10 25 40 —	10 25 40 55	10 25 40 —	10 25 40 55	10 25 40 —
まつり会場発 (分)	— 15 30 45	00 15 30 45	— 15 30 45	00 15 30 45	— 15 30 45	00 15 30 —

バス停のご案内

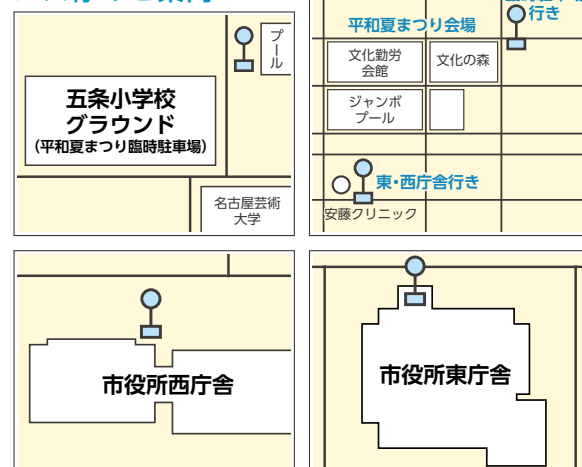

北名古屋市 平和夏まつりを 開催します



「平和事業」や「ステージイベント」「盆踊り」「模擬店」など、お子さんから高齢の方までみなさんが楽しめるお祭りです。ぜひ、ご来場ください。

- とき 7月28日(土)・29日(日)
午後5時～9時※雨天中止
※各イベントの時間は予告なく変更する場合があります。
- ところ 文化勤労会館および文化の森一帯
- 主催 北名古屋市平和夏まつり実行委員会
- 協賛 ポッカサッポロフード&ビバレッジ株式会社
※出店・出演団体などの受付は終了しています。

うちわを無料配布します
ポッカサッポロフード&ビバレッジ(株)提供のうちわを配布します。
●とき 28日(土)午後6時30分～、7時30分～
29日(日)午後6時～、7時～
●ところ 本部テント ※各回とも先着300本

オープニング演奏
市民団体による演奏で、まつりのオープニングを盛り上げます。
●とき 28日(土)午後5時5分～5時20分
29日(日)午後5時～5時15分

平和事業
平和風船飛ばし・平和都市宣言・平和とうろうなどを行います。
●とき 28日(土)午後5時30分～6時30分
(28日(土)が雨天中止の場合は、29日(日)午後5時15分～5時40分に平和都市宣言・平和とうろうのみ実施)

ステージイベント
市民団体が演奏やダンスなどでまつりを盛り上げます。
●とき 28日(土)午後7時30分～8時45分
29日(日)午後5時40分～7時20分

今年度は平和風船飛ばしの事前受付は行いません。28日(土)の午後3時30分から子ども向けワークショップのテントにて1,500個を当日受付します。
(問合せ 児童課)

盆踊り
みんなで輪になって盆踊りを楽しみましょう。
●とき 28日(土)午後6時30分～7時30分
午後8時45分～9時
29日(日)午後7時20分～9時

模擬店
市民団体が趣向を凝らした模擬店を出店します。
●とき 28日(土)午後5時～9時
29日(日)午後5時～9時
※午後5時以前の販売は行いません。また、アルコール飲料の販売はありません。

子ども向けワークショップ
平和とうろう、千羽鶴などの手作り工作を行います。
●とき 28日(土)午後5時30分～9時
29日(日)午後5時～9時
※材料がなくなり次第終了

子ども広場
おもちゃなどを販売する子ども向けの模擬店が並びます。
●とき 28日(土)午後5時～9時
29日(日)午後5時～9時

ものづくりの広場(文化勤労会館小ホール)
「ものづくり」体験や、さまざまなアート作品に触れることができます。手作り作品の販売なども行います。
●とき 29日(日)午後3時～8時30分

子ども盆おどり(未就学児対象)
子ども向け盆踊曲と一緒に踊りましょう。
●とき 29日(日)午後5時20分～5時40分
(28日(土)が雨天中止になった場合は実施しません)

歴史民俗資料館 企画展

昭和少女・夏休み絵モノ語り

1950'S ノスタルジック・サマー／昭和少女たちの絵日記につづられた思い出の夏休み
7月14日(土)～9月2日(日)



海水浴、プール、水遊び、虫とり、花火、盆踊り、かき氷、アイスクリーム…。今も昔も、夏休みは子どもたちが心待ちにする、楽しいこと、うれしいことが満載の長い長いお休みです。

当館では、昭和30年代前半に小学校低学年の少女たちが夏休みの宿題として毎日つづった絵日記を資料として収蔵しています。これらの絵日記には少女たちの夏休みの日常や楽しかった思い出がいっぱい詰まっています。暑い中でも楽しかった夏の遊び、季節の行事、夏ならではの楽しみ、日々の暮らしやお手伝いなどが子どもらしい絵と文でいきいきとつづられており、昭和時代の夏休みの子どもたちの様子や当時の暮らしを知る手がかりに溢れています。

今年の夏休みは、昭和少女たちが残した絵日記を手がかりに昭和時代の夏休みや暮らしを探り、今のぼく／わたしの夏休みと比べてみることで、夏休みの過ごし方や暮らしの移り変わりについて考えてみましょう。

問合せ 歴史民俗資料館



申込み	参加費	定員	対象	内容	ところ	とき
各20人	1泊あたり1万2000円 ①②いずれかのみの参加も できます。7月2日(月)か ら電話で、そば打ちで健康 なるう会(大迫)☎090 (8076)2677へ。	市内在住・在勤で大桑村や 市民交流に関心のある方	①蕎麦の種まきやうどん打 ちをしながら交流します。 ②蕎麦の収穫やそば打ちを しながら交流します。	大桑村(バスで送迎)	大桑村(長野県)の自然の中で大桑 村のみなさんと農業体験や麵打ちを 楽しみながら交流しませんか。	①8月4日(土)～5日(日) の1泊2日 ②9月29日(土)～30日(日) の1泊2日

友好提携都市
市民交流事業補助金事業
そば打ち交流
in 大桑村

原爆パネル展

原爆の悲惨さ、恐ろしさを写真と資料で見つめ直す「原爆パネル展」を開催します。

とき 7月25日(水)～8月15日(水)
ところ 文化勤労会館 エントランスホール
※7月31日(火)からは、広島で被爆された方の体験談のビデオを上映します。

問合せ 総務課

広島へ平和の使者派遣 みなさんの想いを届けます

「平和の鶴」募集

市は、市内の中学生などを「平和の使者」として、8月6日(月)に行われる広島市平和記念式典へ派遣します。

そこで、この平和の使者が平和を祈念して広島市へ届ける「千羽鶴」を募集します。

また、同じ被爆都市である長崎市に送る「千羽鶴」も募集します。

折り鶴50羽を糸でつなぎ1セットとして、次の期間に文化勤労会館までお持ちください。

募集期間 7月25日(水)～29日(日)

受付場所 文化勤労会館 エントランスホール
※7月28日(土)・29日(日)は平和夏まつりの本部でも受け付けます

問合せ 総務課



ジャンボプール開場

開場期間 7月14日(土)～8月31日(金)

開場時間
午前の部 午前9時～午後0時30分
午後の部 午後1時30分～5時
(2部完全入替制)

※遊泳時間は、終了時間の15分前まで
入場料 小・中学生100円、大人300円
(7月14日(土)と8月31日(金)は、ジャンボプールサービスデーのため入場無料)

問合せ ジャンボプール☎(25)2711



旧市民プール回数券の還付について

旧市民プール回数券の還付を希望する場合は、必要書類を持って総合体育館受付へお越しください。

必要書類

- 回数券(切り離し無効)
- 本人確認できるもの(免許証、保険証など)
- 振込先が確認できるもの(通帳、キャッシュカード)

ラジオ体操の日

毎年8月の第1土曜日を「北名古屋ラジオ体操の日」とし、ラジオ体操会を開催します。

とき 8月4日(土)午前6時15分～7時(開場：午前5時30分)

ところ 健康ドームアリーナ

内容 愛知県ラジオ体操連盟から1級指導者を招き、生演奏によりラジオ体操を実施

参加費 無料

ラジオ体操練習会

ラジオ体操の日に向けて練習会を実施します。

とき 7月12日(木)午後1時30分～3時

ところ 健康ドームアリーナ

内容 ラジオ体操の正しい体操の方法を学びます

参加費 無料

共通の持ち物 水分補給ができるもの、汗拭きタオル、下足入れ、上履き(上履きのない方は裸足で行います)
※どちらも、運動できる服装でお越しください。

問合せ 保健センター



副市長に日置英治氏、 教育長に吉田文明氏が就任しました

5月に開催された平成30年第1回北名古屋市議会臨時会において、選任同意を得て吉田文明氏が教育長に、また、6月に開催された平成30年第2回北名古屋市議会定例会において、選任同意を得て日置英治氏が副市長にそれぞれ任命されました。

教育長
吉田 文明
(よしだ ぶんめい)

長瀬市長のもと、小学校の英語授業への教科担任制の導入に向けた準備を始め、学校と地域と家庭とが互いに手を携え、将来このまちを支えるたくましい人材を育てていける環境づくりに力を尽くしてまいります。



副市長
日置 英治
(ひおき えいじ)

引き続き副市長の職を任せていただくこととなりました。長瀬市長のもと、市民の皆様がいつまでもこのまちに住み続けたいと思っていただけるような魅力あるまちづくりを進め、市政運営に務めてまいります。



人形のまち 北なごやパペットフェスタ 2018 チケットを販売します

北なごやパペットフェスタ 2018 のチケットを、7月7日(土)から販売します。

8月25日(土)・26日(日)に文化勤労会館で開催するパペットフェスタは、全国の人形劇団が一堂に集まり、子どもたちに夢を与える「人形劇の祭典」です。ご家族やお友だちと、ぜひ遊びに来てください。

販売開始日 7月7日(土)

販売場所 文化勤労会館、東図書館、生涯学習課、ぴあ店舗、セブンイレブン、サークルK・サンクス
入場料 (3歳以上有料)

- ◆プロ公演 1公演につき 400円(アマチュア公演共通券付)
※プロ公演チケットは何公演でも購入できます。(例：プロ2公演の場合 800円)
- ◆アマチュア公演共通券 300円(2日間通していくつでも観ることができます。)
- ◆特別公演 人形劇団プーク「1ぱつ9のごうけつハンス」他
大人 1,000円、小人 500円(3歳以上小学生以下)

※前売り割引はありません。ぴあ店舗・コンビニでの購入には、発券手数料が必要です。各プロ公演チケットは、各公演ごとの販売予定枚数に達した場合、当日券はありません。

問合せ 生涯学習課



田んぼアートを鑑賞できます

市役所東庁舎3階ベランダを開放します。田んぼのキャンバスに描かれた素晴らしい田んぼアートを、ぜひご覧ください。今年のデザインは侍ジャパンの稲葉篤紀監督の似顔絵です。

と き 7月23日(月)～8月31日(金)の平日午前9時～午後4時

問合せ 商工農政課

※下の写真は、昨年の田んぼアートです。



生き物観察会を実施しています

田んぼアート会場に設置された水田魚道で生き物観察会を実施しています。水田魚道とは、分断された水路から田んぼに魚が上がるよう生物多様性を豊かにするために開発されたものです。

どんな魚が上がるのか、みなさん一緒に観察しましょう。去年は全10回、合計119人の方にご参加いただきました。メダカやザリガニ、ドジョウなどさまざまな生き物を観察できるので、ぜひ遊びにきてください。

また、今年度は熊之庄地区でも地域が中心となって新たに水田魚道を設置していますので、足を運んでみてください。

観察会や水田魚道の詳しい情報は田んぼの北西に設置した「水田魚道掲示板」やフェイスブックページ「きたなごや 田んぼの生き物係」で確認できます。

と き 毎週木曜日午後4時30分～5時

ところ 田んぼアート会場(市役所東庁舎西側の田んぼ)西側水路

問合せ 商工農政課



第3回 たまご落としコンテスト参加者募集

市少年少女発明クラブでは、地上6mの高さからたまごを落としても割れない工夫を考える「たまご落としコンテスト」の挑戦者を募集します。みごと成功したチームには、達成賞が贈られます。君も、ぜひ挑戦してみよう。

と き 7月29日(日)午前9時～午後1時

ところ 環境学習センター(西春中学校内)

内容 画用紙、のり、アイデアを用いて、高さ6mから落下するたまごを守る競技。成功した作品の中で、最軽量の作品を作製したチームが優勝。

対象 小学4年生以上の児童・生徒で2～4人1組

定員 10組程度(先着順)

参加費 100円

申込み 7月2日(月)から電話で生涯学習課へ。



後期高齢者医療保険からのお知らせ

問合せ 国保医療課

■後期高齢者医療保険料の保険料率などが変更されます

保険料率は県内均一で、愛知県後期高齢者医療広域連合により2年に一度見直されます。平成30・31年度は次のとおりです。

	平成28・29年度	平成30・31年度
所得割率	9.54%	8.76%
均等割額	46,984円	45,379円
賦課限度額	570,000円	620,000円

保険料は、被保険者全員が等しく負担する「均等割額」と、被保険者の所得に応じて負担する「所得割額」の合計です。

賦課限度額とは、賦課される保険料(年額)の上限額です。

所得の低い方や健康保険組合などの被扶養者であった方は保険料が軽減されます。

国民健康保険・後期高齢者医療保険 各証更新のご案内

問合せ 国保医療課

■国民健康保険に関する各証の有効期限は7月末です

各証の取扱いについては、下記のとおりです。

種類	更新方法
○高齢受給者証 ○特定疾病療養受療証	7月下旬に郵送予定です。
○限度額適用認定証 ○限度額適用・標準負担額減額認定証 ○標準負担額減額認定証	8月以降も必要な方は、国保医療課(西)で交付します。次のものを持参し、申請してください。 ○これまでお使いの認定証 ○世帯主および申請に該当する方のマイナンバーがわかるもの ○本人確認ができるもの(運転免許証・パスポートなど顔写真付きのものは1点、保険証・年金手帳・介護保険証などは2点必要) ※8月以降に申請してください。

■後期高齢者医療の保険証を更新します

現在お持ちの保険証(桃色)の有効期限は、7月31日です。

医療機関などでの窓口負担割合を見直した新しい保険証(若草色)を、7月中に「簡易書留」郵便で送付します。

8月1日以降は必ず新しい保険証を医療機関などに提示してください。

■福祉医療受給者の方へ受給者証更新のご案内

次に該当する方は、6月中に送付した申請書を期限までにご提出ください。

- 後期高齢者福祉医療費受給者証を「ひとり暮らし」「寝たきり・認知症」で認定されている方
- 母子・父子家庭医療費受給者証をお持ちの方



新しい後期高齢者医療被保険証(見本)

国民健康保険からのお知らせ

問合せ 国保医療課

国民健康保険(以下「国保」)は、病気やけがをしたときに安心して医療が受けられるように、加入者が国保税を出し合い、お互いに助け合う制度です。国保の事業は、国や県などからの負担金のほか国保税を主な財源として運営しています。

今後も健全な国保運営を図り、安心して医療機関を受診していただくために、平成30年度から国の基準に合わせて国保税の賦課限度額などを改正することになりました。みなさんのご理解とご協力をお願いします。

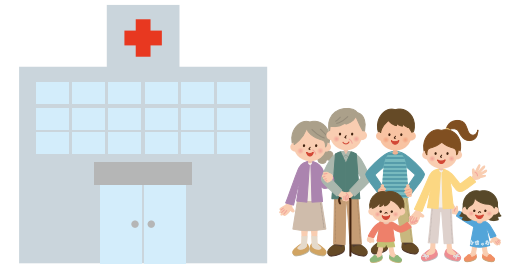

■賦課限度額の引き上げ

国保税は加入者の所得などに応じ、医療給付費分、後期高齢者支援金分、介護納付金分(40～64歳の加入者のみ)を計算し、合算したものでそれぞれの課税の上限(賦課限度額)が設定されています。

	改正前	改正後	増減
医療給付費分	54万円	58万円	4万円
後期高齢者支援金分	18万円	19万円	1万円
介護納付金分	14万円	16万円	2万円
合計	86万円	93万円	7万円

■軽減措置の拡充

所得の少ない世帯への税負担を減らすため、世帯主とその世帯の国保加入者の所得合計額が一定額以下の場合、均等割額と平等割額が軽減されます(申請不要)。ただし、この軽減を受けるには、前年分の所得の申告が必要です。

軽減区分	改正	軽減基準(世帯主および国保加入者の合計所得)
7割軽減	改正なし	33万円以下
5割軽減	改正前	33万円+(27万円×国保加入者数)以下
	改正後	33万円+(27.5万円×国保加入者数)以下
2割軽減	改正前	33万円+(49万円×国保加入者数)以下
	改正後	33万円+(50万円×国保加入者数)以下

※本市では上記に該当する世帯について軽減後の均等割額と平等割額に対し、さらに2割の減免を行います(申請不要)。

介護保険からのお知らせ

問合せ 高齢福祉課

■特に所得の高い方の負担割合が変わります

高齢化の進行に伴い、今後、介護(予防)を必要とする方の大幅な増加が見込まれます。財源を確保し、介護保険制度を持続可能なものとするため、サービスの利用者負担割合が2割負担の方のうち、特に所得の高い方の負担割合が8月1日利用分から3割に変更となります。ただし、急激な負担増とならないように月額4万4,400円の利用者負担の上限が設けられています。

要介護(要支援)認定を受けている方全員に、7月中に市役所から介護保険負担割合証を送付します。8月1日以降は、利用している介護サービスの事業所などに介護保険被保険者証と一緒に提示してください。

■介護保険料の減免制度

所得段階が第1段階から第3段階の方で、次の要件を満たす方は、介護保険料が減免されることがあります。

- 要件** 生活保護基準に相当する世帯に属している方。ただし、次の方は除きます。
- 住民税課税者と生計を同一にしている方
 - 住民税課税者の扶養になっている方
 - 医療保険の被扶養者になっている方
 - 本人および生計を同一にする方が、住居や生活に必要な範囲を超えた処分可能な資産を所有している方
 - 本人および生計を同一にする方の預貯金、生命保険、有価証券および手持金の合計額が100万円を超えている方
 - 生活保護法に基づく生活保護を受けている方

減免割合

- 所得段階が第1段階の方：年間保険料額の2分の1
- 所得段階が第2・3段階の方：年間保険料額の3分の1

納税通知書・納入通知書を発送

次の納税通知書および納入通知書を7月中旬に送付しますので、各期限までに納付をお願いします。詳しくは、各通知書でご確認ください。

○国民健康保険税納税通知書

国民健康保険税の各納期(第1期～第9期分)の納税通知書を、納税義務者である世帯主へ送付します。窓口で納付される方には、第9期分までをまとめて送付します。口座振替を希望される方は、預貯金通帳と通帳の届印を持参し、市役所または市内の金融機関で手続きをしてください。手続きをされた翌月から口座振替となります。

問合せ 国保医療課

○後期高齢者医療保険料納入通知書

平成30年度の後期高齢者医療保険料が決まりました。対象の方には「保険料額決定通知書兼納入通知書」を送付します。保険料は、原則、特別徴収(年金からの天引き)による納付となりますが、普通徴収の方は、7月から口座振替または納付書で翌年3月までの9回にわたりに納めていただきます。

問合せ 国保医療課

○介護保険料納入通知書

65歳以上の方に、介護保険料の納入通知書を送付します。同じ世帯に該当する方が複数いる場合でも、一人ひとりに通知します。みなさんに納めていただく介護保険料は、介護保険制度を支える大切な財源であり、介護サービスを提供するために使われています。

問合せ 高齢福祉課

北名古屋市空家等対策計画をつくりました

近年、増加傾向にある空き家の中には適切に管理されないことで地域の生活環境に深刻な影響を及ぼすものもあります。本市では、市民が安全にかつ安心して暮らすことのできる環境を確保するとともに、まちづくり活動の活性化を図ることを目的として、北名古屋市空家等対策計画を策定しました。

問合せ 施設管理課

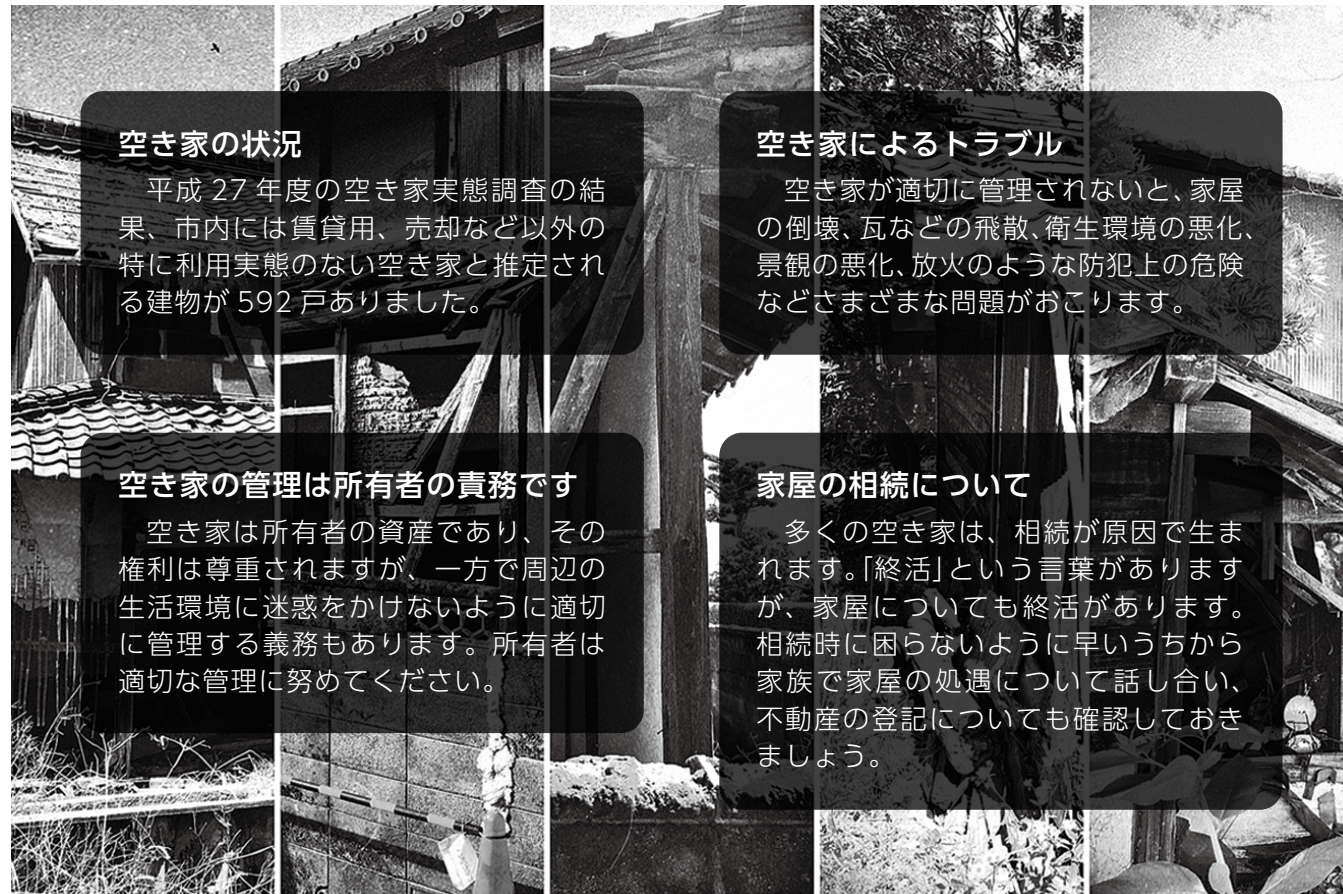

空き家の状況

平成27年度の空き家実態調査の結果、市内には賃貸用、売却など以外の特に利用実態のない空き家と推定される建物が592戸ありました。

空き家の管理は所有者の責務です

空き家は所有者の資産であり、その権利は尊重されますが、一方で周辺的生活環境に迷惑をかけないように適切に管理する義務もあります。所有者は適切な管理に努めてください。

空き家によるトラブル

空き家が適切に管理されないと、家屋の倒壊、瓦などの飛散、衛生環境の悪化、景観の悪化、放火のような防犯上の危険などさまざまな問題が occurs。

家屋の相続について

多くの空き家は、相続が原因で生まれます。「終活」という言葉がありますが、家屋についても終活があります。相続時に困らないように早いうちから家族で家屋の処遇について話し合い、不動産の登記についても確認しておきましょう。

空家解体費補助金

老朽化が特に著しいと市が認めた空家の解体費用を補助します。

補助額 最大20万円 募集数 3棟

※詳細は施設管理課☎までご相談ください。

空き家の適切な管理

市シルバー人材センター☎(21)0810では空き家の点検、庭木の剪定や除草などを有料で行っています。お気軽にご相談ください。

問合せ 下水道課

納付場所
納付書の裏面に記載の指定金融機関（ゆうちよ銀行は愛知・岐阜・三重・静岡県内に限る）および収納代理金融機関、市役所（西）分割払いのみ、コンビニエンスストアでも納付できます。

◆「全期用」納付書一括払い

7月31日（火）までにお支払いください。納付書には報奨金5%分を差し引いた金額が記載されています。

◆「別期用」納付書で分割払い

各納期ごとにお支払いください。3年間の支払い（12回分割）で、各年度の納期は7・9・12・2月です（口座振替の方は、各納期限の日引き落としされます）。2・3年目の納付書は各年度の7月に送付します。

◆納付方法

6月1日から新たに公共下水道が供用開始された区域内の土地の受益者となる方に、受益者負担金決定通知書と納付書を発送します。口座振替をご利用の方には、決定通知書のみ発送します。

**下水道事業
受益者負担金の
納付書を送付します**

国民年金保険料を納めることが 難しい方は免除などの各種制度を ご利用ください



所得が少ないなど、保険料（月額16,340円）を納めることが経済的に困難な場合には、保険料の免除または一部納付、納付猶予、学生納付特例などの制度があります。

ただし、任意加入の被保険者は、免除を受けることができません。

なお、制度の適用を受けるには申請して承認されることが必要となります。

免除（全額免除・一部納付）

本人・世帯主・配偶者の前年所得が一定額以下の場合、保険料の納付が全額免除または半額納付など一部納付となります。

- 4分の1納付（4,090円）
- 半額納付（8,170円）
- 4分の3納付（12,260円）

納付猶予

50歳未満の方で本人・配偶者の前年所得が一定額以下の場合、保険料の納付が猶予されます。

学生納付特例

学生の方で本人の前年所得が一定額以下の場合、保険料の納付が猶予されます。

注意事項

- 免除などを受けた期間は老齢・障害・遺族基礎年金の受給資格として必要な期間に算入されます。
- 免除を受けている期間は、全額納付した場合と比較して、全額免除は2分の1、4分の3免除は8分の5、半額免除は4分の3、4分の1免除は8分の7が老齢基礎年金額に算入されます（納めなかった場合は年金額には算入されません）。
- 納付猶予または学生納付特例を受けている期間は、受給資格として必要な期間には算入されますが、老齢基礎年金額には算入されません。
- 将来受け取る老齢基礎年金を増額するために、免除を受けた期間については、10年以内であれば、さかのぼって保険料を納める（追納する）ことができます。ただし、免除などを受けた年度の翌々年度末以降に追納するときは、保険料額に加算額が上乗せされます。希望される方はお早めに届出をしてください。

問合せ 国保医療課または名古屋西年金事務所☎052(524)6855

**社会を明るくする運動
強化月間**

「犯罪や非行を防止し、
立ち直りを支える
地域のチカラ」

社会を明るくする運動は、すべての国民が、犯罪や非行の防止と罪を犯した人たちの更生について理解を深め、力を合わせて犯罪のない地域社会を築こうとする全国的な運動です。

市では、犯罪や非行のない地域をつくるため、保護司協議会、更生保護女性会や各種団体からなる社会を明るくする運動実施委員会を設け、街頭啓発や施設訪問など、さまざまな活動を展開します。

家庭、学校、職場、地域が一体となって、犯罪や非行のない明るい社会をつくりましょう。

問合せ 社会福祉課

模擬花嫁・花婿募集

金婚を迎えた夫婦の金婚式を行うにあたり、結婚された当時の若かりし頃の懐かしき良き時代のことを思い出していただき、昭和40年ごろの結婚式「古式ゆかしき“純和風婚礼挙式”」を再現し、新たな時代の若人に世代交代し継承する意味も含めて模擬結婚式を行います。

これからご結婚を予定しているカップル、既婚でも北名古屋市で結婚式を挙げたいご夫婦を募集します。一緒に金婚式を迎えたご夫婦を祝うとともに思い出に残る模擬結婚式を挙げてみませんか。

応募条件

- 新郎新婦のいずれかが市内在住または在勤で、事前面談・説明会・リハーサル・金婚式に出席できる方
- 年齢20～40代の男女1組
- 昭和40年ごろの結婚式の再現に賛同し協力いただける方

日程

- 金婚式 11月21日(水)午前10時30分～正午頃
- リハーサル 11月20日(火)午後3時～4時
- その他、説明会、事前面談があります。

模擬結婚式内容

挙式参列者(金婚式を迎えられる方約100組)の前に、父母役の方と巫女の方の先導により登場し、巫女による舞、「三献の儀」、三三九度などを行います。

申込み

8月31日(金)までに高齢福祉課へ。



一般不妊治療費を助成します

※対象となる検査、治療項目などの詳細は市ホームページまたは保健センターへご確認ください。

対象	申請時点で夫または妻の住民票が本市にあり、健康保険に加入している方
対象期間	平成30年3月～平成31年2月の診療分について ※1回の妊娠について、継続している治療に対して申請ができます(最長24か月間)。
助成額	支払った自己負担額の2分の1(1年度につき50,000円を上限とし、1,000円未満は切り捨て)
必要書類	○一般不妊治療費助成金交付申請書 ○一般不妊治療受診等証明書 ○申請する治療に係る領収書 ○同意書(夫婦で住所が異なる場合や、同意書を提出いただけない場合は、「婚姻の事実を証明する書類(戸籍謄本)」、「住民票」、「夫および妻の所得額を証明する書類(所得証明書)」が必要です) ※助成対象年度の前年度1月1日に、本市に住民登録が無い場合は夫および妻の所得額を証明する書類が必要です。 ○印かん 各書類は保健センターの窓口で配布または市ホームページからダウンロードできます。
申請期日	平成31年3月29日(金)まで

市民主体型訪問サービス

買い物、掃除、調理などの日常生活や通院などの付添いを支援するサービスが始まりました。講習を受けた市民が主体となって、お手伝いします。なお、サービスをご利用いただくには申請が必要です。

対象 ①要支援に認定されている方
②基本チェックリストで事業対象者と判定された方

利用者負担金 30分未満 100円
60分未満 200円

利用回数 週2回まで

申込み 地域包括ケア推進室(高齢福祉課内)



愛知万博メモリアル

第13回愛知県市町村対抗駅伝競走大会(愛知駅伝)

北名古屋市の代表選手(ジュニア以上の部)を募集します



応募対象

○平成30年9月1日現在で市内在住の方

なお、県内の小・中学校、高校に在学の方は、保護者の居住地から参加、外国籍留学生は、本人の在籍する学校の所在地からの参加となります。

※他県居住の方であっても、出身中学校所在地の市町村から、2人以内の出場を認めます。ただし、出身中学校が国立・私立の場合には、中学校卒業時に保護者が居住していた市町村とします。

募集部門・人員

ジュニア男子・女子(平成12年4月2日～平成15年4月1日生まれ) 各2人

一般男子・女子(平成12年4月1日以前生まれ) 各2人

40歳以上(昭和53年12月1日以前生まれ) 男女問わず2人

申込み

9月7日(金)までに①市ホームページ専用申込フォームから送信いただくか、②所定の用紙(スポーツ課、総合体育館、文化勤労会館、健康ドームにあります。市ホームページからダウンロードもできます)に必要事項を記入し持参、ファクスまたは郵送でスポーツ課へ。

〒(23)3150 郵送:〒481-8501(住所不要)北名古屋市役所スポーツ課宛

注意

小学生の部(4・5・6年生のみ)・中学生の部(市内の公立中学生)については、各学校を通して募集要項を配布しています。

市外へ通学の私立小学生(4・5・6年生)および中学生は、市ホームページの申込みフォームでお申し込みください。その他の方法をご希望の方はスポーツ課へお問い合わせください。

選考会 定員を超えた募集部門のみ実施

とき 9月22日(土)午前10時～ 予備日:9月23日(日)

※雨天決行。ただし、雷・大雨・暴風雨警報などの場合は予備日に延期

ところ 庄内緑地公園 サイクリングコース

選考方法 2.3kmコースと1.8kmコースでのタイムトライアル

愛知駅伝

とき 12月1日(土)

ところ 「愛・地球博記念公園」

区間・距離(全9区間 28.7km)

第1区	2.8km	中学生女子
第2区	4.7km	ジュニア男子
第3区	3.9km	40歳以上
第4区	1.1km	小学生女子
第5区	3.2km	中学生男子
第6区	1.1km	小学生男子
第7区	3.2km	一般女子
第8区	3.9km	ジュニア女子
第9区	4.8km	一般男子



●活動支援(ホップ)部門

事業名	申請団体	事業概要	交付決定額
お年寄りに安心なまちづくりとアート展	NPO法人サポートフレッシュ	高齢者の靴に貼る蓄光シールの配布と地域交流を目的とした作品展	95,000円
わらべうたとやさしいごはんの会	わらべうたとやさしいごはんの会	わらべうた遊びと普段の食生活に役立つ料理教室	50,000円

5月19日(土)文化勤労会館で「市民協働推進事業補助金追加」の書類審査が行われ、左表のとおり採択事業を決定しました。

問合せ 市民活動推進課

平成30年度
市民協働推進事業補助金
追加分の交付団体が決定

日	月	火	水
1 ★もえの丘 青空市場→P.22 ★水防訓練→P.14 ★あおぞらショートテニス大会→P.25 ★北名古屋キャバレー隊場だまり公演→P.25 ▲大人のバドミントン教室→P.25 ▲バウンドテニス教室→P.27	2 ▲男性のための料理教室→P.27	3 ▲ヘルスアップ教室お手軽ボール運動教室→P.25 ▲離乳食講習会(実践編)→P.27	4 ▲盆踊り合同練習会→P.13
8 ★ひよこサークル→P.22 ★外国人のためのスタディツアー→P.25 ▲パパママ教室→P.24 ▲大人のバドミントン教室→P.25 ▲バウンドテニス教室→P.27	9 ▲パパママ教室→P.24	10 ★赤ちゃんタイム→P.19 ▲ヘルスアップ教室お手軽ボール運動教室→P.25 ▲地域サロンボランティア養成講座・スキルアップ講座→P.26 ▲シニアヘルスアップ教室→P.26	11 ★プレママタイム→P.19 ★はじめましての会→P.19 ★寿大学→P.22
15 ★北名古屋ウインドオーケストラ第23回定期演奏会→P.23 ▲大人のバドミントン教室→P.25 ▲バウンドテニス教室→P.27	16 海の日 ▲総合体育館トレーニング室体力測定→P.24	17 ■成年後見制度無料相談→P.29	18 ★さくらんぼタイム→P.19 ★いきいき健康クラブ定例会→P.22 ★西春日井地域「福祉の店」→P.22 ★ほっとひといきりフレッシュ→P.22 ▲総合体育館トレーニング室インストラクター指導→P.24 ■職業適性検査・職業相談→P.29
22 ★西春日井地域「福祉の店」→P.22 ▲総合体育館トレーニング室インストラクター指導→P.24 ▲大人のバドミントン教室→P.25 ▲バウンドテニス教室→P.27	23 ★西春日井地域「福祉の店」→P.22	24 ★夏休み親子下水道教室→P.25 ▲ヘルスアップ教室お手軽ボール運動教室→P.25 ■早期教育相談→P.33	25 ★ムジカフェンテロビーコンサート→P.23 ▲手話体験教室→P.26
29 ★平和夏まつり→P.4・5 ★第3回たまご落としコンテスト→P.8 ★5周年祭り&北名古屋にぎやか市→P.23	30 ▲ママと一緒に!元気に遊ぼう講座→P.19	31 ★回想法夏祭り「サンサン祭り」→P.22 ▲親子体操教室→P.23 ▲ヘルスアップ教室お手軽ボール運動教室→P.25 ▲地域サロンボランティア養成講座・スキルアップ講座→P.26 ▲甲種防火管理新規講習→P.27	8/1

→は掲載ページ、○内の数字は前月以前の掲載月号を表します。

木	金	土
5 ▲ヘルスアップ教室やさしいエアロビクス教室→P.25 ■税の無料相談→P.33	6 ■税の無料相談→P.33	7 ★小・中学生総合体育館無料開放→P.23 ▲国際交流子ども教室→P.24 ▲総合体育館トレーニング室インストラクター指導→P.24
12 ▲ラジオ体操練習会→P.6 ▲総合体育館トレーニング室インストラクター指導→P.24 ▲ヘルスアップ教室やさしいエアロビクス教室→P.25	13 ★全国植樹祭記念木製地球儀展示(〜7/19)→P.22 ▲離乳食講習会(入門編)→P.24	14 ★ジャンボプール開場(〜8/31)→P.6 ★食のアウトレット市→P.23 ★小・中学生総合体育館無料開放→P.23
19 ★西春日井地域「福祉の店」→P.22 ▲ヘルスアップ教室やさしいエアロビクス教室→P.25	20 ★西春日井地域「福祉の店」→P.22	21 ★西春日井地域「福祉の店」→P.22 ★クローバーの日→P.22 ★小・中学生総合体育館無料開放→P.23 ▲聞こえのサポート教室→P.26
26 ▲ヘルスアップ教室やさしいエアロビクス教室→P.25 ■行政相談→P.29 ■もの忘れ相談→P.29	27 ▲離乳食講習会(入門編)→P.24 ▲総合体育館トレーニング室インストラクター指導→P.24	28 ★平和夏まつり→P.4・5 ★5周年祭り&北名古屋にぎやか市→P.23 ★小・中学生総合体育館無料開放→P.23 ▲聞こえのサポート教室→P.26
2	3	4

7月の納税・納付など

固定資産税・都市計画税 第2期
 国民健康保険税 第1期
 後期高齢者医療保険料 第1期

納期限：7月31日(火)

市税などの納税には、便利で確実な口座振替をご利用ください。
 ※引落しは申請日の翌月末以降となります。

問合せ 収納課

保育料・児童クラブ利用料 7月分

振替日：7月6日(金)

振替ができるよう預貯金額の確認をお願いします。

問合せ 児童課



休日診療

救急病院をご紹介します「救急医療情報センター」☎(81)1133 「あいち救急医療ガイド」www.qq.pref.aichi.jp/

内科・小児科	外科 受付時間 (9:30~11:30) 13:00~16:30	歯科 受付時間(9:30~11:30)
東部休日急病診療所 北名古屋市九之坪白山39 ☎(23)0122 受付時間 9:30~11:30 13:00~16:30 担当医 7/1(日) さはし内科クリニック 7/8(日) N.キッズレディースクリニック 7/15(日) ようていファミリークリニック 7/16(月・祝) 湯浅医院 7/22(日) とよ山内科クリニック 7/29(日) 光寿寿リハビリテーション病院 8/5(日) 徳重クリニック 西部休日急病診療所 清須市西枇杷島町花咲84 ☎052(503)8277	7/1(日) 遠藤外科整形外科 清須市西枇杷島町 ☎052(502)8841 8(日) 済衆館病院 北名古屋市鹿田 岡崎歯科 ☎(21)0811 15(日) 西春整形外科 北名古屋市西之保 水野五条歯科 ☎(21)5521 ☎(21)4488 16(月・祝) びわじま整形外科 清須市西枇杷島町 ☎052(505)8778 おげき歯科クリニック ☎052(401)8020 22(日) 済衆館病院 北名古屋市鹿田 山村デンタルクリニック ☎(21)0811 ☎(27)2010 29(日) 師勝整形外科 北名古屋市鹿田 新清洲歯科医院 ☎(23)4181 ☎052(409)6777 8/5(日) 新居クリニック 北名古屋市井瀬木 ☎(23)2200 ☎(22)1130	医療法人東洋会西春中央歯科 北名古屋市九之坪 ☎(23)0066 岡崎歯科 清須市清洲 ☎052(400)7236 水野五条歯科 北名古屋市鍛冶ヶ色 ☎(21)4488 おげき歯科クリニック 清須市上条 ☎052(401)8020 山村デンタルクリニック 北名古屋市西之保 ☎(27)2010 新清洲歯科医院 清須市新清洲 ☎052(409)6777 川崎歯科医院 北名古屋市西之保 ☎(22)1130

※急きょ変更となる場合がありますので、当番医または西名古屋医師会・歯科医師会ホームページでご確認のうえお出かけください。

8 来月の予定

催し	ページ	催し	ページ
2(木) ▲親子体操教室 ※8/7・9も開催	23	15(水) ■職業適性検査・就職相談	29
4(土) ★ラジオ体操の日	6	23(木) ▲ママと一緒に!元気に遊ぼう講座	19
10(金) ▲福祉の杜 夏の福祉体験教室2018	23	25(土) ★北なごやパペットフェスタ2018 ※8/26も開催	9
▲生物多様性親子セミナー	24	27(月) ▲少年・少女バスケットボール教室 ※8/30まで	24

公共施設などの連絡先

市役所西庁舎・東庁舎、東庁舎分館	☎(22)1111	総合福祉センターもえの丘	☎(26)2888
文化勤労会館	☎(25)5111	社会福祉協議会本所	☎(25)8500
東公民館	☎(22)4560	東子育て支援センター	☎(26)7763
東図書館・歴史民俗資料館	☎(25)3600	西子育て支援センター	☎(25)5155
西図書館	☎(25)6406	南子育て支援センター	☎(22)5677
健康ドーム	☎(23)7006	北子育て支援センター	☎(22)5517
健康ドーム子育て支援室	☎(22)0212	児童センターきらり	☎(27)3370
保健センター	☎(23)4000	ファミリー・サポート・センター	☎(22)7601
総合体育館	☎(24)0661		



子育て支援センター

子育て情報

ゆったりとした雰囲気の中で、地域の親子で楽しく遊んだり、友だちを作りながら、楽しい時間を過ごしましょう。

子育てに関する詳しい情報は、「北名古屋子育てポータルサイト」をご覧ください。



さくらんぼタイム

と き 7月18日(水)午後1時30分～3時
と ころ 東子育て支援センター
内 容 管理栄養士による食育相談、交流会など
対 象 就園前の多胎児とその保護者、多胎児を妊娠中の妊婦

出前子育て支援事業

子育て支援センターが近くにない地域の方を対象に、出前子育て支援を行っています。詳しくは、市ホームページをご覧ください。右のQRコードからもご覧いただけます。



お知らせ 利用時間について

以下の日程は子育てクラブのため対象以外の親子の利用は午前10時30分までとなります(午後は通常通り)。

- 西・南子育て支援センター
7月3日(火)
- 東・北子育て支援センター
7月5日(木)

プレママタイム

と き 7月11日(水)午後1時30分～3時
と ころ 北子育て支援センター
内 容 先輩ママとの交流会、赤ちゃんとのふれあい遊びなど
対 象 妊婦

赤ちゃんタイム

と き 7月10日(火)午後1時30分～3時
と ころ 東子育て支援センター
西子育て支援センター
内 容 親子ふれあい遊び、交流会、育児相談など
対 象 1歳前までの乳児とその保護者、妊婦

はじめましての会

と き 7月11日(水)午後1時30分～3時
と ころ 南子育て支援センター
内 容 親子ふれあい遊び、交流会、育児相談など
対 象 子育て支援センターを初めて利用する親子、妊婦

「ママと一緒に!元気に遊ぼう講座」(予約制)

と き ①7月30日(月)午前10時30分～11時30分
②8月23日(木)午前10時30分～11時30分
と ころ ①北子育て支援センター
②東子育て支援センター
内 容 親子でたくさん体を動かして楽しく遊びます。
講 師 堀場みのり氏(名古屋芸術大学非常勤講師)
対 象 2歳～就園前の幼児親子
定 員 各グループ20組程度(先着順)
申込み 7月2日(月)午前9時30分から、直接または電話で西子育て支援センターへ。

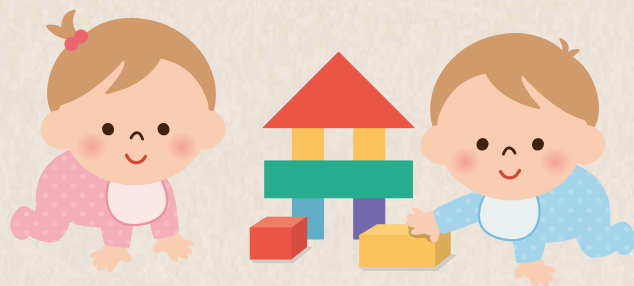

各児童館
問合せ



遊びに来てください。日程は、小学校を通じて配布している児童館だよりに掲載しています。

子育てひろば
夏まつりだよ!みんなあつまれ!
「児童館なつまつり」はみんなの「パワー」がたまってる
7月から8月にかけて、市内すべての児童館で「児童館なつまつり」を開催します。
春から子ども実行委員を募り、テーマに沿った遊びを企画し、児童館ごとに盛大に行われます。
子ども達がアイデアを出し合ったり、工夫や協力をして、みんなで力を合わせた夏まつりには子どもたちのパワーと熱気、笑顔が満ち溢れています。
そして、夏まつりに欠かせないのが地域のパワーです。地域ふれあい会委員をはじめ、たくさんの方々が子どもたちと一緒に夏まつりを盛り上げ、楽しくふれあつのも「児童館なつまつり」の醍醐味です。
ぜひ、各児童館の夏まつりに遊びに来てください。日程は、小学校を通じて配布している児童館だよりに掲載しています。

母子保健事業・成人保健事業

と ころ 健康ドーム 問合せ 保健センター

実施日に集団感染しやすい病気にかかっている方やかかっている恐れのある方、また、実施日に来られない方はご連絡ください。

健診・相談名	対象となるお子さん	実施日	受付時間	母子健康手帳		持ち物	
				母子健康手帳	すこやか手帳の問診票	その他	
●母子健康手帳発行		7/4(水)・13(金)・20(金)・8/1(水)	9:40～9:55 発行: 10:00～10:30	—	—	持ち物 妊娠届出書、マイナンバーカード(ない方は、通知カードおよび本人確認のできる運転免許証など)、筆記用具 内 容 手帳の使い方や妊娠中の過ごし方などの説明	
●4か月児健診	平成30年2月21日～3月10日生まれ	7/13(金)	12:45～13:30	○	○	持ち物 バスタオル 内 容 健診、離乳食の話 ※健診終了後に離乳食講習会(入門編)を行います。	
●10か月児健診	平成30年3月11日～31日生まれ	7/27(金)		○	○	持ち物 バスタオル 内 容 健診、離乳食の話、歯の話、ブックスタート(絵本の読み聞かせ)	
●1歳6か月児健診	平成29年8月21日～9月10日生まれ 平成29年9月11日～30日生まれ	7/10(火) 7/24(火)		○	○	持ち物 歯ブラシ1本、タオル 内 容 健診、歯科健診、フッ化物塗布、親子遊び ※歯を磨いてきてください。	
●2歳児むし歯予防教室	平成28年12月11日～31日生まれ	7/20(金)	9:15～10:00	○	○	持ち物 歯ブラシ2本、タオル 内 容 健診、むし歯予防のお話、歯科健診、染め出し、フッ化物塗布、個別相談 ※歯を磨いてきてください。	
●2歳6か月児むし歯予防教室	平成29年1月1日～20日生まれ	8/3(金)		○	○	持ち物 歯ブラシ2本、タオル 内 容 健診、尿検査、歯科健診、フッ化物塗布、親子遊び ※歯を磨いてきてください。	
●3歳児健診(※)	平成28年6月生まれ	7/5(木)	12:45～13:30	○	○	持ち物 視力・聴力検査結果票、歯ブラシ1本、タオル 内 容 健診、尿検査、歯科健診、フッ化物塗布、親子遊び ※歯を磨いてきてください。	
	平成28年7月生まれ	8/2(木)		○	○	内 容 身体計測、個別相談	
■育児相談・栄養相談 ■母乳相談(要予約)	平成28年1月生まれ	7/19(木)	9:30～10:45	○	—	内 容 健康相談、栄養相談、心の相談、血圧測定、尿検査	
■発達相談(予約制)		7/4(水)・18(水)・27(金)	9:30～11:00	○	—		
■成人健康相談・心の健康相談		7/4(水)・8/1(水)	14:00～15:30	—	—		

※視力・聴力の検査は自宅で行ってください。また、当日会場で尿検査を行います。○乳幼児健診・むし歯予防教室は1時間30分～2時間ほどかかります。

子ども子育て教育に関する相談

相談名	相談方法	と き	と ころ・問合せ・申込み
■子育てコンシェルジュ 【前日までに予約必要】 妊婦や0歳～未就学児の保護者のニーズに合わせた各種案内や相談	電話 面談	月～金 9:30～12:00、 13:00～16:00	児童課 園 西子育て支援センター(児童センターきらり内) ☎(25)5155
■子育て相談【面談は予約制】		月～金 9:00～16:00	保健師・保育士による相談(電話・面談)、言語聴覚士による発達相談(面談) ☎(22)5151
■家庭教育相談 いじめや不登校などの家庭教育上の悩みを持つ児童や生徒、保護者などの相談に応じます。	電話	月～金 9:00～16:00	県教育委員会生涯学習課 ☎052(961)0900
■教育相談 小中学生のいじめや不登校など、学校教育に関する悩みなどの相談に応じます。	電話 面談	火・木・金 9:00～16:00	教育支援センター「パレット」(園分館) ☎(24)4152
■児童虐待相談 「児童虐待では」と思われることがあったら、すぐにご相談ください。		休日・夜間対応可	児童相談所全国共通☎189、愛知県中央児童・障害者相談センター☎052(961)7250、または市役所家庭支援課☎(22)1111
■子ども・家庭110番 県では、子どもについての悩みをお持ちの方の相談に応じます。子ども本人の悩みの相談にも応じます。	電話 面談	毎日 9:00～17:00 (休日および12/29～1/3を除く)	子ども・家庭110番 ☎052(953)4152
■家庭・児童相談		月～金 8:30～17:00	家庭支援課(園分館)
■母子・父子自立支援相談		月～金 9:00～17:00	家庭支援課(園分館)
■子ども・若者総合相談			青少年センター(園分館)

〇〇したくなる 本と展示

連載④

今月のテーマ

おやつが食べたくなる本と展示



昭和日常博 Selection×「キャラメル」

おやつといえば駄菓子屋さんを思い浮かべます。駄菓子屋さんへ小銭を握りしめて出かけた思い出は多くの方と共有できます。しかし、その小銭が1円玉なのか、10円玉なのか、世代によって変わってきます。もしかすると銭かもしれません。

「おやつにまつわるジャンケン遊びをしたことのある方も多いと思います。例えば、学校の帰り道や階段。ジャンケンをして、パーで勝ったら「パ・イ・ナ・ツ・プ・ル」で六歩、チョコなら「チ・ヨ・コ・レ・イ・ト」で同じく六歩、そしてグーで勝てば「グ・リ・コ」で三歩進めるといった遊び。子どもの大好きな甘いおやつが登場していました。



甘いおやつの代表格でもあるキャラメル。日本では明治32年に発売されたとされ、120年近い歴史を持つ菓子ということになります。写真は展示品の一部ですが、キャラメルの味とパッケージは、年齢が長けても忘れ難いものです。

ここでは、昭和に入ってから価格の変遷をみてみましょう。おおまかに戦前は10銭、昭和25年で20円、その後、同40年代に30円、40円、50円となり、同55年には60円に。

今も昔と変わらないおやつに加え、さまざまな新種が登場しているようで、駄菓子屋さんは、おやつのパラダイスといえます。

図書館 × 昭和日常博物館 Selection・Column「おやつが食べたくなる本と展示」に関する図書の貸し出し、資料の展示は、東図書館1階ロビーで行っています。

● 西図書館
● 7月14日(土) 午前11時～11時45分
● 文化勤労会館会議室
● 大型紙芝居や絵本を使った楽しいお話し会です。

● 星まつり
● 7月26日(木)・27日(金) ①午前10時～②午後2時
● 市内在住の小学4年生～中学生
● 西図書館
● 各日各時間2人(先着順)
● 図書館の受付業務、図書の返却、整理など
● 7月8日(日)から西図書館へ。

図書館 Selection×「おやつが食べたくなる本」

「おやつ」の語源は、昔の時刻の呼び方のひとつである八つ時(やつどき)に由来するとされています。午後2時から3時くらいに休憩し間食をとる習慣が江戸時代に始まり、この時間が八つ時であったことから「おやつ」という言葉が生まれたようです。

洋の東西を問わず、午後のひとときに心と体をいやしてくれる「おやつ」はとても楽しみなものです。

今日のおやつは甘いもの?しょっぱいもの?今の季節には冷たいものも…。さて、何にしましょうか。

今月のSelection



「にっぽんのおやつ」
著:白央篤司 理論社
3時にあなたが食べてきたものはなんですか?各地の人々の声をたよりに、47都道府県のおやつめぐりしてみました。

一 なつかしいおやつ

- ◆「アイスクリームのあゆみ」日本アイスクリーム協会
- ◆「昭和のお菓子」編:十河進 玄光社

一 おやつを作る

- ◆「いつでもおやつ」著:飯塚有紀子 NHK出版
- ◆「作って伝える郷土ほっこりおやつ」著:江口恵子 赤ちゃんとママ社

一 おやつめぐり

- ◆「まんじゅう大好き!」編:メトロポリタンプレス

一 おやつのとも

- ◆「紅茶の教科書」著:磯淵猛 新星出版社

図書館・昭和日常博物館今月の休館日

2日(月)・9日(月)・17日(火)・23日(月)・30日(月)・31日(火)

● 今月の催し
● 東図書館
● 紙芝居会
● 7月7日(土) 午後2時
● こども映画会
● 7月8日(日) 午後2時
● 題名・モンスタースターハウス
● 小学生向け
● サンデーロードショー
● 7月15日(日) 午後1時30分
● 題名・LIFE! ライフ
● お話し会
● 7月21日(土) 午前11時
● 東図書館
● お話し会
● 7月21日(土) 午前11時
● 西図書館
● お話し会
● 7月21日(土) 午前11時
● 夏休み子ども司書体験の参加者を募集します。
● 7月26日(木)・27日(金) ①午前10時～②午後2時
● 市内在住の小学4年生～中学生
● 西図書館
● 各日各時間2人(先着順)
● 図書館の受付業務、図書の返却、整理など
● 7月8日(日)から西図書館へ。

みんなでまちをキレイに!

5/27



美しい環境を守り、清潔で住みよいまちにするため、市内ではごみゼロ運動として一斉清掃を実施しました。当日は雲一つない晴天の中、各地では、自治会、親子、友人同士などでごみを集めている姿が多く見られました。

参加した子どもたちは、田んぼの側溝にあるごみを一生懸命引っ張り出したり、草むらの中にあるごみを探して、目につきにくい所もしっかりキレイにしていました。

苗木を植えて緑をいっぱい!

5/26



市と友好提携を結ぶ、木曾川上流域の長野県大桑村で「大桑村植樹祭」が開かれました。会場のぞきど森林公園には、市からみどりの少年団代表として各小学校の児童、西春少年少女合唱団が参加し、開会式で合唱団が合唱を披露しました。

子どもたちは、斜面を必死に登り、友達と協力しながら鍬を使って穴を掘り、市が友好の証として贈ったコナラなどの苗木を丁寧に植え、自然や緑の大切さを体感していました。また、体験学習(シイタケ植菌体験、森のエンピツ作り)を通して、大桑村の子どもたちと親交を深めました。

交通少年団役員任命式

5/24



市交通少年団役員任命式が市役所西庁舎で行われ、今年度役員となる小学6年生20人に辞令が手渡されました。師勝西小の大鳥琢人団長と竹村樹音副団長が「みんな仲良く交通安全の輪を広げます」と誓いの言葉を述べました。

西枇杷島警察署の堀野正和交通課長から交通少年団役員への心構えについて「ドライバーからわかるように身振り手振りを大きくし、大きな声であいさつしましょう。また、登下校時には下級生をしっかり見守りましょう」と話しかけると、彼らは緊張しながらもしっかりとうなずいていました。

ポッカサッポロフード&ビバレッジから連携に関する計画書受け取る

5/7



市と包括協定を締結しているポッカサッポロフード&ビバレッジ株式会社から「平成30年度連携に関する活動計画書」を受け取りました。

今年度の主な取組として、小学校において、牛乳とレモンを使ったレモンラッシーづくり体験を行います。カルシウムの効率的な摂取による丈夫な骨作りを伝える食育の取組を行うことで、市民が生涯にわたり健康でいきいきと暮らせるまちづくりをより一層推進します。

催し

親子♪音楽を楽しむ会

10月28日(日)、11月11日(日)、12月9日(日)午前10時〜11時30分 総合福祉センターもえの丘(11月11日のみ東公民館) 障害がある、なにとらわれず、音楽療法士と一緒にみんなで楽器を使って音楽を奏でて、歌って、踊って、友だちになろう。 市内在住の小学生(健常児・障害児)とその保護者 定20組40人 無料 10月12日(金)までに社会福祉協議会本所へ。

回想法夏祭り「サンサン祭り」

子どもも大人も暑い夏を涼しく過ごしませんか。いきいき隊と一緒に、昔ながらの竹の水鉄砲で遊びましょう。 7月31日(火)午前10時〜11時30分 所陽だまりハウス 水鉄砲遊び、スイカ割りなど 持タオル※濡れてもよい服装でお越しください。 問回想法センター ☎(24)5337

食のアウトレットモール 北名古屋5周年祭り

食のアウトレットモール 7月14日(土)午前10時〜午後3時(小雨決行) 内アウトレットならではの値打ち品を集めました。 5周年祭り&北名古屋にぎやか市

7月28日(土)・29日(日)午前9時〜午後4時(小雨決行) 内にぎやか市限定イベント、フリーマーケット、地元の新採れたて野菜を屋外販売、周年祭、特別企画予定 問食のアウトレットモール北名古屋 ☎(26)1270 ※野菜の出張買取を始めましたので、ご連絡ください。

ムジカフェンテロビー コンサート VOL.9

7月25日(水)午後0時15分〜0時45分 所文化勤労会館エントランスホール ◆出演 志田理早(メゾソプラノ)、寺川理絵(ピアノ)、天野雅子(舞踊)、畑山理馨子(打楽器) ◆曲目 II「夏の思い出」ほか 無料 問天野 ☎080(3629)4147

西春日井地域「福祉の店」

7月18日(水)〜23日(月)午前10時〜午後4時 所アピタ名古屋空港店3階 内西春日井地域の障害者施設で作った手芸品、花や野菜の苗、陶芸作品、クッキーなどの販売 問尾張中部福祉の杜 ☎(22)1123

もえの丘青空市場

7月1日(日)午前9時〜(毎月第1日曜日に開催) 所総合福祉センターもえの丘東側 野菜などの販売(なくなり次第終了)。環境保護のため、マイバッグ持参にご協力ください。 問社会福祉協議会本所

ほくとつぎきリフレッシュ

認知症の方の介護者同士の交流や情報交換・気分転換のための催しや勉強会を行います。 7月18日(水)午前10時〜11時45分 所健康ドーム 問認知症の方を介護する家族など 7月11日(水)までに、地域包括ケア推進室(高齢福祉課内)へ。

小・中学生(市内) 総合体育館無料開放

アリーナ 毎週土曜日午前9時〜正午。ただし、21日は除く。 多目的ホール 毎週土曜日午前9時〜正午。ただし、7日・21日は除く。 トレニング室(中学生のみ) 毎週土曜日午前9時〜正午。 ※保護者(1人)も無料です。人数が多いときはお断りする場合があります。アリーナおよびトレーニング室は、室内用靴をお持ちください。なお、ご利用は先着順であるため、先着者の種目によって、利用が出来ない場合があります。 問総合体育館

北名古屋ウインドオーケストラ 第23回定期演奏会

7月15日(日)午後1時30分(開場:午後1時) 所文化勤労会館大ホール ◆曲目 II デイズニールランドセレブレーション、組曲「惑星」より「木星」ほか 無料 問平本 ☎080(3794)0916

老人クラブ 今月の催し

寿大学(東地区) 7月11日(水)午後1時30分〜3時 所総合体育館 内お芝居、歌謡ショー ◆出演 II いきいき健康座、洲上雅代 ¥3000円 持出席簿 〇いきいき健康クラブ定例会(西地区) 7月18日(水) 所文化勤労会館 午前の部(午前10時30分〜11時30分) ◆講演 II 「健康生活と禅」について ◆講師 II 天龍山靈松寺住職 午後の部(午後1時〜3時)、会員以外の観覧も可) 内民謡(黒田民謡) ¥3000円 持出席簿 問高齢福祉課

ひよこサークル

7月8日(日)午前10時〜正午 所健康ドーム 子育て支援室 内体重測定、交流会、手遊び 紙しばいなど楽しいイベントもあります。子育ての喜びや悩みなども話し合いませんか。 対1歳未満までの親子 持母子健康手帳 問健康ドーム 子育て支援室

第70回全国植樹祭記念 木製地球儀の展示

県では2019年春季、愛知県森林公園(尾張旭市他)を会場に、「第70回全国植樹祭」を開催します。昭和54年以来40年ぶり2回目の本県開催となり、県内外からの招待者が一堂に会し、式典や植樹行事を行います(一般招待者については、平成30年秋頃に公募を開始する予定です)。

これを記念して、全国植樹祭のシンボルである「木製地球儀」を県内全市町村でリレー展示します。 7月13日(金)〜19日(木) 所市役所西庁舎1階ロビー 問県森林保全課 ☎052(954)6618

クローバーの日

障害者スポーツ充実のため、毎月第3土曜日をクローバーの日とし、総合体育館の一部を身体障害者の方に無料開放します。 7月21日(土)午前9時〜正午 所アリーナ南半面、多目的ホール 問総合体育館

福祉の杜 夏の福祉体験教室2018

8月10日(金)午前10時〜午後3時30分 所尾張中部福祉の杜(九之坪笹塚22番地) 内施設見学、活動体験(陶芸など)、野菜収穫、昼食作りなど 対小学4〜6年生 定10人 無料 持帽子、エプロン、三角巾、水筒 8月3日(金)までに尾張中部福祉の杜 ☎(22)1123へ。

親子体操教室

7月31日(火)、8月2日(木)・7日(火)・9日(木)午前10時〜11時(全4回) 所健康ドーム柔剣道室 内親子でふれあいながら楽しく参加できる体操教室です。 対保育園・幼稚園児(平成30年4月1日現在で3〜5歳)のお子さんと保護者 定10組20人(先着順) ¥1人につき1000円 7月2日(月)午前9時から参加費を持って総合体育館へ。

※お子さんが2人以上いる場合や、保護者の方2人での参加を希望する場合は、申込み時にご相談ください。

講座

神経系難病 (脊髄小脳変性症)の患者・家族教室

清須保健所では、神経系難病で療養されている方やご家族の方を対象に患者・家族教室を毎年開催しています。 今年度は、脊髄小脳変性症の患者さんとご家族を対象に開催します。同じ病気の人との交流を希望される方や、治療について知りたいというご家族の方など、ぜひ、ご参加ください。 9月26日(水)午後2時〜4時 所清須保健所(清須市春日老人福祉センター内) 内講話「脊髄小脳変性症とその治療について」、交流会 ◆講師 II 真野和夫氏(名古屋第一赤十字病院健診センター長、神経内科医) 無料 9月3日(月)までに清須保健所健康支援課 ☎052(401)2100へ。

講座

愛知県障害者委託訓練
就職のためのオフィス
ビジネススキル習得コース

時 8月1日(水)～9月28日(金)
(8月1日、毎週月・火・木・
金曜日の午前10時～午後4時)
所 ぽそメイト国府宮教室(稲沢
市国府宮) 内ワード・エクセル・
パワーポイント基礎・活用、就
職支援 対 身体、精神、知的、そ
他の障害の方、マウスを持つこ
とが可能の方(公共職業安定所
長が訓練を受講することが適職
につかせるため必要と認められた者で
あること) 定 6人(面接で選考)
料 テキスト代6480円 申 7月
4日(水)までに、公共職業安定
所で手続きをしてください 問 公
共職業安定所または愛知障害者
職業能力開発校 ☎0533(93)
2505



外国人のための
スタディツアー

時 7月8日(日)午前9時～午
後3時 所 あいち航空ミュージ
アム、MRJミュージアム ◆ 集
合場所 II 役所西庁舎南側駐
車場 内 県内の航空宇宙産業に
ついて紹介します。あいち航
空ミュージアムでは、戦後初
の国産旅客機YS-11実機や県
内の航空機産業の歴史を知る
ことができます。見学後、交
流会(昼食会)を行います。 対
外国籍市民およびその子ども
または親 定 20人 料 無料 持 運
免許証、在留カードなど(入館
時に身分証明書が必要なため)
申 電話、ファクス、メールで
市国際交流協会へ。

ヘルスアップ教室

健康ドームでは、生活習慣病の予防や健
康づくりを目的とした「ヘルスアップ教室」を
行っています。1回でも参加できます。
また、当日はトレーニングルームも利用でき
ます。ぜひご参加ください。

○お手軽ボール運動教室

と き 毎週火曜日※7月17日を除く。
午後1時30分～2時30分

○やさしいエアロビクス教室

と き 毎週木曜日
午後1時30分～2時30分

ところ 健康ドーム

定 員 各35人(先着順)

参加費 1回につき500円

申込み 開催日の1か月前から健康ドーム元
気測定室へ。申込みは、本人に限り
ます。

※事前に、自分の健康度をチェックする元気
測定「かんたんコース」を行っていただき
ます(年に1回、別途500円)。

国際交流子ども教室

時 7月7日(土)午前10時～午後
3時 所 名古屋芸術大学西キャン
パス 内 名古屋芸術大学の留学生
や学生と一緒に「まちの彫刻」
を描きます。野外美術館を楽し
んだり、留学生との交流を通じ
て、楽しく国際交流をしましょ
う。 対 小学生 定 30人 料 無料 持
食、水筒、帽子、敷物、鉛筆、
消しゴム、絵の具、クレヨンな
ど 申 電話、ファクス、メールで
市国際交流協会へ。

離乳食講習会 入門編
〜離乳食ってなあに?〜

時 7月13日(金)・27日(金) ①午
後2時15分 ②午後3時(二部制
で行います) ※4か月児健診後に
随時行うため、時間が前後する
場合があります。 所 健康ドーム
創作ふれあいルーム 内 離乳食の
進め方について。時期的な離乳
食の試食も行います。 持 筆記用
具 料 不要 問 保健センター
※4か月児健診の対象者に限り
ませんので、これから離乳食
を始める方は、どなたでもお
気軽にご参加ください。

夏休み親子下水道教室

顕微鏡による微生物の観察
や下水処理場見学など、下水
道について親子で楽しく学習
します。夏休みの宿題の材料
としても活用してください。
時 7月24日(火)午前の部・午
前10時～正午、午後の部・午
後1時30分～3時30分 所 五条川
左岸浄化センター(小牧市新小
木) 対 小学4～6年生(保護者
同伴) 定 各部10組程度 料 無料 持
子ども用上履き(大人用のスリ
ッパは用意します) 申 7月2日
(月)～20日(金)午前9時～午
後5時(土・日・祝日は除く)
に、五条川左岸浄化センター
(75)2911へ。

生物多様性親子セミナー

時 8月10日(金)午前9時30分～
午後2時30分 所 集合場所…
稲永ビクターセンター(藤前干
潟)、解散場所…名古屋港水族
館 内 干潟に入って生きものの観察、
水族館のバックヤードツアー 対 小
学生の子どもと成人保護者 定 20
組40人(応募多数の場合は抽選)
料 無料 持 昼食は弁当を持参 申 募
集ちらし(ホームページからダウ
ンロード可)参照。7月17日(火)
必着。 申 http://www.pref.ai
chi.jp/soshiki/owari/30sem
inar.html 問 県尾張県民事務所
環境保全課 ☎052(961)7
254

少年・少女
バスケットボール教室

時 8月27日(月)～30日(木)午後
1時～3時(全4回) 所 健康ド
ムアリーナ 内 バスケットボールの
基本的な知識と技術を親切丁寧
に教えます。 対 市内在住の小学
生 定 40人(先着順) 料 1人につき
1000円 申 7月9日(月)午前
9時から参加費を持って総合体
育館へ。

総合体育館トレーニング室

○インストラクター指導(予約制)
時 7月7日(土)・12日(木)午前
9時～午後1時、22日(日)午後
1時～5時、18日(水)・27日
(金)午後5時～9時
○体力測定(予約制)
時 7月16日(月)・祝 午後1時～
5時(1人につき40分間)
料 1回につき大人300円、中
学生100円のトレーニング室使
用料が必要となります。定期券
やシニアパスもご利用ください。
問 総合体育館

パパママ教室

時 7月8日(日)・9日(月)午前
9時20分～正午(受付…午前9
時10分～9時20分) 所 健康ドーム
健康増進広場 内 1日目…父親の
役割、妊婦体験、沐浴実習、交
流会、2日目…分娩の経過と呼
吸法、おっぱいの準備、妊娠中
の栄養について 対 出産予定日が
8月1日～10月31日の方 持 母子
健康手帳、筆記用具 申 6月27日
(水)から保健センターへ。
※託児希望の方は、開催日の2
日前までに健康ドーム子育て
支援室へ(第3月曜は休み)。

募集

行政ボランティア募集

市では、市が主催する事業な
どのお手伝いをしていただける行
政ボランティアを募集していま
す。活動を通して健康づくりや
生きがい、やりがいを見つけてみ
ませんか。
◆活動事業 II 市民芸術劇場、
平和夏まつり、ペットフェスタ、
市民体育祭、敬老会、市民音
楽祭、成人のつどいなど ◆活動
内容 II 会場準備、会場整理、
受付、バスの乗降介助など 問 生
涯学習課

放送大学10月生募集

放送大学は、平成30年度第2
学期の学生を募集しています。
10代から90代の幅広い世代、約
9万人の学生が学んでいます。
約300の授業科目があり、1
科目から受講可能です。
◆出願期間 II 第1回…8月31日
(金)まで、第2回…9月20日
(木)まで 申 放送大学愛知学習セ
ンター ☎052(831)1771

平成31年度西春日井広域
事務組合消防本部職員募集

◆募集職種・人員 II 消防職…6
人、事務職…1人 ◆受験資格 II
○消防職…平成6年4月2日以
降生まれで、大学、短大等(専門
士の称号を付与される専修学校専
門課程および高等専門学校を含
む)、高校を卒業または来年3月
末までに卒業見込みの方 ○事務
職…平成6年4月2日以降生まれ
で、大学を卒業または来年3月末
までに卒業見込みの方 ※消防職、
事務職ともに、日本国籍を有し、
地方公務員法第16条に該当しない
方 ◆試験 II 第1次…時 9月16日
(日)午前9時 所 西春日井広域事
務組合 内 一般教養、適性検査、
体力測定(体力測定は消防職の
み)、第2次…時 第1次試験の結
果により個人あてに通知 内 口述
(面接)試験、論文試験 申 8月1
日(水)～17日(金)午前9時～午後
5時(正午～午後1時、土・日・
祝日を除く)に受験申込書・受験
票・健康診断書(指定様式)。消防
本部総務課またはホームページで
入手可)を西春日井広域事務組合
消防本部総務課 ☎22)4912に
持参(郵送では受け付けません)。

募集

非常勤職員募集

○保育士
 ◆応募資格 保育士資格・幼稚園・小学校・養護教諭免許をお持ちの心身ともに健康な方
 ◆勤務日時(応相談) 週5日 ①午前8時30分～午後5時(担任) ②午前8時30分～午後4時30分 ③午前7時30分～9時30分 ④午後3時30分～6時30分
 ◆勤務場所 保育園・児童センター ①きらり ◆給与(時給、5年以上勤務で昇給あり) ①1280円 ②1080円 ③④1250円
 ⑤履歴書(市販のもの)と資格証(写)を持って児童課へ。

○看護師
 ◆応募資格 正看護師資格をお持ちで心身ともに健康な方
 ◆勤務日時(応相談) 週5日 午前8時30分～午後4時30分
 ◆給与(2年以上勤務で昇給あり) ①時給1330円 ②履歴書(市販のもの)と資格証(写)を持って児童課へ。

○清掃員
 ◆勤務内容 塵芥収集車(2トン・3トン車の運転操作)業務など
 ◆応募資格 心身ともに健康で、運転免許(中型以上。AT限定を除く)をお持ちの方
 ◆募集人員 若干名
 ◆勤務日時 月々金曜日(祝日を含む) 午前8時30分～午後4時30分
 ◆勤務場所 環境保全センター
 ◆勤務開始日 8月1日(水)
 ◆給与 ①時給1080円 ②7月17日(火)までに履歴書(市販のもの)を持って、環境課へ。
 ※採用にあたり面接などを実施します。

○介護支援専門員
 ◆勤務内容 介護予防支援、ケース相談など
 ◆応募資格 介護支援専門員の有資格者
 ◆募集人員 1人
 ◆勤務日時 月々金曜日 午前8時30分～午後4時30分(勤務時間は相談に応じます)
 ◆勤務場所 地域包括ケア推進室(高齢福祉課内)
 ◆勤務開始日 8月1日(水)(更新あり)
 ◆給与 ①時給1420円 ②1600円
 ③7月20日(金)までに、地域包括ケア推進室へ(郵送可)。

登録統計調査員募集

市では、各種統計調査に従事していただく登録統計調査員を募集します。

統計調査員の仕事を希望される方は、あらかじめ「登録統計調査員」として登録していただき、各種統計調査が実施される際に、調査活動を市から依頼します。

ただし、調査地域などにより調査の依頼ができない場合がありますので、ご了承ください。応募は随時、受け付けています。

◆業務内容 国や県が行う各種統計調査において、世帯や事業所への訪問、調査票の配布・回収・点検など
 ◆応募資格 市内在住の20歳以上の方で、警察、税務および選挙に直接関係のない方
 ◆報酬 ①2～4万円程度(調査の内容や受持ちの件数などによって異なります)
 ②経営企画課 画課

レジャー農園利用者募集中

レジャー農園に45区画(6月1日現在)の空きがあります。
 ①1㎡あたり200円、1世帯2区画まで
 ②商工農政課

お知らせ

7月11日～20日 夏の交通安全県民運動

夏は、行楽で車を運転する機会が増え、暑さやレジャーの疲れから運転者の注意力が散漫になり、事故の危険性が高まります。みんなで交通安全について考え、事故を防止しましょう。

○子どもの交通事故防止

道路の安全な通行方法や自宅周辺の危険箇所、安全な自転車の乗り方などを家庭で話し合ったり、子どもを見かけたら速度を落とすなどの思いやり運転をしましょう。

○飲酒運転の根絶

飲酒運転は危険な行為です。取り返しのつかないことにもなります。絶対にやめましょう。

○シートベルトを正しく着用

後部座席を含めシートベルト・チャイルドシートの正しい着用を確かめて発進しましょう。

問 防災交通課

寄附をいただきましたありがとうございます

ミナミ産業株式会社様(鹿田)から市内の小学4年生にペットボトルをリサイクルした下敷きをいただきました。
 問 学校教育課

中部管区行政評価局長 感謝状を受賞

行政相談委員の菊谷礼子さん(中之郷)に、総務省中部管区行政評価局長から感謝状が贈られました。

行政相談委員として市民の行政に対するご意見やご要望の実現や改善にご尽力されており、総務省からその業績が認められたものです。
 問 総務課

児童手当現況届 提出はお済みですか

児童手当を受給している方は、6月中に児童手当現況届(各受給者に郵送しています)の提出が必要です。この届がないと、6月分以降の児童手当を受給することができなくなります。

まだ提出していない方は、至急、提出(郵送)してください。

◆提出するもの 現況届(必要事項を記入してください)、受給者(保護者)の健康保険被保険者証の写し(厚生年金等加入者のみ)
 問 児童課

市から感謝状を贈呈



佐橋正夫様(95歳、鹿田)から、弁護士を通じて土地、建物などの不動産および金融資産の一切の財産を本市に遺贈したい旨の遺言公正証書が作成されました。

市として、住民福祉向上に役立てたいとの佐橋様の崇高なご意思に対して、感謝状を贈呈しました。

問合せ 人事秘書課

お知らせ

明るく元気なあいさつ運動

青少年育成会議では、登校してくる児童・生徒のみなさんへのあいさつ運動を実施しています。あいさつや声掛けは、地域の連帯意識向上や、犯罪抑止効果も期待できます。地域のみなさんも、登下校の児童・生徒へあいさつをお願いします。

【時】7月10日(火)白木小学校・白木中学校、12日(木)師勝小学校・師勝中学校【問】家庭支援課

7月1日～8月31日 青少年の非行・被害防止に 取り組む県民運動

非行の芽 はやめにつもう

みな我が子

青少年が解放感から有害環境に接する機会が多くなる夏休み期間中に「青少年の非行・被害防止に取り組む県民運動」を実施します。

【問】愛知県青少年育成県民会議、市青少年育成会議事務局(家庭支援課内)

もの忘れ相談

認知症は誰にでも起こりうる脳の病気で、早期発見が大切です。早く治療を始めることで、病気の進行を遅らせることもできます。医師が相談に応じますので、お気軽にご利用ください。

【時】7月26日(木)午後2時～4時【所】市民相談室【問】認知症について心配ごとがある方【定】3人(先着順)【時】7月19日(木)までに、地域包括ケア推進室(高福祉課課内)へ。

成年後見制度無料相談

成年後見制度は認知症の方、知的障害のある方、精神障害のある方など判断能力が不十分な方々を支援する制度です。行政書士が相談に応じますので、お気軽にご利用ください。

【時】7月17日(火)午後1時～4時【所】面談室2【問】主催Ⅱ一般社団法人コスモス成年後見サポートセンター愛知県支部【定】052(908)3022【問】高福祉課・社会福祉課

車上ねらい増加中!

市内で、平成30年4月中に6件の車上ねらい被害が発生しました。車内に安全な場所はありません。短時間でも車内にカバンやゴルフバッグなどの荷物を置いて離れないようにしましょう。また、確実に施錠するとともに、駐車場にはセンサーライトなどを設置し被害にあわない環境づくりをしましょう。

防災交通課

都市計画の 決定・変更案の縦覧

都市計画の決定・変更案を縦覧します。

市民および利害関係者の方で、この案にご意見のある方は、縦覧期間満了の日までに市長に対し、意見書を提出できます。

- 【内】①名古屋都市計画用途地域の変更案②名古屋都市計画北名古屋沖村西部地区計画の決定案③名古屋都市計画生産緑地地区の変更案【時】7月5日(木)～20日(金)午前8時30分～午後5時15分(土・日・祝日は除く)【所】都市整備課【問】

就職活動でお悩みの方へ 職業適性検査・就職相談

職業適性検査(約50分)

適性診断システムにより、あなたの職業適性を分析し、相談員が解説を行います。

就職相談(予約優先)

書類選考や面接がうまくいかない方に、相談員がコツの伝授や職場体験の案内などをします。

【時】7月18日(水)、8月15日(水)午前10時～午後3時(受付は午後2時まで)【所】社会福祉協議会本所小会議室【問】就職活動中の15～44歳の方と保護者の方【定】無料【問】なごや若者サポートステーション【定】052(700)2396【問】商工農政課

※検査で知り得た個人情報、他の目的には使用しません。

行政相談

行政相談委員が行政に関するご意見などを受け付けます。

【時】7月26日(木)午前10時～午後1時【所】パレマルシェ2階催事場 ◆行政相談委員Ⅱ村瀬正孝、菊谷礼子、町田和好【問】総務課

一日も早く下水道へ接続を

市では、快適な環境づくりを目指し、下水道の整備を積極的に進めています。みなさんが下水道に接続すると、悪臭や害虫の発生が減り、生活環境がよくなります。側溝や河川がきれいになると自然環境を守ることにもつながります。下水道が利用できる区域の方は、早期接続をお願いします。

下水道課【問】

聞こえの心配な乳幼児の 保護者のみなさんへ

「音に反応しない」、「名前を呼んでも振り向かない」などお子さんの子育てでお悩みの保護者の方はご相談ください。

【時】教育相談・悩みや子育てへのアドバイス、聞こえに関する簡単な検査

【所】乳幼児教室・聞こえや聞こえによることばに障害のあるお子さんと保護者を対象にした個別の支援

【時】進路相談・難聴のお子さんの進路相談 【時】随時【所】県立一宮聾学校(一宮市大和町)【定】0586(45)6000

特別支援学校体験入学

県教育委員会では、来年度に小・中学校、高等学校に入学予定で障害を有する可能性があると思われるお子さんとその保護者の方を対象に、特別支援学校の様子を知っていただくために体験入学を実施します。

体験入学日以外にも、随時相談に応じています。詳しくは、直接体験入学先の学校へお問い合わせください。

県立いなざわ特別支援学校

【時】小学部・9月6日(木)・12日(水)、中学部・9月7日(金)・12日(水)【問】知的な発達の遅れや情緒に障害があるお子さん【定】0587(35)2005

県立名古屋特別支援学校

【時】9月6日(木)、10月3日(水)【問】手足の不自由なお子さん【定】052(502)8866

県立大府特別支援学校

【時】7月11日(水)、10月24日(水)【問】病気で療養しているお子さん【定】0562(48)5311

障害者・福祉に関する相談

Table with 3 columns: 相談名, とき(祝・休日は除く), ところ・問合せ・申込み

暮らし・仕事・まちづくり・行政に関する相談

Table with 3 columns: 相談名, とき(祝・休日は除く), ところ・問合せ・申込み



集え!! わが市の「協働人」

「協働」という言葉聞いたことありますか？協働とは市民のみならず市に關係のある人たちが共に協力してまちづくりを行うという意味の言葉です。今月から始まったこのコーナーでは、市内の協働にまつわる話題を紹介していきます。

みなさんは「北名古屋市をこんな街にしたい」とか「日常生活のこんなところを改善したい」という夢や希望を持っていませんか。市内には、それを叶えるため自分たちの手でまちづくりを進めていこうという市民団体がたくさんあります。それぞれの団体が「北名古屋に関わる人、お店、団体の交流出展をやりたい」とか「踏み荒らされた公



ママライフデザイン研究所による「ママライフエキスポ」の様子



市内で活動している市民団体による報告会・交流会

園の花壇を花でいっぱいにした」という夢に向かって、楽しみながら活動を続けています。

その中のひとつで、子育て世代の母親を応援するため毎年出展イベントを開催しているママライフデザイン研究所は「回を重ねる毎に来場者も増えてきました。今後も地域の繋がりがりや母親の社会参加の機会を創出していききたいです」と今後のまちづくりに向けて意欲満々です。

みなさんも、この北名古屋市をより魅力的なまちにするため「自分たちの街は自分たちの手でつくる」を合言葉に活動を始めてみませんか。

公共施設利用抽選会

施設名	対象月	受付日時	ところ	
文化勤労会館	大ホール	2月分	8月1日(水)	文化勤労会館 エントランスホール
	大ホール以外	10月分		
	展示室・展示コーナー	11月分		
東公民館	10月分	午前8時50分～9時	東公民館 視聴覚室	
コミュニティセンター (西庁舎併設)	10月分		西庁舎101会議室	
総合運動広場	テニスコート	8月分	7月7日(土)	総合体育館 多目的ホール
	グラウンド			
西春・白木・天神中学校 夜間照明	8月分	7月14日(土)	総合体育館 大会議室	
学校施設 (体育館・テニスコート)				
		午前8時30分～8時40分		
		午前9時30分～9時40分		

市内の交通事故発生状況

[西枇杷島警察署調べ]

平成30年	5月	累計
死亡事故	0件 0人	1件 1人
人身事故	27件 33人	138件 172人
物損事故	181件	975件

人身事故数は死亡事故数を含む。

市内の窃盗犯発生状況

[西枇杷島警察署調べ]

平成30年	5月	累計
侵入盗	9件	30件
乗物盗	11件	48件
非侵入盗	20件	104件

侵入盗 : 空き巣、忍び込み等
乗物盗 : 自転車・自動車・オートバイ盗
非侵入盗 : 車上ねらい、部品ねらい、ひったくり等

編集後記

ごみゼロ運動取材中、市内のいたるところで多くの方がごみを拾う姿を見かけました。まちがきれいになることはもちろんですが、こうした地域での取り組みは、地域のつながりを強め、防犯力を高めたり、地域全体の活性化にもつながると感じました。(中江)

木の魅力を感じる

木彫を楽しむ part XIX 作品展

瀬川豊記者



渡邊守さん(受講生)の「弥勒菩薩面」(ヒノキ)

5月に文化勤労会館エントランスで名古屋芸術大学の生涯学習公開講座の受講生による「木彫を楽しむ part XIX 作品展」が開催された。今回で19回目となる作品展、木の魅力はどんなところに存在するのか。これから木彫を楽しみたい、学びたいと思っている人に木のすばらしさについて、同大学で学生たちに木彫を指導する岩井義尚教授にインタビューした。

「木の魅力となっている要素にはどんなものがあるのか簡単にお話していただけますか。」

「木材の性質を簡単に述べると、木は生きていて、空気を吸ったり吐いたりして呼吸しています。例えば周囲の温度や湿度に合わせて空気中の水分を吸ったり、吐いたりします。また、木のあたたかさ、ぬくもり、やさしさは、木に触った時、体温を奪われることなく感じることでできます。木の呼吸によって発散される香りは人の気持ちを落ち着かせリラックスさせて、リフレッシュにつながります。」

「ちなみに、木は湿度を感じると香りを発散し、特に香りの強い木には、ビャクダン、クスノキ、ヒノキ、ヒバがあります。クスノキは材質が軟らかく加工しやすく、ケヤキは堅く加工しにくいという特徴があります。」



伊藤隆さん(受講生)の「柴犬」(ケヤキ)

「ではその木を素材とした木彫の楽しさはどんなところにあるのでしょうか。」

岩井 素材となる木を選び、不要な部分を切り落とし外形を整え仕上げしていくのですが、その過程で、必ずしも最初のアイデアスケッチどおりにならないこともあります。同じ木材でも切る方向によっていろいろな木目が現れ、それらと対話しながら作業を進めることが楽しさではないでしょうか。」

「ありがとうございます。木の魅力である特質を知り、木彫の楽しさを感じる事ができました。」

インタビュー後、展示された作品展を見ると、木の「あたたかさ」「ぬくもり」「やさしさ」が、わかるような気がした。



講座を担当した岩井義尚教授(写真左)の作品「Form1705」(クスノキ)(写真中)、会場で作品を興味深く見入る来場者(写真右)



北名古屋報

平成30年 7月
No.148

編集発行／北名古屋市役所総務部 人事秘書課
〒481-8531 愛知県北名古屋市西之保清水田15

● 電話 0568 (22) 1111 ● FAX 0568 (25) 1800
● ホームページ <http://www.city.kitanagoya.lg.jp/>