

広報北名古屋

KITANAGOYA CITY PUBLIC RELATIONS MAGAZINE SINCE 2006

5月
平成29年

MAY 2017

No.134



Contents 今月の内容

トピックス

- 3 10周年メモリアル講演会を開催しました
- 5 北名古屋市の未来を考える 第2回
- 6 平成29年度 自治会長さんを紹介しませう
- 8~9 特定健診・がん検診を受けませう
- 10 5月12日は「民生委員・児童委員の日」
- 11 平成29年度 北名古屋市職員配置表
- 13 きたなごや こどもフェスタ2017
- 15 手当制度のご案内
- 16 「北名古屋市消防団協力事業所表示制度」を開始しました

18~19 今月のカレンダー

来月の予定/今月の納税・納付など/休日診療

- 20 母子保健事業・成人保健事業/
子ども・子育て・教育に関する相談
- 21 子育て支援センター子育て情報/公共施設などの連絡先
- 22 ふおとれぽ Photo×Report
- 23 図書館×昭和日常博物館 Selection・Column

暮らしの情報

- 24~33 催し/講座/募集/お知らせ/相談/
障害者・福祉・健康に関する相談/
くらし・仕事・まちづくり・行政に関する相談
- 34 「広報北名古屋」へのみなさんの声をお寄せください/
公共施設利用抽選会/
市内の交通事故・窃盗犯発生状況/編集後記
- 35 市民記者レポート「ハンズ」

市役所の業務案内

開庁時間 午前8時30分~午後5時15分
閉庁日 土、日、祝・休日、年末年始(12月29日~1月3日)

窓口延長(祝・休日、年末年始は除く)

延長時間 午後7時30分まで
西庁舎: 第1・3金曜日 東庁舎: 第2・4金曜日
内容 戸籍・住民票・税務などの証明書発行、印鑑登録、市税などの収納

マークについて

時 とき 所 ところ 内 内容 対 対象 定 定員 参 参加費・入場料・利用料 持 持ち物
申 申込み 問 問合せ 電 電話 ファクス メール HP ホームページ 西 西庁舎 東 東庁舎

今月の表紙



吉田沙保里選手と栄和人監督をお招きし、市制10周年を締めくくるメモリアル講演会を開催しました。

講演会の様子は、3ページでご紹介します。

市の人口・世帯数 4月1日現在

総人口	85,176人	(-71)
男性	42,767人	(-89)
女性	42,409人	(+18)
世帯数	35,738世帯	(+54)

()内は前月からの増減

毎月、プッシュ通知でお知らせ

スマートフォンで「広報北名古屋」が読めます



QRコードからアプリをダウンロード(無料)してください(iOS版はApp Store、Android版はGoogle Playから)。*通信料は別途発生します。
「マチイロ」に関するお問い合わせは、株式会社ホームページ ☎092(716)1404へ。

問合せ 人事秘書課



北名古屋市市制施行10周年ファイナル事業

吉田沙保里選手と栄和人監督の10周年メモリアル講演会 「未来への飛躍 ～夢を追い続けるためには～」

を開催しました!



3月25日(土)に文化勤労会館で、市制施行10周年記念事業の最後を飾るメモリアル講演会「未来への飛躍～夢を追い続けるためには～」を開催しました。

2016年リオデジャネイロオリンピックのレスリングに出場し、銀メダルを獲得した吉田沙保里選手と、至学館大学レスリング部の栄和人監督をお招きして、夢を追い続けるために大切にしている想いなどについてお話しいただきました。

吉田選手は「リオデジャネイロオリンピックの決勝で敗れたときには、『銀色のメダルが無かったからちよūdいんじやない?』という母の一言で、すごく気が楽になった。あらためて家族やチームメイトなど、自分を支えてくれている人の存在に気付かされた」と、支えてくれる人の大切さを語ってくれました。



また、栄監督は「努力すればするほど辛いこともたくさんあるが、その努力したという過程が大切。何かに葛藤している方が人生楽しい」と、頑張ることが大切さを語ってくれました。



講演会は、トークのほか、吉田選手が4回のオリンピックで獲得したメダルの披露や、お二人



人からのサイン色紙をかけたじゃんけん大会もあって大盛り上がり。

とても仲の良いお二人は、そのほかにも、オリンピックの裏話や日々の練習の話や今後の目標などを冗談も織り交ぜながらお話をされて、終始和やかな雰囲気での講演会でした。

平成28年度 情報公開等の 実施状況

市では、北名古屋市情報公開条例および北名古屋市個人情報保護条例に基づき、市の実施機関が保有している行政文書などを市民のみなさんからの請求に応じて開示しています。

市の保有する公文書を求めに応じて開示することや行政の説明責任で自ら情報を開示することで、透明性の高い市政の推進に努めていきます。

平成28年度の行政文書と保有個人情報の開示請求件数は次のとおりです。お問い合わせは、総務課へ。

行政文書開示請求件数および処理内容

実施機関	請求件数	処理件数	処理内容			
			全部公開	一部公開	非公開	取下げ
市長	16	16	7	7	2(1)	0
教育委員会	1	2	1	0	1(1)	0
選挙管理委員会	0	0	0	0	0	0
農業委員会	1	1	0	1	0	0
固定資産評価審査委員会	0	0	0	0	0	0
監査委員	0	0	0	0	0	0
公平委員会	0	0	0	0	0	0
議会	2	2	2	0	0	0

()は、文書不存在による非公開件数(再掲)

保有個人情報開示請求件数および処理内容

実施機関	請求件数	処理件数	処理内容			
			全部公開	一部公開	非公開	取下げ
市長	10	10	6	1	3	0
教育委員会	0	0	0	0	0	0
選挙管理委員会	0	0	0	0	0	0
農業委員会	0	0	0	0	0	0
固定資産評価審査委員会	0	0	0	0	0	0
監査委員	0	0	0	0	0	0
公平委員会	0	0	0	0	0	0
議会	0	0	0	0	0	0

※処理件数について

処理件数とは、開示請求に対する決定などや取下げの件数をいいます。

1件の開示請求に対し、行政文書の内容により複数の決定がされる場合は、それぞれの文書により決定などの処理を行うため、処理件数が請求件数より多くなっています。

問合せ
経営企画課



工業統計
キャラクター
コウちゃん

ぜひインターネットで
ご回答ください！

調査票にご記入いただいた内容は、統計作成の目的以外(税の資料など)に絶対に使用することはありませんので、安心してご回答ください。

- 調査の結果は中小企業施策や地域振興など、国および地域行政施策のための基礎資料として活用されます。
- 調査票は、5月末日までにお届けします。
- 調査の結果は中小企業施策や地域振興など、国および地域行政施策のための基礎資料として活用されます。
- 工業統計調査は、我が国における工業の実態を明らかにすることを目的とする政府の重要な調査で、統計法に基づく報告義務のある基幹統計調査です。
- 平成29年工業統計調査は、従業者4人以上のすべての製造事業所を対象に、平成29年6月1日時点で実施します。



平成29年
工業統計調査
を実施します

経済産業省・愛知県・北名古屋市

北名古屋市の未来を考える

第2回 | 小さな自治と大きな自治

2月に開催した北名古屋市の未来を語る講演会「2030年の地域のあり方を考える」の内容について、シリーズでお伝えしています。第1回は、これから人口が全体として減少し、お年寄りの数が激増する中で、次の世代に大きな負担をかけない仕組みを作っていく必要があるというお話でした。

講演要旨 (「小さな自治と大きな自治」編)



岩崎 恭典 氏

2025年までには、地域包括ケアシステムの構築が必要ということが言われているが、例えば、団塊の世代が、生活支援や介護予防、施設入所サービスを今と同じ仕組みのまま運営していると、介護保険の仕組みはすぐに破綻してしまう。

この仕組みを持続させるためには、生活支援や介護予防など、身近なサービスについては「向こう三軒両隣」でお年寄りを支え合う仕組みが必要で、これが「小さな自治」である。

一方で「大きな自治」は、セーフティネットである医療の部分、つまり、病院の整備や特別養護老人ホーム等の施設入所などは、公共で整備するという仕組みである。

まずは、北名古屋市にとって何が重要で、何が必要なのか、という仕分けをきちんとした上で、「大きな自治」の部分で北名古屋市単独でやるのか、近隣自治体と一緒にやるのか、それとも名古屋市の一員としてやるのか、という選択肢を検討する必要がある。

市民記者 Q.1

北名古屋市のこれからを考えるために、まずは身近な「小さな自治」の仕組みを「地域に住む私たち」で考え、作っていくことが大切なのですね。



市民記者 Q.2

「大きな自治」についても、市役所や議員さんだけに任せておくのではなく、地域に住む私たちが、子どもや孫の世代の将来まで考えていく必要がありますね。



市役所 A.1



そうですね。まずは、狭域で有効な「小さな自治」と、広域で効率的な「大きな自治」をきちんと仕分けすることが大切です。

市役所 A.2



「大きな自治」が担う部分は大きなお金がかかることが多く、複数の自治体でまとまったほうが、単独の自治体だけで行うよりも、効率的に行うことができます。

次回は、「広域化と効率化」について少し詳しくお話ししましょう。

問合せ 総務課

平成29年度 自治会長さんを紹介します

今年度お世話になる自治会長のみなさんです。自治会長には、地域のみなさんのご意見やご要望などを取りまとめていただくほか、防火・防犯活動やリサイクル分別収集、ごみゼロ運動などにも地域の代表としてご協力をお願いしています。1年間、よろしくお願いいたします。

お問い合わせは、市民活動推進課へ。



写真前列右から

大野 英則 (六ツ師)
伊藤 武幸 (熊之庄)
酒江 澄子 (若宮)
小川 義美 (鹿田)
森川 勲 (片場)
阿部 久邇夫 (石橋)
太田 吉彦 (九之坪)
伊藤 勝文 (駅前)
加藤 晴男 (加島)
春日井 史郎 (岡)
鈴木 賢二 (野崎)

写真中列右から

森川 平洲 (高田寺)
余吾 通夫 (久地野)
丹羽 満 (二子)
井上 敏男 (鍛冶ヶ色)
池山 司 (法成寺)
荘田 三士 (北野)
伊藤 麻友美 (山之腰)
松岡 國隆 (宇福寺)
菊谷 道雄 (中之郷)
犬飼 則雄 (沖村)

写真後列右から

道川 勝良 (薬師寺)
石田 守可 (能田)
安藤 将昭 (井瀬木)
垣内 邦彦 (県営住宅)
井上 武 (徳重)
三輪 活裕 (米野)
坂西 雄治 (弥勒寺)
安原 泰彦 (西新町)
樋口 栄俊 (西之保)
畔柳 清三 (青野)
山村 康三 (犬井)

敬称略

平成28年度分
市民協働推進事業
補助金採択事業
報告会&
まちづくりワークショップ
シヨップ

市民協働推進事業補助金は、公益的社会的貢献活動を支援する補助金です。

この報告会では、平成28年度に実施された補助金採択事業について、その成果や事業経過を発表し、事業の課題や改善に向けての提言を行います。

北名古屋市の未来を考えるまちづくりワークショップも開催します。ぜひご参加ください。

とき 5月28日(日)

午後1時～5時

ところ 健康ドーム 研修室

内容

● 第1部 報告会

● 第2部 まちづくりワークショップ

シヨップ

● 団体活動PRの掲示

参加費 無料(予約・申込不要)

問合せ 市民活動推進課

平成29年度 市民協働推進事業補助金の交付団体が決定しました

●公開プレゼンテーションと審査会

1月22日(日)健康ドームで、「市民協働推進事業補助金」市民公益事業支援(ステップ)部門に申請した団体の公開審査会が開催されました。それぞれの団体が事業内容の説明を行い、審査委員との間で質疑応答が行われました。

その後、審査会が開かれ、その審査結果をもとに、活動支援(ホップ)部門を含む以下の事業の採択を決定しました。

お問い合わせは、市民活動推進課へ。



つじぶら つじぼん

北名古屋市市民協働マスコット
「北名古屋家のツツジきょうだい」

●活動支援(ホップ)部門

事業名	申請団体	事業概要	交付決定額
花いっぱい運動	若葉会	ポケットパーク、鹿田第一公園の花壇の花植えおよび管理清掃	50,000円
ホテルのタベ	もえの丘で「ホテルを育てる会」	ホテルの生態に関する展示とホテルの観察イベント	46,000円
おやこボードゲーム広場	北名古屋ボードゲーム交流会「るどふい〜る」	小学生以上の親子対象にボードゲームを楽しむ教室を開催	49,000円
経験者が語る「男性の育児休業取得」のススメ	さんか・クラブ	「育休」の取得経験者による男性の育休取得についての講演	38,000円
ラジオ体操普及事業	北名古屋市ラジオ体操連盟	ラジオ体操講習会での指導者養成とラジオ体操会の実施	49,000円

●市民公益事業支援(ステップ)部門

事業名	申請団体	事業概要	交付決定額
憩の場ふれあいサロン	NPO法人サポートフレッシュ	リフレッシュの場ふれあいサロンと名芸大交流イベント	256,000円
北名古屋地域活性化イベントきたなごやふえすた2017	P.S.Surprise!げんきな街づくり応援プロジェクト実行委員会	北名古屋市に関わる人、お店、活動団体の交流出展イベント	300,000円
WORLD IN きたなごや	NPO法人クオリティー・オブ・ライフ	外国人との交流、異文化理解のイベント	300,000円
食育による認知症予防事業	そば打ちで健康になろう会	大桑村での農業体験、そば打ちを通じた認知症予防事業	272,000円
劇団福祉座公演	劇団福祉座	岩倉街道筋を舞台にした人情時代劇を上演	300,000円
mama life expo (ママライフエキスポ)	ママライフデザイン研究所	ママたちの暮らし、生き方を豊かにする出展イベント	300,000円
講演「こくごのじかん」	能田徳若万歳保存会	国語の教養番組、講演「こくごのじかん」と能田徳若万歳披露	201,000円
父子手帳	NPO法人次世代健全育成サポートあひるっこ	お父さんなど男性参加の父子手帳の制作	300,000円
キャリア教育～子どもたちの「生きる力」を育もう～	一般社団法人北名古屋青年会議所	子ども向け職業紹介、職業体験イベント	300,000円

今年も

特定健診・がん検診を受けましょう

6月初旬に受診券と健診ガイドを郵送します

● 次のいずれかに該当する方には受診券が送られます

- 北名古屋市国民健康保険に加入中の40歳以上の方(平成29年4月末までに加入手続きをした方)
- 後期高齢者医療に加入中の方
- 過去5年間に市のがん検診を一度でも受診した方
- 今年度中に以下の対象年齢に達する方

男性 35歳、40歳、51歳、61歳 **女性** 20歳、21歳、30歳、35歳、40歳、41歳、51歳、61歳

● 受診券が郵送されなかった方には、保健センターで新規発行します

転入した方や、過去5年間に市の健診やがん検診などを一度も受診していない方には、受診券を送付していません。希望する方には受診券を新規発行しますので、6月以降に保健センターにお申し出ください。

対象・受診料金

市で実施している特定健診やがん検診は、費用の一部または全部を市が補助しているため、実費で検査を受けるときよりも格段に安く検査を受けることができます。

	種 類	対 象 (各年齢は、平成29年度中に満年齢を迎える年齢を基準としています)	受診料金		
			指定医療機関	健康ドーム	
特定健診	ヤング特定健診	35～39歳の方	500円	500円	
	特定健診	40～74歳で北名古屋市国民健康保険加入の方	無料	無料	
	後期高齢者特定健診	75歳以上(一部65歳以上の方を含む)で、後期高齢者医療加入の方	無料	無料	
がん検診等	胃がん検診	40歳以上の方	2,500円	がん検診セット 3,000円 3つまとめて実施 単独での受診不可	
	大腸がん検診		500円		
	肺がん・結核検診		1,500円		
	歯周病検診	40歳以上の方	900円	無料*	
	B型・C型肝炎検診	40歳以上で、過去に受診していない方	1,800円	1,800円*	
	前立線がん検診	50歳以上の男性	1,800円	1,800円*	
	乳がん検診	超音波	30～39歳の女性	2,400円	1,800円
		マンモグラフィ	40歳以上の女性	2,400円	1,800円
	子宮頸がん検診	20歳以上の女性	2,400円	1,200円	
骨粗しょう症検診	40・45・50・55・60・65・70歳の女性	1,600円	—		

※ 特定健診やがん検診セットを受診する方が、追加として希望する場合のみ受診できます(当日申込み)。

〈受診料金の免除について〉

受診料金が免除される場合がありますので、対象者や手続き方法については保健センターにお尋ねください。

予約方法

指定医療機関での個別健診と健康ドームでの集団健診とで、予約方法が異なります。

個別健診

指定医療機関で 受診する場合

希望の指定医療機関へ直接予約

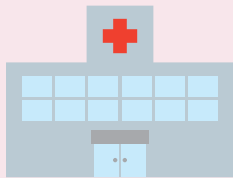

- ※医療機関ごとに受診可能な健診項目が異なります。健診ガイドで確認してください。
- ※一部の医療機関では予約不要です。

集団健診

健康ドームで 受診する場合

申込期間中に予約専用コールセンターへ電話

健診ガイドにある日程表から希望日を選び、予約専用コールセンターに電話で予約してください。



- ※健診時期により申込期間が異なるため、必ず健診ガイドで確認してください。
- ※市役所や保健センターでは予約できません。

脳ドック健診

- とき** 6月～12月の医療機関が指定する日
※医療機関が休みの日は除きます。
- ところ** 済衆館病院、ようていファミリークリニック、ようてい健康増進クリニック※病院の指定はできません。
- 内容** 身体計測、血圧測定、診察、頭部MRI(磁気共鳴画像診断)、頭部MRA(磁気共鳴血管造影)、頸部MRA(磁気共鳴血管造影)
- 対象** 40歳以上で平成24～28年度に市の脳ドック健診を受診したことがない方
※平成29年度中に40歳を迎える方も対象です。

受診できない方

- 脳梗塞や脳出血など脳の病気で治療中の方、既往歴のある方
- 体内に金属または機器(ペースメーカーなど)の入っている方
- 閉所恐怖症のある方、明らかに認知症症状のある方
(撮影中、長時間動かずにいることが必要のため)

- 定員** 200人(申込者が多数の場合は抽選)
- 自己負担金** 12,000円(費用の免除はありません)
- 申込み** 往復はがきに必要事項を記入して、5月12日(金)までに保健センターへ(当日消印有効)。
- その他** 1枚の往復はがきで複数の方の申込みはできません。

～特定健診も受診して脳卒中を予防しましょう～

往復はがき記入例

(往信の宛名)	(返信の文面)
481-0041	
往信	
北名古屋市 九之坪笹塚1番地	何も書かないで ください
北名古屋市保健 センター行	

(返信の宛名)	(往信の文面)
	脳ドック健診 氏名(ふりがな) 住所 生年月日(年齢) 電話番号 医療機関名 (第1・第2希望)
返信	
ご自分の郵便番号 住所 氏名	

5月12日は「民生委員・児童委員の日」 民生委員制度100周年



毎年5月12日は、民生委員・児童委員の日です。これは、大正6年5月12日に民生委員制度の源である済世顧問制度が公布されたことに由来するもので、民生委員制度は今年で創設100周年を迎えます。

●**民生委員・児童委員とは**
無償のボランティアで地域住民のなかから選ばれ、厚生労働大臣により委嘱されます。また、民生委員は児童福祉法の規定により、児童委員を兼ねています。

部の児童委員は、児童に関することを専門的に担当する「主任児童委員」の指名を受けています。

●役割、活動

常に住民の立場にたつて、安心で暮らしやすい地域社会をつくるために活動しています。それぞれ委員の担当地域のなかで、高齢者や障害者の生活上の心配ごとの相談や福祉サービスを利用するためのお手伝い、子育ての不安に関する相談・支援など、さまざまな活動に取り組んでいます。

この機会に福祉に関する相談や支援の担い手である地域の民生委員・児童委員活動に関心を持っていただき、ご理解とご協力をお願いします。

問合せ

社会福祉課

在宅高齢者状況調査を実施します

70歳以上の高齢者のみの世帯の方を対象に、介護予防、自立支援などの在宅福祉の推進を図るため、状況調査を実施します。

民生委員が、5月中旬から6月にかけて、みなさんのお宅を訪問します。身分証を示し、世帯の状況などをお聞きしますので、ご協力ください。なお、調査した内容は北名古屋市個人情報保護条例により厳重に守り、他に情報が漏れることはありません。

問合せ 地域包括ケア推進室(高齢福祉課内園)

国民年金 こんなときは必ず届出を

届出が必要なとき	届出に必要なもの
会社や官公庁を退職した(厚生年金の加入者でなくなった)	・年金手帳 ・離職票 (退職証明書・退職辞令)
会社や官公庁に就職した(厚生年金に加入した)	・年金手帳 ・健康保険証(共済組合員証)
会社や官公庁に勤める配偶者(厚生年金に加入している方)に扶養されなくなった(配偶者が退職・離婚・扶養されていた妻(夫)の収入が増えた など)	・年金手帳 ・配偶者の離職票 (退職証明書・退職辞令) ・扶養除外日の確認できる書類
保険料の免除を希望するとき	・年金手帳 ・印かん など

問合せ 国保医療課

国民健康保険税納税通知書 (第1期分)を発送します

国民健康保険税第1期分の納税通知書を5月10日(水)に発送します。

第1期分は、前年度の年税額(減免前の額。また年度途中から加入した方がいる世帯の場合は、月割減額する前の額)の10分の1に相当する額です。

7月に年間の納税額を確定し、第2期分以降の納税通知書を発送します。

納付場所は、納税通知書の裏面に記載しています。

問合せ 国保医療課

北名古屋市役所 平成29年度職員配置

今年度の課長級以上の職員配置は次のとおりです。
昨年度からの組織変更はありません。
お問い合わせは、人事秘書課へ。

- 市長=長瀬 保
- 副市長=日置英治
- 教育長=吉田文明
- 統括参事=岩越雅夫

総務部長=能村義則

- 【総務課】総務部次長兼課長=中畑裕太
主幹=丹羽浩之
- 【人事秘書課】課長=徳力桂子
副参事兼秘書室長=森宏升
主幹=道法あけみ
- 【経営企画課】副参事兼課長=鳥居竜也
- 【情報課】課長=山下康之
- 【市民活動推進課】課長=祖父江由美

財務部長=村瀬雅彦

- 【財政課】財務部次長兼課長=柴田幹夫
財政指導次長(県職員)=澤井勇一郎
主幹=家田隆博
- 【税務課】課長=坪井俊二
主幹=半谷忠芳
- 【収納課】副参事兼課長=淺野祥伸

防災環境部長=井上昭人

- 【防災交通課】次長兼課長=大野勇治
- 【環境課】副参事兼課長=桑原邦匡
環境保全センター長=大野巧

市民健康部長=大西清

- 【市民課】課長=犬飼みどり
主幹=佐々真一
- 【国保医療課】課長=大林栄二
主幹=安藤知人
- 【健康課】市民健康部次長兼課長=森川三美
主幹=渡辺進
保健センター長=青山美枝

平成29年4月1日付

福祉部長(福祉事務所長)=水野高作

- 【社会福祉課】課長=森川光雄
生活保護室長=田中直弘
- 【高齢福祉課】福祉部次長兼課長=伊藤誠浩
地域包括ケア推進室長=柴田悦代
主幹=丹羽賢
- 【児童課】課長=宮地英子
主幹=田中里砂、主幹=田中敏幸
保育士長=板谷有里子
保育長=清水みや子
能田保育園長=大西千秋、鹿田北保育園長=山崎さなみ
熊之庄保育園長=近藤二三代、久地野保育園長=坪井典子
葉師寺保育園長=水野紀子、鹿田南保育園長=中畑智美
六ツ師保育園長=豊田容子、九之坪北保育園長=額額美晴
徳重保育園長=太田みちよ、西之保保育園長=中川敦美
沖村保育園長=松岡直子、九之坪南保育園長=栗木奈津代
弥勒寺保育園長=森田直美、中之郷保育園長=塩田弥生
ひまわり園長=足立弘子、ひまわり西園長=舟橋眞弓
児童館管理長=石田祐里子
- 【家庭支援課】課長=島田恭弘、主幹=後藤克己

建設部長=坪井光広

- 【施設管理課】課長=中村昌直
- 【都市整備課】建設部次長兼課長=丹羽信之
主幹=柴山晴明
都市整備指導監(県職員)=小立英幸
- 【企業対策課】課長=武市茂
- 【農政指導監(県職員)=森田光治
- 【工商農政課】副参事兼課長=池山哲雄
主幹=川口賢一
- 【下水道課】課長=増田勲

教育部長=大野勇

- 【参事(県職員)=千田秀樹
- 【学校教育課】副参事兼課長=田島孝道
学校教育指導監(県職員)=楠知文
給食センター長=大口良典
- 【生涯学習課】教育部次長兼課長兼東公民館長=植手厚
主幹=浅井一夫
文化勤労会館長=石田好伸
- 【参事兼図書館長兼歴史民俗資料館長=市橋芳則
主幹=猪子禄也
- 【スポーツ課】課長=酒井英昭

会計管理者=福永直吉

- 【会計課】課長=丹羽敏男、主幹=鈴木伸枝

議会事務局長=山中郁男

- 【議事課】課長=早川正博

監査委員事務局長兼監査課長=安田理恵

北名古屋市衛生組合(派遣)参事=山田宗弘



問合せ 市民課

※右記①、②ともにご本人が直接受け取る場合です。ご本人が直接受け取られない場合は、お問い合わせください。

持ち物

受取通知(ハガキ)、通知カード、運転免許証などの本人確認書類、印かん

受取場所

受取通知(ハガキ)に記載のある庁舎の市民課

受取場所

①通知カード 市民課 ②個人番号カード 本人確認書類、印かん

とき 平日 午前8時30分～午後5時15分

マイナンバーの通知カード、個人番号カードをまだ受取りされていない方は、お早めにお取りをお願いします。

通知カード、個人番号(マイナンバー)カードの受取りをお忘れではありませんか

まちづくり出前講座

市民のみなさんへの情報提供と、市民参加による「まちづくり」、生涯学習を通じた「仲間づくり」の推進を目的とした講座です。

講座

全58講座。一覧は市ホームページや経営企画課、生涯学習課にあります。ご希望の講座がない場合でも、できる限り対応します。

とき

平日・休日を問わず、午前9時～午後9時の間で1講座2時間以内
(12月28日～1月3日を除く)
※業務の都合上、ご希望に添えない場合があります。

ところ

市内の公共施設(会場の手配や準備は申込者で行ってください)

内容

市職員が地域に出向き、ご希望の内容についてお話しします。

対象

市内に在住・在勤・在学の方を主な構成員とする団体で、講座開催に際し10人以上の参加を設定できる場合(政治、宗教、営利、要望を目的とした催しや暴力団および暴力団員の利益につながるおそれがある場合は、申込み不可)。

費用

講師料は無料(会場の使用料や材料費などは、申込者の負担)。

申込み

開催希望日の14日前までに、講座申込書(市ホームページ)や各講座の担当課にあります)に必要事項を記入し、各講座の担当課へ。

問合せ 経営企画課



全国一斉「あそびの日」

笑顔がいっぱい!北名古屋!

とき 5月21日(日)午前10時～(受付:午前9時～)
※雨天の場合は総合体育館で行います。

集合場所 総合体育館

内容 Aコース
ウォークラリー約6km
Bコース
コッツ山公園で遊び約4km
※Bコースは、車椅子の方も参加できます。



参加資格 3～6人のチームで参加してください。
※小学3年生以下のチームは、保護者同伴で参加してください。

定員 A・B 各40チーム 合計400人

参加費 1人200円(保険料含む、未就学児童は無料)

持ち物 弁当、水筒、雨具、タオルなど

申込み 5月17日(水)までに総合体育館へ。

問合せ レクリエーション協会(佐藤)

☎ 090(2770)7903

歴史民俗資料館企画展

「静物」となった「生物」

暮らしの品々に生息する“いきモノ”の世界

展示期間 5月30日(火)まで

「国際博物館の日」記念ワークショップ

ICOM(国際博物館会議)が定める「国際博物館の日」(毎年5月18日)を記念してワークショップを行います。

「ペーパー・オブジェであそぼう」

さまざまな“いきモノ”がいる展示室でお気に入りの“いきモノ”をみつけて、ペーパー・オブジェにしよう。レコードを使ったちょっとした仕掛けで、作ったオブジェであそぼう。

とき 5月21日(日)
午後1時30分～3時

定員 30人(当日先着順)

参加費 無料

問合せ 歴史民俗資料館



きたなごや こどもフェスタ 2017

～みんなでつくろう！ あそびの場・ともだちの輪◎～

児童館、児童クラブで子どもたちの声から生まれた魅力あるあそびと、歌やダンスの発表など盛りだくさん。

乳幼児親子から中高生、大人までみんなが一緒に笑顔で1日を過ごせるような企画をしています。

ご家族、お友だち同士でぜひ遊びに来てください。

【ミニミニキッズタウン】

- ミニミニマネーのおこづかいをもらおう
- あそんだり、はたらいたりしよう
- 迷路や工作、ゲームや買い物、楽しいこといっぱい

- と き 5月14日(日)
午前10時～午後3時30分
(正午～午後1時は昼食、ステージイベントのみ)
- ところ 文化勤労会館
- 持ち物 お茶、リュック
※昼食は各自ご用意ください。
- 主 催 きたなごやこどもフェスタ実行委員会
- 問合せ 児童センターきらり 各児童館 各児童クラブ

みんなで大合唱♪

～歌うことを楽しもう～
オープニングにみんなで歌います。



ステージ発表

歌やダンスなどを見て聞いて楽しもう

なにしてあそぶ？

カラダをうごかさう なわとび・ドッジビー など

挑戦してみよう

コマ・おばけやしき・ビンゴ 皿回し・射的 など

つくってあそぼう 工作いろいろコーナー

ゆったりしよう

乳幼児向けのおはなし、絵本が読めるコーナー など

「北名古屋市平和夏まつり」 ステージイベント出演団体募集

「北名古屋市平和夏まつり」を盛り上げるため、グループでステージイベントに参加してみませんか。

歌や楽器演奏、演芸などステージイベントに参加していただける方を募集します。

7月29日(土) 午後7時30分～8時45分
7月30日(日) 午後5時40分～7時20分

応募資格

- 市内在住・在勤・在学の方で構成するグループ
- 歌・踊りは5分以内、演奏・演芸は10分以内

申込み

6月7日(水)午後5時までに平和夏まつり実行委員会事務局(市民活動推進課内西)へ。その他の募集については、広報6月号でお知らせします。



男女共同参画推進事業 実行委員募集

「男女共同参画推進事業 平成29年度とらいあんぐるフェスタ」の企画・運営に参加していただける実行委員(ボランティア)を募集します。

応募資格

市内在住・在勤・在学の18歳以上の方で、実行委員会などの会議(平日午後7時以降に2時間程度・随時開催・年5回程度)に出席することができ、事業当日(平成30年3月4日(日))の運営などに携わっていただける方

申込み

5月19日(金)までに市男女共同参画推進事業実行委員会事務局(市民活動推進課内西)へ。



予防接種のお知らせ

BCG集団接種

- と き** 6月21日(水)午後1時15分～2時
ところ 健康ドーム健康増進広場
対 象 生後5か月から8か月未満の方
定 員 25人
申込み 5月9日(火)～6月13日(火)に予約してください。
※個別接種を希望する方は、医療機関で接種してください。



日本脳炎予防接種

●小学4年生の方

5月中旬に小学校を通じて、第2期の予診票を配布予定です(市外通学者は郵送します)。1期(3回)が終了していない方は、1期を先に接種することになります。詳細は、保健センターへお問い合わせください。

●今年度中に18歳になる方

第2期の接種が済んでない場合は、接種してください。

●平成19年4月2日～平成21年10月1日生まれの方

9～13歳未満の間に1期(3回)の不足分を定期として接種できます。

●平成7年4月2日～平成19年4月1日生まれの方

20歳の誕生日の前日までに4回の接種のうち不足分を定期接種として接種できます。

※予診票をお持ちでない方は保健センターでお渡しします。母子健康手帳を持ってお越しください。

問合せ 保健センター

きたバス広告入り時刻表 無償提供者募集

広告入り時刻表を作成し、市に無償提供して下さる事業者を募集します

規格

縦297ミリ×横420ミリ(A3サイズ横)
現在の時刻表に準じたもの(カラー印刷)

広告スペース 縦50ミリ×横190ミリ

提供枚数 8,000枚以上

配布期間

平成29年6月から(時刻表がなくなり次第終了)

配布場所

市役所受付(東・西)、文化勤労会館、もえの丘、健康ドーム、西春駅ほか

申込み

5月9日(火)までに所定の用紙(防災交通課にあります)に必要事項を記入し、防災交通課西へ。

下水道関係図書の縦覧

公共下水道の供用および下水の処理開始区域

6月1日から公共下水道の供用および下水の処理開始区域を拡大します。下水道法第9条の規定に基づき、次のとおり関係図書を縦覧します。

と き 5月17日(水)～31日(水)
午前8時30分～午後5時15分
(土・日曜日は除く)

ところ 下水道課(東)

名古屋都市計画及び尾張都市計画下水道の変更図書

県が施行する新川流域下水道の都市計画変更が決定されたことに伴い、関係図書を縦覧しています。

事業名 名古屋都市計画及び尾張都市計画下水道

ところ 県都市計画課、下水道課(東)

問合せ 下水道課

手当制度のご案内

特別児童扶養手当

障害のある20歳未満の児童(施設入所者は除く)を養育している方に手当が支給されます。

対象児童および支給月額 ○身体障害1・2級程度または療育手帳A程度 51,450円 **支給月** 4・8・11月
○身体障害3級程度または療育手帳B程度 34,270円 ※所得制限があります。

児童扶養手当

父母の離婚などで、父または母と生計を同じくしていない子どもが育成される家庭(ひとり親家庭)の生活の安定と自立の促進に寄与し、子どもの福祉の増進を図ることを目的として、支給される手当です。

対象児童 父親または母親のいない家庭や両親のどちらかが重度の障害状態にある家庭の18歳以下の児童(18歳に達した日の属する年度の末日まで)

支給月額 ○1人目 42,290円(全部支給) 42,280円~9,980円(一部支給)
○2人目 9,990円加算(全部支給) 9,980円~5,000円(一部支給)
○3人目以降 5,990円加算(全部支給) 5,980円~3,000円(一部支給)

支給月 4・8・12月 ※所得制限があります。

愛知県遺児手当

北名古屋市遺児手当

母子家庭または父子家庭などの生活の安定と児童の健全育成のために支給される手当です。

対象児童 父親または母親のいない家庭や両親のどちらかが重度の障害の状態にある家庭の18歳以下の児童(18歳に達した日の属する年度の末日まで)

支給月額 ○愛知県 1人4,350円 ※受給期間は5年です。ただし、4・5年目は半額となります。
○北名古屋市 1人5,000円(全部支給) 2,500円(一部支給)

支給月 ○愛知県 4・8・12月 ○北名古屋市 4・8・12月 ※所得制限があります。

問合せ 児童課

手話奉仕員養成講座

とき・ところ 各課程とも午後7時~9時、全20回

入門課程

(初めて手話を学ぶ方)
6月2日~10月20日の毎週金曜日
(8月11日を除く)豊山町社会教育センター

基礎課程

(入門課程修了または同レベルの方)
6月7日~10月25日の毎週水曜日
(8月16日を除く)清須市清洲市民センター

レベルアップ課程

(基礎課程修了または同レベルの方、通訳技術を学びたい方)
6月7日~11月1日の毎週水曜日
(6月21日、9月13日を除く)健康ドーム

対象 北名古屋市、清須市、豊山町に在住・在勤・在学する18歳以上の方

定員 各20人(先着順)

参加費 3,240円(テキスト代として)

申込み 5月26日(金)までに社会福祉課 ☎へ。

市民協働推進補助事業ママライフエキスポ「私らしく輝くヒント見つかる交流セミナー」

市内在住のパネリストから自分らしい生き方や働き方についてのお話や参加者同士の交流のほか、ママライフエキスポの説明会を開催します。

とき 5月12日(金)午前10時~正午

ところ コミュニティセンターホール ☎

内容 第1部 ママライフエキスポ2017説明会

第2部 パネルディスカッション

パネリスト

末吉好香氏(小顔たるみ専門サロン「Favori」オーナー)

原田菜摘氏(ビジュアルウールアクセサリー作家)

第3部 交流会

対象 市内在住および近郊にお住まいの女性、これから何かを始めたいと考えている方、ママライフエキスポ2017(9月15日開催)への出展に興味のある方
※交流セミナーの参加が出展を確約するものではありません。
※お子さん連れ可(託児はありません)

定員 25人(先着順) **参加費** 無料

持ち物 現在何か活動をしている方は名刺やパンフレット、作品など

申込み 5月5日(金)までにママライフデザイン研究所へ。

申込み先フォーム <https://ssl.form-mailer.jp/fms/83eb2efa499996>
メール mamalifedesignlabo@gmail.com



『北名古屋市消防団協力事業所表示制度』を開始しました



本市消防団員の被雇用者団員(サラリーマン団員)の割合が増加している中、消防団活動をさらに積極的に推進するためには、消防団員を雇用する事業所のみなさんの消防団活動への理解と協力が必要不可欠です。

そこで本市では、被雇用者が消防団に入団しやすい環境作り、消防団活動しやすい環境作りを整備するため、4月1日から「北名古屋市消防団協力事業所表示制度」を開始しました。

問合せ 防災交通課

消防団協力事業所表示制度とは

市消防団に積極的に協力している事業所などに対して、「消防団協力事業所表示証」を交付することにより、地域社会への貢献を果たしていると社会的に評価することによって、その事業所の信頼性の向上と、地域の消防防災力の一層の充実強化の推進を図ることを目的とする制度です。

「消防団協力事業所」として認定された事業所には、表示証が交付され、取得した表示証を社屋などに掲示することができるほか、自社のホームページなどで公表することで、事業所のイメージアップを図ることができます。

また、市では認定した消防団協力事業所を社会的貢献度が高い事業所として市ホームページに掲載し、広く市民に公表する予定です。



申請等について

北名古屋市消防団協力事業所表示申請書により申請していただくか、消防団長等の推薦により申請の手続きを行います。

【有効期限】認定の日から2年

表示制度の認定基準

消防関係法令に係る重大な違反がない事業所等の中から、以下の要件のいずれか1つ以上に該当すると認められる場合に認定されます。

1. 従業員が消防団員として2人以上入団している事業所等
2. 従業員の消防団活動について積極的に支援している事業所等
3. 災害時等に事業所の資機等を消防団に提供するなどの協力をしている事業所等
4. 前3号に掲げるもののほか、消防団活動に協力することにより、地域の消防防災体制の充実強化に寄与しているなど市長が特に優良と認める事業所等

国民年金保険料の 退職(失業)による 特例免除について

被保険者またはその配偶者や世帯主が退職(失業)した場合は、退職(失業)した方の所得を除いて免除の審査が受けられます。

対象

退職日の翌日を含む月の前月分から翌々年の6月分まで

申請方法

次のものを持って 国保医療課(四)へ

申請に必要なもの

○年金手帳または基礎年金番号がわかるもの

○認印(本人が署名する場合は不要)

○失業していることを確認できる公的機関の証明の写し(雇用保険受給資格者証、雇用保険被保険者離職票など)

老齢基礎年金の算定について

免除期間の年金額は、保険料が納付された場合との比較に応じたそれぞれの割合になります。

問合せ

国保医療課(四)、または名古屋西年金事務所 ☎052(524)6855

軽自動車税の税額のお知らせ

(注)法律の改正により、税額が変更される場合があります。

問合せ 税務課 ④

平成29年度軽自動車税の税額は、次の表のとおりです。

区分	年税額	
原動機付自転車	50cc以下・51～90cc	2,000円
	91～125cc	2,400円
	ミニカー	3,700円
小型特殊自動車	農耕作業用	2,400円
	その他のもの	5,900円
二輪の軽自動車 126～250cc	3,600円	
二輪の小型自動車 251cc～	6,000円	
ボートトレーラー	3,600円	

四輪などの軽自動車は、新規登録された年月により、次の表のように(1)旧標準税額、(2)標準税額、(3)重課税額のいずれかの税額となります。

区分	年税額		
	(1)旧標準税額	(2)標準税額	(3)重課税額
三輪	3,100円	3,900円	4,600円
四輪(乗用)	営業用	5,500円	6,900円
	自家用	7,200円	10,800円
四輪(貨物用)	営業用	3,000円	3,800円
	自家用	4,000円	5,000円

(1)旧標準税額:平成27年3月31日以前に新規登録された車両で、登録後13年を経過していない車両 (2)標準税額:平成27年4月1日以降に新規登録された車両で、登録後13年を経過していない車両 (3)重課税額:新規登録後13年を経過した車両

グリーン化特例(軽課)について

平成28年4月1日～平成29年3月31日に新規登録した四輪などの軽自動車、排出ガス性能および燃費性能の優れた環境負荷の小さいものについて、次の表のようにグリーン化特例(軽課)の税額となります。

区分	年税額		
	(ア)	(イ)	(ウ)
三輪	1,000円	2,000円	3,000円
四輪(乗用)	営業用	1,800円	3,500円
	自家用	2,700円	5,400円
四輪(貨物用)	営業用	1,000円	1,900円
	自家用	1,300円	2,500円

(ア)電気自動車・天然ガス軽自動車(平成21年排出ガス基準10%低減)
 (イ)乗用:平成17年排出ガス基準75%低減達成かつ32年度燃費基準+20%達成車
 貨物用:平成17年排出ガス基準75%低減達成かつ27年度燃費基準+35%達成車
 (ウ)乗用:平成17年排出ガス基準75%低減達成かつ32年度燃費基準達成車
 貨物用:平成17年排出ガス基準75%低減達成かつ27年度燃費基準+15%達成車

新規登録の年月は、自動車検査証(車検証)の「初度検査年月」の年月です。

自動車検査証

車両番号	交付年月日	初度検査年月	自動車の種別
尾張小牧580あ 11**	平成26年11月13日	平成25年8月	軽自動車

自動車税・軽自動車税は5月31日(水)までに納めましょう

●軽自動車税

4月1日現在で軽自動車、バイクなどを所有する方へ納税通知書を5月上旬に発送します。納期限までに、金融機関、ゆうちょ銀行(郵便局)、コンビニエンスストア、市役所で納めてください。

問合せ 税務課 ④

●継続検査用(車検)納税証明書

車検を受けるときに必要となる納税証明書は、納税の際に領収書とともに交付されますので、車検証などと一緒に保管してください。

なお、口座振替で納付した方は、6月中旬に納税証明書をお送りします。

問合せ 収納課

●軽自動車税の減免制度

障害を有する方などが所有する軽自動車は、申請をすることで軽自動車税が減免されます(等級によって対象にならない場合があります)。

ただし、減免されるのは1台に限りますので、自動車税を減免した場合は対象になりません。

●申請方法

5月31日(水)までに、次のものを持って税務課④へ。

申請にはマイナンバーの記載および提示が必要となりますので、忘れずご持参ください。

●手続きに必要なもの

- 身体障害者手帳、戦傷病者手帳、療育手帳、精神障害者保健福祉手帳など
- 納税義務者および運転する方の運転免許証
- 納税義務者のマイナンバーカード または個人番号通知カード
- 印かん
- 自動車検査証

●自動車税

4月1日現在で自動車を所有する方へ、5月上旬に県から納税通知書をお送りします。納期限までに、県税事務所、金融機関、コンビニエンスストアなどで納めてください。

また、納期限内のものに限り、パソコンなどを利用してクレジットカードでも納付していただけます(決済手数料がかかります)。

なお、転居などで納税通知書が届かないときは、お問い合わせください。

問合せ 名古屋北部県税事務所
052(531)6305

木	金	土
4 みどりの日	5 こどもの日	6 ★紙芝居会→P.23 ★ストーリーテリング→P.23 ★小・中学生総合体育館無料開放→P.25 ▲総合体育館トレーニング室インストラクター指導→P.28
11 ●2歳児むし歯予防教室→P.20 ▲硬式テニス教室→P.28	12 ▲私らしく輝くヒント見つける交流セミナー→P.15 ●4か月児健診→P.20 ▲やさしいヨガ&エアロ無料体験→P.26 ▲離乳食講習会(入門編)→P.26	13 ★さくらんぼタイム→P.21 ★お話会(西図書館)→P.23 ★フリーマーケット→P.25 ★小・中学生総合体育館無料開放→P.25
18 ●2歳6か月児むし歯予防教室→P.20 ★プレママタイム→P.21 ★はじめましての会→P.21 ★いきいき健康クラブ→P.25 ▲硬式テニス教室→P.28 ■行政相談→P.32	19 ●1歳6か月児健診→P.20 ▲やさしいヨガ&エアロ無料体験→P.26	20 ★お話会(東図書館・西図書館)→P.23 ★小・中学生総合体育館無料開放→P.25 ★クローバーの日→P.25
25 ●3歳児健診→P.20 ★西春日井地域「福祉の店」→P.24 ▲硬式テニス教室→P.28 ▲総合体育館トレーニング室体力測定→P.28 ■もの忘れ相談→P.33	26 ●母子健康手帳発行→P.20 ●4か月児健診→P.20 ■発達相談→P.20 ★西春日井地域「福祉の店」→P.24 ▲やさしいヨガ&エアロ無料体験→P.26 ▲離乳食講習会(入門編)→P.26	27 ★さつき・盆栽展→P.24 ★西春日井地域「福祉の店」→P.24 ★北名古屋にぎやか市→P.25 ★小・中学生総合体育館無料開放→P.25
6/1	2	3

5月の納税・納付など

軽自動車税 全期

国民健康保険税 第1期

納期限：5月31日(水)

市税などの納税・納付には、便利で確実な口座振替をご利用ください。
※引落しは申請日の翌月末以降となります。

問合せ 収納課

保育料・児童クラブ利用料
5月分

振替日：5月16日(火)

振替ができるよう預貯金額の確認をお願いします。

問合せ 児童課



6 June 来月の予定

	催し	ページ		催し	ページ
1 (木)	●2歳児むし歯予防教室	20	6 (火)	★子育てクラブ 春クール ※13(火)・20(火)・27(火)も開催	21
	▲硬式テニス教室 ※8(木)・15(木)も開催	28		▲手話奉仕員養成講座(基礎) ※14(水)・21(水)・28(水)も開催	15
	■特設人権相談所	33		▲手話奉仕員養成講座(レベルアップ) ※14(水)・21(水)・28(水)も開催	15
2 (金)	▲手話奉仕員養成講座(入門) ※9(金)・16(金)・23(金)・30(金)も開催	15	7 (水)	●母子健康手帳発行	20
	▲コグニサイズ体験教室 ※9(金)・16(金)・23(金)・30(金)も開催	25		▲バウンドテニス教室 ※14(水)・21(水)・28(水)も開催	26
	▲ファミリー・サポート・センター援助会員養成講座 ※14(水)・27(火)も開催	27		▲レクリエーション・インストラクター養成講座 ※14(水)・21(水)・28(水)も開催	28
▲パパママ教室(育児編)	21	▲インディアカ教室 ※14(水)・28(水)も開催		28	
4 (日)	★セルプしかつ祭	24	8 (木)	★子育てクラブ 春クール ※15(木)・22(木)・29(木)も開催	21
	▲大人のバドミントン体験教室 ※11(日)・18(日)・25(日)も開催	27	9 (金)	▲傾聴ボランティア養成講座 ※16(金)・23(金)も開催	27
5 (月)	▲和太鼓講習会 ※12(月)・19(月)・26(月)も開催	26	18 (日)	▲ジュニアバドミントン体験教室 ※25(日)も開催	27
	▲男性のための料理教室 ※12(月)・19(月)も開催	27	21 (水)	●BCG集団接種	14

日	月	火	水
4/30	1	2	3 憲法記念日
7	8 ▲和太鼓講習会→P.26	9 ●10か月児健診→P.20 ★赤ちゃんタイム→P.21 ▲総合体育館トレーニング室 インストラクター指導→P.28	10 ●母子健康手帳発行→P.20 ■発達相談→P.20 ■成人健康相談・心の健康相談 →P.20 ★寿大学→P.25
14 ★きたなごやこどもフェスタ→P.13 ★こども映画会→P.23 ★北名古屋けんこうウォーキング→P.24 ★もえの丘青空市場→P.24 ★フリーマーケット→P.25 ▲総合体育館トレーニング室 インストラクター指導→P.28	15 ▲和太鼓講習会→P.26	16	17 ●母子健康手帳発行→P.20 ■発達相談→P.20 ▲総合体育館トレーニング室イン ストラクター指導→P.28
21 ★国際博物館の日記念ワークシ ョップ→P.12 ★全国一斉あそびの日→P.12 ★サンデーロードショー→P.23	22 ▲和太鼓講習会→P.26 ▲認知症サポーター養成講座→P.27 ▲総合体育館トレーニング室イ ンストラクター指導→P.28	23 ●10か月児健診→P.20	24 ■育児相談・栄養相談→P.20 ■母乳相談→P.20 ★西春日井地域「福祉の店」→P.24
28 ★市民協働推進事業ワークショップ→P.6 ★さつき・盆栽展→P.24 ★西春日井地域「福祉の店」→P.24 ▲救命講習→P.26	29 ★西春日井地域「福祉の店」 →P.24 ▲和太鼓講習会→P.26	30 ■税の無料相談→P.32	31 ▲食育講座→P.26 ▲バウンドテニス教室→P.26

＋休日診療

救急病院をご紹介します「救急医療情報センター」☎(81)1133 「あいち救急医療ガイド」www.qq.pref.aichi.jp/

内科・小児科

東部休日急病診療所
北名古屋市九之坪白山39
☎(23)0122
受付時間 9:30～11:30
13:00～16:30



担当医

- 5/3(水・祝) にしのほう伊藤内科クリニック
- 4(木・祝) 丹羽クリニック
- 5(金・祝) さはし内科クリニック
- 7(日) とよ山内科クリニック
- 14(日) 師勝クリニック
- 21(日) 末沢医院
- 28(日) わかばファミリークリニック
- 6/4(日) なるみやクリニック

西部休日急病診療所 清須市西枇杷島町花咲84
☎052(503)8277

外科 診療時間(10:00～17:00)		歯科 受付時間(9:30～11:30)	
5/3(水・祝)	ゆたかクリニック ☎052(408)0171	清須市 春日	原歯科医院 ☎(25)4188
4(木・祝)	済衆館病院 ☎(21)0811	北名古屋市 鹿田	石田歯科 ☎052(401)8088
5(金・祝)	名古屋整形外科人工関節クリニック ☎(22)7772	北名古屋市 高田寺	菱川歯科 ☎(23)9795
7(日)	はなみずき整形外科スポーツクリニック ☎052(408)0087	清須市 清州	ごとう歯科 ☎052(400)8603
14(日)	済衆館病院 ☎(21)0811	北名古屋市 鹿田	西春歯科 ☎(23)9511
21(日)	西春整形外科 ☎(21)5521	北名古屋市 西之保	近藤歯科 ☎052(409)8389
28(日)	済衆館病院 ☎(21)0811	北名古屋市 鹿田	みえき歯科 ☎(25)8020
6/4(日)	新居クリニック ☎(23)2200	北名古屋市 井瀬木	せいの歯科クリニック ☎052(401)4618

実施日に集団感染しやすい病気にかかっている方やかかっている恐れのある方、また、実施日に来られない方はご連絡ください。

健診・相談名	対象となるお子さん	実施日	受付時間	持ち物		
				母子健康手帳	すこやか手帳の問診票	その他
●母子健康手帳発行		5/10(水)・17(水)・26(金)・6/7(水)	9:40～9:55 発行: 10:00～10:30	—	—	持ち物 妊娠届出書、マイナンバーカード(ない方は、通知カードおよび本人確認のできる運転免許証など)、筆記用具 内容 手帳の使い方や妊娠中の過ごし方などの説明
●4か月児健診	平成28年12月21日～平成29年1月10日生まれ	5/12(金)	12:45～13:30	○	○	持ち物 バスタオル 内容 健診、離乳食の話 ※健診終了後に離乳食講習会(入門編)を行います。
	平成29年1月11日～31日生まれ	5/26(金)				
●10か月児健診	平成28年6月21日～7月10日生まれ	5/9(火)		○	○	持ち物 バスタオル 内容 健診、離乳食の話、歯の話、ブックスタート(絵本の読み聞かせ)
	平成28年7月11日～31日生まれ	5/23(火)				
●1歳6か月児健診	平成27年10月11日～31日生まれ	5/19(金)		○	○	持ち物 歯ブラシ1本、タオル 内容 健診、歯科健診、フッ化物塗布、親子遊び ※歯を磨いてきてください。
	平成27年11月1日～20日生まれ	6/2(金)				
●2歳児むし歯予防教室	平成27年4月生まれ	5/11(木)	9:15～10:00	○	○	持ち物 歯ブラシ2本、タオル 内容 むし歯予防のお話、歯科健診、染め出し、フッ化物塗布、個別相談 ※歯を磨いてきてください。
	平成27年5月生まれ	6/1(木)				
●2歳6か月児むし歯予防教室	平成26年11月生まれ	5/18(木)	○	○	※歯を磨いてきてください。	
●3歳児健診(※)	平成26年4月21日～5月10日生まれ	5/25(木)	12:45～13:30	○	○	持ち物 視力・聴力検査結果票、歯ブラシ1本、タオル 内容 健診、尿検査、歯科健診、フッ化物塗布、親子遊び
■育児相談・栄養相談 ■母乳相談(要予約)		5/24(水)	9:30～10:45	○	—	
■発達相談(予約制)		5/10(水)・17(水)・26(金)	9:30～11:00	○	—	
■成人健康相談・心の健康相談		5/10(水)	14:00～15:30	—	—	内容 健康相談、栄養相談、心の相談、血圧測定、尿検査

※視力・聴力の検査は自宅で行ってきてください。また、当日会場で尿検査を行います。○乳幼児健診・むし歯予防教室は1時間30分～2時間ほどかかります。

子ども・子育て・教育に関する相談

相談名	相談方法	とき	ところ・問合せ・申込み
■子育てコンシェルジュ 【前日までに予約必要】 妊婦や0歳～未就学児の保護者のニーズに合わせた各種案内や相談	電話 面談	月・火・木・金(休日・12/29～1/3除く) 9:00～12:00、13:00～16:00	児童課 園
		月～金(祝日・12/29～1/3除く) 9:30～12:00、13:00～16:00	西子育て支援センター ☎(25)5155
■子育て相談【面談は予約制】		月～金 9:00～16:00	保健師・保育士による相談(電話・面談) ☎(22)5151 言語聴覚士による発達相談(面談)
■家庭教育相談 いじめや不登校などの家庭教育上の悩みを持つ児童や生徒、保護者などの相談に応じます。	電話	月～金 9:00～16:00	県教育委員会生涯学習課 ☎052(961)0900
■教育相談 いじめや不登校など、学校教育に関する悩みなどの相談に応じます。	電話 面談	火・木・金 9:00～16:00	教育支援センター「パレット」(園分館) ☎(24)4152
■児童虐待相談 「児童虐待では」と思われることがあったら、すぐにご相談ください。	電話	休日・夜間対応可	児童相談所全国共通☎189、愛知県中央児童・障害者相談センター☎052(961)7250、または市役所家庭支援課☎(22)1111
■子ども・家庭110番 県では、子どもについての悩みをお持ちの方の相談に応じます。子ども本人の悩みの相談にも応じます。	電話 面談	毎日 9:00～17:00 (休日および12/29～1/3を除く)	相談子ども・家庭110番 ☎052(953)4152
■家庭・児童相談		毎週月～金 8:30～17:00	家庭支援課(園分館)
■母子・父子自立支援相談			家庭支援課(園分館)
■子ども・若者総合相談		毎週月～金 9:00～17:00	青少年センター(園分館)、家庭支援課



子育て支援センター

子育て情報

子育てに関する詳しい情報は、「北名古屋子育てポータルサイト」をご覧ください。



ゆったりとした雰囲気の中で、地域の親子で楽しく遊んだり、友だちを作りながら、楽しい時間を過ごしましょう。

さくらんぼタイム

と き 5月13日(土)午前10時～11時30分
と ころ 健康ドーム 創作ふれあいルーム
内 容 交流会、親子ふれあい遊び、育児相談など
対 象 就園前の多胎児とその保護者、多胎児を妊娠中の妊婦

プレママタイム

と き 5月18日(木)午後1時30分～3時
と ころ 南子育て支援センター
内 容 先輩ママとの交流会、赤ちゃんとのふれあい遊びなど
対 象 妊婦

出前子育て支援事業

子育て支援センターが近くにない地域の方を対象に、出前子育て支援を行っています。詳しくは、市ホームページ、またはこちらをご覧ください。



赤ちゃんタイム

と き 5月9日(火)午後1時30分～3時
と ころ 東子育て支援センター
西子育て支援センター
内 容 親子ふれあい遊び、交流会、育児相談など
対 象 1歳前までの乳児とその保護者、妊婦

子育てクラブ 春クール(予約制)

と き ○東・北子育て支援センター
6月8日～7月6日の毎週木曜日
○西・南子育て支援センター
6月6日～7月4日の毎週火曜日
午前10時30分～11時30分
※受付:午前10時まで。午前10時30分までは自由遊びや体操をして過ごします。

と ころ 各子育て支援センター
内 容 わらべうた遊び、散歩、親子遊びなど
対 象 平成27年4月2日～9月30日生まれの幼児親子

申込み 5月8日(月)午前10時から、各子育て支援センターで申込みを受け付けます。
※4つの子育て支援センターから1か所を選択してください。

クラブ対象外の親子の利用時間

午前10時30分まで。午後は通常どおり。
※秋クールについては広報9月号でお知らせします。

はじめましての会

と き 5月18日(木)午後1時30分～3時
と ころ 北子育て支援センター
内 容 親子ふれあい遊び、交流会、育児相談など
対 象 子育て支援センターを初めて利用する親子、妊婦

パパママ教室(育児編)

「パパと一緒にわらべうた遊び」(予約制)

と き 6月3日(土)
○Aグループ:午前10時～11時45分
○Bグループ:午前10時15分～正午
と ころ 健康ドーム 健康増進広場 研修室
内 容 パパならではのわらべうた遊び、交流会
対 象 ○Aグループ:生後2か月～8か月の子と父、または夫婦
○Bグループ:生後9か月～1歳半の子と父、または夫婦
定 員 各グループ15組程度(先着順)
申込み 5月8日(月)午前9時30分から南子育て支援センターに電話または、直接お申込みください。

公共施設などの連絡先

市役所西庁舎・東庁舎、東庁舎分館	☎ (22) 1111
文化勤労会館	☎ (25) 5111
東公民館	☎ (22) 4560
東図書館・歴史民俗資料館	☎ (25) 3600
西図書館	☎ (25) 6406
健康ドーム	☎ (23) 7006
健康ドーム子育て支援室	☎ (22) 0212
保健センター	☎ (23) 4000
総合体育館	☎ (24) 0661

総合福祉センターもえの丘	☎ (26) 2888
社会福祉協議会本所	☎ (25) 8500
東子育て支援センター	☎ (26) 7763
西子育て支援センター	☎ (25) 5155
北子育て支援センター	☎ (22) 5517
南子育て支援センター	☎ (22) 5677
児童センターきらり	☎ (27) 3370
ファミリー・サポート・センター	☎ (22) 7601

3/13



子どもたちとアスリートとの「夢を語る交流教室」

パラリンピックに出場経験のあるアスリートとの交流教室が、熊野中学校で開催され、現役アスリートによるデモンストレーションや、生徒や先生が参加する車いすバスケットの体験教室が行われました。

トークショーでは、パラリンピアンになるまでの道のりや、競技にかける夢や想いを語る中で、「夢は、夢としてしまうと手の届かないものになってしまういかねない。目標として、ゴールまでの段階を踏んで上がっていくことで達成されるもの」と、アスリートからの夢を叶えるアドバイスが送られました。

スポーツ競技全国大会出場者激励・報告会

スポーツ競技で全国大会に出場するみなさんの激励会と、出場したみなさんの報告会を行いました。

後列左から：松田泰地さん(レスリング)、伊東忠慶さん(スノーボード)、竹内優騎さん(ゴルフ)、小森裕太さん(水泳)、山岡大地さん(ラグビー)

前列左から：青木萌々香さん(ソフトボール)、伊東玄道さん(スノーボード)、高廣心遥さん(チアリーディング)、増山美琴さん(水泳)

写真上・左から：山田茄奈さん(バトントワーリング)、池上菜々子さん(バドミントン)

3/17



4/2



合瀬川桜まつりが開催されました

コッツ山公園で開催された恒例の「合瀬川桜まつり」。この日の桜は、まだ2分～3分咲きほど。満開時には、合瀬川の堤防沿いの桜並木は、さながら「桜のひさし」のようになります。桜の見頃にはまだでしたが、舞台では、元気あふれる和太鼓演奏で始まり、グループによる踊りや楽器の演奏などが披露されたほか、きたなごうどんなどの模擬店や、子どもたちが遊んだり、落書きできるコーナーもあって、温かな春の陽気の一日、まつりに訪れた多くの人たちを楽しませていました。

西春駅東線のモニュメントを入れ替えました

市と名古屋芸術大学との連携により展示しているモニュメントを入れ替えました。新しい作品は、名古屋芸術大学大学院美術研究科彫刻専攻の加藤伸之介さんの「兄妹」です。



今月のテーマ 森へ出かけよう!



図書館Selection×森で遊ぼう!

森に一步足を踏み入れると世界が一変します。見上げれば、木々が空をさえぎり、すきまから差し込む光は、足元のコケやシダなどの深い緑を照らします。新緑をまとった木々には、エネルギーがあふれ、耳を澄ませば、森を抜ける風の音、鳥のさえずり、水の流れる音などを知覚することができます。

森には、発見がいくつもあります。日常では見かけないワクワクする不思議な世界が広がっています。そこで、森に出かけて、どんぐりや落ち葉など素敵な森のアイテムを「見つけてみよう」、森のアイテムを使って「作ってみよう」、森の不思議を「感じてみよう」。本を手がかりに森に出かけてみましょう。



「ようこそ森へ」
作・絵：村上康成
徳間書店
イタリア・ポローニャ国際児童
図書展グラフィック賞受賞作

🔍 見つけてみよう

- ◆「森の標本箱」
編集：Forest Farm
小学館
- ◆「森の顔さがし」
写・文：藤原幸一
そうえん社

🔧 作ってみよう

- ◆「森の工作図鑑 落ち葉」
著者：岩藤しおい
いかだ社

👁️ 感じてみよう

- ◆「森へ行く日」
著者：光野桃
山と溪谷社

「森で遊ぼう!」をテーマに50冊程を選定し、5月の「おすすめ本」としてご提供します。

昭和日常博Selection×森で遊んだ!

昭和日常博物館では、「森で遊んだ!」と題し、お土産品をピックアップしてみました。昭和40年代に大流行していた三角形のペナント、こけしはお土産の定番でした。

列車で、バスで、そして、この頃から自家用車で出かけることも増えてきた時代でした。

もう一度、あの森へ出かけてみたいという気持ちを起こさせる懐かしい品々です。



📄 広報誌面と東図書館・昭和日常博物館がリンク

「図書館Selection×森で遊ぼう!」の貸出し、「昭和日常博Selection×森で遊んだ!」の展示は、東図書館1階ロビーで行っています。

今月の催し

東図書館

● 紙芝居会

時 5月6日(土) 午後2時〜

● こども映画会

時 5月14日(日) 午後2時〜

題名・ノントアン スプーンたんたん

対 幼児向け

● お話会

時 5月20日(土) 午前11時〜

● サンデーロードショー

時 5月21日(日) 午後1時30分〜

題名・オフサイド・ガールズ

西図書館

● ストリーテリング

時 5月6日(土) 午前11時〜11時30分

絵本や人形などは使わず、ゆったりとみなさんに語りかけるお話会です。想像力をかきたて、心を豊かにします。

所 文化勤労会館会議室

対 5歳以上

問 西図書館

● お話会

時 5月13日(土)・20日(土) 午前11時〜

問 西図書館

今月の休館日

東図書館・資料館

時 5月1日(月)・2日(火)・8日(月)・

15日(月)・22日(月)・29日(月)・31日(水)

西図書館

時 5月1日(月)・2日(火)・8日(月)・

15日(月)・22日(月)・24日(水)・31日(水)

※西図書館は、5月24日(水)〜31日(水)の間、図書などの特別整理のため休館します。なお、東図書館は、通常どおり開館します。



催し

第34回北名古屋けんこうウォーキング

【時】5月14日(日)午前9時～(受付・午前8時30分～8時45分) ※雨天中止 ◆コースⅡ郷中めぐり なつかしき路地・西之保・法成寺(約5.5km) ◆集合場所Ⅱ文化の森 ※申込みは不要です。直接集合場所へお出かけください。 【対】5～6kmを歩く体力があり健康な方ならどなたでも参加できます。幼児や小学校低学年児は、保護者と一緒に参加してください。 【持】タオル、水分補給の飲み物、ウォーキングカード(お持ちの方) ※カードのスタンプが30回になった方に達成賞を贈ります。 ◆主催Ⅱ北名古屋けんこうウォーキング実行委員会 問 保健センター (開催当日は市役所) ※ウォーキング中の負傷は応急手当までとし、その後の責任は負いかねますので、ご了承ください。



緑のカーテンコンテスト

市では、身近な地球温暖化防止対策として、家庭や事業所などでの緑のカーテンの取り組みを啓発・推進するため、コンテストを実施します。省エネを推進しながら、暑い夏を涼しく快適に過ごすため、日当たりのよい窓辺にゴーヤやアサガオ、ヘチマなどのつる性の植物を植栽し、緑のカーテンを作ってみませんか。 【対】市内に緑のカーテンを設置する家庭や事業所など

【申】5月10日(水)～6月2日(金)に参加申込書を持って環境課 問 または東庁舎受付へ。参加申込書および報告書は、環境課または東庁舎受付、市ホームページで入手できます。 ※先着80世帯の方に、ゴーヤやアサガオの苗を1世帯4株まで無料で配布します。

実施報告

9月1日(金)～15日(金)に実施報告書と写真(緑のカーテンの全体的様子がわかるもの3枚以上)を環境課または東庁舎受付へ。

問 環境課

さつき・盆栽展

春風盆栽会・東盆栽クラブでは、会員が丹精こめて育てた、さつき・盆栽展を開催します。会員以外の方の作品も募集します。ぜひ、ご出展ください。

【時】5月27日(土)午前10時～午後4時、28日(日)午前9時～午後3時 所 総合体育館大小会議室 ◆共催Ⅱ市文化協会 ◆出品資格Ⅱ市内在住・在勤の方 ◆種目Ⅱさつき、盆栽、水石など ※作品の搬入は5月26日(金)午前9時～9時30分 申 5月21日(日)までに中野 伸 ☎(22)8450へ。



西春日井地域「福祉の店」

【時】5月24日(水)～29日(月)午前10時～午後4時 所 アピタ名古屋空港店3階 内 西春日井地域の障害者施設で作った手芸品、花や野菜の苗、陶芸作品、パンやクッキーなどの販売 問 尾張中部福祉の杜 ☎(22)1123

セルプしかつ祭

毎年恒例の「セルプしかつ祭」を開催します。祭を通じて、地域の方々に障害をもつ方、施設のことを知っていただき、地域に根ざした施設となるように考えています。ご家族そろってお出かけください。バザー品も集めています。ご連絡いただければお伺いします。

【時】6月4日(日)午前10時～午後2時 所 セルプしかつ 内 模擬店、アトラクション、子ども広場ほか(雨天決行) 問 セルプしかつ ☎(22)9888

もえの丘 青空市場

【時】5月14日(日)午前9時～(毎月第1日曜日に開催、5月は第2日曜日) 所 総合福祉センターもえの丘東側 内 野菜などの販売(なくなり次第終了。マイバッグ持参にご協力ください) 問 社会福祉協議会本所



■老人クラブ 今月の催し

○寿大学(東地区)

時 5月10日(水)午後1時30分
3時 所 総合体育館内平成28年度
事業報告・収支決算報告、平成29
年度事業計画(案)・予算(案)◆
講演Ⅱ交通安全教室◆講師Ⅱ県
交通安全教育チームあゆみ 300円持出席簿

○いきいき健康クラブ定例会(西地区)

時 5月18日(木)午前10時30分
午後3時 所 文化勤労会館
午前の部(午前10時30分)
◆講演Ⅱお口のケア◆講師Ⅱ歯
科医師

午後1時～3時、会
員以外の観覧も可)

◆演芸Ⅱ舞踊和会・旭山流旭
山会 300円持出席簿
問 高齢福祉課



■食のアウトレットモール
北名古屋

○フリーマーケット

時 5月13日(土)・14日(日)午前
9時～午後3時(雨天中止) 所 食
のアウトレットモール北名古屋ウ
ッドデッキ・東側駐車場内北名古
屋市を中心とした生産者さんに
よる販売、当日限定お楽しみイベ
ント開催など◆主催Ⅱあしなが
おじさんの会

○北名古屋にぎやか市

時 5月27日(土)午前9時～午後
4時(小雨決行) 所 食のアウトレ
ットモール北名古屋内米のすくい
取り、餡のつかみ取り、しぐれの
量り売り、ハンドメイド品のフリ
ーマーケット、体験コーナー、地元
の採れたて新鮮野菜の屋外販売、
にぎやか市限定特売など 問 食の
アウトレットモール北名古屋(松
浪) ☎(26)1270
※フリーマーケット・食べ物市場の
出店者を募集しています。



■小・中学生(市内)
総合体育館無料開放

○アリーナ

時 毎週土曜日午前9時～正午
(ただし、5月20日は除く)
※人数が多いときは、お断りする
場合があります。

○多目的ホール

時 5月13日(土)午前9時～正午
※人数が多いときは、お断りする
場合があります。

○トレーニング室(中学生のみ)

時 毎週土曜日午前9時～正午
※保護者(1人)も無料です。室
内用靴をお持ちください。

問 総合体育館

■クローバーの日



障害者スポーツ充実のため、毎
月第3土曜日をクローバーの日と
し、総合体育館アリーナ南半面お
よび多目的ホールを身体障害者
の方に無料開放します。

時 5月20日(土)午前9時～正午
問 総合体育館

講座

■コグニサイズ体験教室

国立長寿医療研究センターが
開発した「コグニサイズ」(運動と
認知課題を組み合わせた、認知
症予防のための取り組み)を体験
する教室です(指導者を養成する
教室ではありません)。

時 6月2日～7月14日の毎週金
曜日午前10時～正午(全7回) 所
健康ドームミーティング室ほか内
「コグニサイズ」を体験し、その他
の認知症予防にもチャレンジしま
す。◆コースⅡ①コグニサイズ普
及のためのボランティアをしてい
ただける方向け。教室後の普及
および教室運営のお手伝いをお
願いします。②コグニサイズを体
験したい方向け。対おおむね60歳
以上で、医師から運動を止められ
ていない方。コース①の方は年齢
制限がありません。定 30人持運
動のできる服、運動できる靴(2
日目から室内靴)、お茶、タオル、
筆記用具、眼鏡、健康手帳(お持
ちの方) 申 電話で地域包括ケア推
進室(高齢福祉課内)へ。

講座

救命講習

時 5月28日(日)午前9時～正午
 所 西春日井広域事務組合東消防署 AED(自動体外式除細動器)の取り扱いを含む、成人を対象とした心肺蘇生法普通救命講習
 対 原則として北名古屋市中・清須市・豊山町に在住・在勤・在学の方
 定 30人(先着順) 料 無料 申 電話で西春日井広域事務組合消防本部消防課☎(22)4954(平日の午前9時～午後5時)へ。
 ※受講者には、後日修了証を交付します。



五条スポーツクラブ やさしいヨガ&エアロ 無料体験月間

時 5月12日(金)・19日(金)・26日(金)午後7時30分～9時
 所 小学校体育館 ◆講師 玉田朱美氏(AFAAヨガ公認インストラクター)
 対 初心者の方(持上履き・飲み物・タオル) 料 スポーツ課(予約不要)

食育講座 手作り味の味を傳承しよう

時 5月31日(水)午前10時～正午
 所 健康ドームクッキングルーム
 対 巻きずしを作ります ◆講師 温故知新クラブ
 対 子育て中の保護者(お子さんも一緒に参加できます)
 定 15人(先着順) 料 300円
 持 エプロン、三角巾、ふきん、台ふきん、手拭きタオル(室内履きは大人用のみ準備があります。必要に応じて子ども用をご持参ください)
 申 5月24日(水)までに保健センターへ。

離乳食講習会 入門編 離乳食ってなあに?

これから離乳食を始める方へぜひご参加ください。
 時 5月12日(金)・26日(金)午後2時～※4か月児健診後に随時行うため、時間が前後する場合があります
 所 健康ドーム創作ふれあいルーム
 対 離乳食の進め方のお話と離乳食の試食(30分程度)
 持 母子健康手帳 ◆その他 参加費・申込みは不要 問 保健センター

バウンドテニス教室

時 5月31日～6月28日の毎週水曜日午前9時30分～11時30分(全5回)
 所 健康ドームアリーナ
 定 20人
 対 市内在住、在勤の方 料 無料(各自でスポーツ保険に加入のこと)
 持 室内シューズ、運動のできる服装
 申 5月1日(月)～20日(土)に次のいずれかでバウンドテニス協会(濱田)☎・F(23)9493 kitanagoya.bound@gmail.comへ。

初めての人のための和太鼓講習会

時 5月8日～10月30日の毎週月曜日(祝日を除く)午後7時～9時
 所 師勝北小学校体育館
 対 和太鼓の打ち方から和太鼓演奏まで、楽しめる講習会です ◆参加資格 小学1年生～60歳。ただし、小学生は保護者と参加、中学生は保護者が送迎できる方 ◆募集人数 10人程度 料 月1500円(小学生は保護者含めて2000円)
 持 運動のできる服装
 申 師勝太鼓「鼓つつ」(浅野)☎(22)6947

健康づくりリーダーバンク 登録研修会

時 9月～11月に8日間(週1回程度)実施予定。実施日は5月中旬に決まります。所 あいち健康の森健康科学総合センター(東浦町)
 対 栄養・休養・運動について総合的に学び、愛知県健康づくりリーダーとして登録されます。登録後は、市の事業、高齢者の健康づくりに関するボランティア活動に協力していただきます。定 8人(先着順) ※愛知県健康づくり振興事業団が定める定員があるため、確実に受講できるものではありません。対 18歳以上の市内在住の方で、ボランティア活動に理解と関心のある方。料 受講料無料。ただし、健康診断に費用がかかります。◆交通費 西春駅から研修会場までの受講のための交通費を市が補助します。◆主催 愛知県健康づくり振興事業団
 申 5月26日(金)までに電話で地域包括ケア推進室(高齢福祉課)内へ。



就業支援講習会

- 対象** 母子家庭の母、父子家庭の父および寡婦の方で就業への意欲があり、かつ全日程出席できる方
- 受講料** 原則無料(ただし教材費、交通費は自己負担)
- 申込み** 申込用紙(家庭支援課にあります)に必要事項を記入し、5月8日(月)~29日(月)に家庭支援課へ。募集定員を超えた場合は抽選で決定します。

受講曜日	講習名	会場	定員	日程	教材費
土曜日	介護職員 初任者研修 Iコース	名駅	20人	7月1日~ 10月28日	6,480円
日曜日	パソコン 講習初級	名駅	20人	7月2日~ 10月15日	2,138円

※介護職員初任者研修Iコースは、7月1日~8月5日に、40.5時間の自宅学習(テキスト学習)が必要。

問合せ 社会福祉法人愛知県母子寡婦福祉連合会 ☎052(915)8862

傾聴ボランティア養成講座

傾聴ボランティアは、思いやりと温かい心で相手の話を一生懸命聴くことで、相手の心を元気にするお手伝いをします。1人暮らしのお宅や老人ホームでお話を聴くボランティアをしてみませんか。

時 6月9日(金)・16日(金)・23日(金)午前10時~午後3時30分 **所** 健康ドーム ◆ **講師** IIホールファミリーケア協会講師 **対** 市内在住で、3日間の養成講座が受講でき、ボランティア活動が可能 **方** 定 30人 **申** 5月1日(月)から電話で地域包括ケア推進室(高齢福祉課内)へ。

男性のための料理教室

四季折々の旬の食材を使い、初心者にも分かりやすく料理の基本を学べる教室です。

時 6月5日(月)・12日(月)・19日(月)午前10時~午後1時 **所** 総合福祉センターもえの丘栄養指導室 **対** おおむね65歳以上の男性 **定** 20人(先着順) **料** 1日当り400円(当日徴収します) **持** エプロン、三角巾、食器用布巾2枚、台布巾1枚、手拭タオル **申** 5月1日(月)から電話で地域包括ケア推進室(高齢福祉課内)へ。

※10月に健康ドーム、3月に文化勤労会館でもあります。

ファミリー・サポート・センター 援助会員養成講座

子育てを応援するため、援助会員養成講座を行います。託児に関するさまざまなことを学べる講座です。

時 6月2日(金)・14日(水)・29日(木)午前10時~午後0時30分、そのほかに救命講習(3時間) **所** 児童センターきらりわくわくルーム **対** 市内在住で、子育てやボランティア活動に関心のある **方** 定 30人程度 **申** 5月8日(月)からファミリー・サポート・センター ☎(22)7601へ。

※託児を希望される方は、あわせてお申し込みください。

認知症サポーター養成講座

時 5月22日(月)午後1時30分~3時 **所** 総合体育館大会議室 **内** 認知症についての基礎知識を学びます。◆ **講師** II 認知症キャラバンメイト **持** 筆記用具 **申** 5月1日(月)から地域包括ケア推進室(高齢福祉課内)へ。

ジュニアバドミントン体験教室

時 6月18日(日)・25日(日)午後3時~6時(全2回) **所** 健康ドームアリーナ **定** 20人(先着順) **対** 小学1~3年生 **料** 無料(各自でスポーツ保険に加入のこと) **持** 室内シューズ、ラケット(貸出あり)、運動のできる服装、タオル、飲み物 **申** 5月1日(月)~28日(日)に総合体育館受付へ。 **問** バドミントン協会(葛城) ☎080(3647)4884

大人のバドミントン教室

時 6月4日~25日の毎週日曜日午後1時~3時(全4回) **所** 師勝西小学校体育館 **定** 10人程度(先着順) **対** 市内在住・在勤の方(高校生以上) **料** 1000円(保険込み、6月4日に集金) **持** 室内シューズ、ラケット(貸出あり)、運動のできる服装、タオル、飲み物 **申** 5月1日(月)~28日(日)に総合体育館受付へ。 **問** バドミントン協会(葛城) ☎080(3647)4884



講座

レクリエーション・インストラクター養成講座

(財)日本レクリエーション協会
公認「レクリエーションインストラクター資格取得単位」の一部として認定される講座です。

時 6月7日～7月12日の毎週水曜日午後7時～9時30分(全6回)**所** 総合体育館**内** ①(C-1) 集団を介して個人にアプローチする事業の作り方②(D-3)アイズブレッキングとは③(E-3)素材・アクティビティの提供④(F-3)指導実習⑤(G-4)ソング⑥(H-2)演習2**対** 市内在住・在勤の方**定** 30人(先着順)**¥** 1000円(教材費実費)**持** 運動のできる服装、室内用シューズ、筆記用具**申** 5月28日(日)までに総合体育館へ。**問** レクリエーション協会(佐藤) **☎** 090(2770)7903



インディアカ教室

素手で打ち合うバレーボール形式のスポーツです。平成28年度全国大会優勝チームの選手が親切に指導します。

時 6月7日・14日・28日、7月5日・12日の水曜日午後7時～9時(全5回)**所** 健康ドームアリーナ**定** 20人**対** 中学生以上で、市内在住・在勤の方**¥** 500円(保険料含む、6月7日当日集金します)**持** 運動のできる服装、室内シューズ**申** 5月1日(月)～6月3日(土)に総合体育館受付へ。**問** インディアカ協会(寺川) **☎** 090(1864)4751



硬式テニス教室

時 5月11日～6月15日の毎週木曜日(全6回)①子どもテニス教室(小学生・親子での参加が可能)午後6時10分～7時30分②一般テニス教室(中学生以上)午後7時45分～9時15分**所** 総合体育館アリーナ**定** 各20人(先着順)**対** 市内在住・在勤の硬式テニス初心者・初級者の方**¥** 3000円(当日徴収)(各自でスポーツ保険に加入のこと)**持** 室内シューズ・テニスラケット**申** 5月1日(月)～11日(木)に総合体育館受付へ。**問** 加賀 **☎** 090(3567)9527

総合体育館トレーニング室インストラクター指導

○インストラクター指導(予約制)
時 5月6日(土)・22日(月)午前9時～午後1時、9日(火)・17日(水)午後5時～9時、14日(日)午後1時～5時
○体力測定(予約制)
時 5月25日(木)午前9時～午後1時(1人につき40分間)
※1回につき大人3000円、中学生1000円のトレーニング室使用料が必要となります。
問 総合体育館

募集

第3回北なごやふるさとマラソン実行委員募集

平成30年1月開催予定の「第3回北なごやふるさとマラソン」の実行委員を募集します。あなたのアイデアでふるさとマラソンを盛り上げてみませんか。

◆申込資格 市内在住の18歳以上で、左記の会議などに出席できる方

- ◆募集人員 若干名
- ◆会議等日程(予定) 〃
- ◆実行委員会(5月下旬・6月下旬・7月下旬・8月下旬・11月下旬・3月下旬の6回程度)午後7時～
- 各担当正副責任者会(11月下旬)午後7時～
- 協力者全体打合せ会(12月下旬)午後7時～
- 前日準備、リハーサル(平成30年1月20日)午後1時30分～
- 大会当日(平成30年1月21日)午前6時45分～
- 申** 5月22日(月)までにスポーツ課へ。

■社会福祉協議会職員募集

◆職種Ⅱ地域福祉に係る相談援助やコーディネート業務等の専門職◆募集人員Ⅱ若干名◆応募資格Ⅱ昭和62年4月2日以降に生まれ、大学・短大等を卒業した方で、「福祉」に興味があり、心身ともに健康で、熱意と責任感をもって仕事に取り組んで頂ける方。※短大等には、専門士の称号を付与される専修学校専門課程および高等専門学校を含みます。◆試験日Ⅱ○第1次…6月18日(日)○第2次…第1次合格者に通知◆試験内容Ⅱ○第1次…教養試験、適性検査○第2次…作文試験、面接試験④所定の用紙(社会福祉協議会本所)にあります。ホームページからもダウンロードできます(必要事項を記入し、5月1日(月)～31日(水)に社会福祉協議会本所へ。※郵送の場合は5月30日(火)までの消印有効。



■非常勤職員募集

○保育士

◆応募資格Ⅱ保育士資格・幼稚園・小学校・養護教諭免許をお持ちの心身ともに健康な方◆勤務日時(応相談)Ⅱ週5日で①午前8時30分～午後5時(担任)②午前8時30分～午後4時30分③午前7時30分～9時30分④午後3時30分～6時30分◆給与(時給、5年以上勤務で昇給あり)Ⅱ①1280円②1080円③④1500円⑤履歴書(市販のもの)と資格証(写)を持って児童課園へ。

○交通指導員

◆勤務内容Ⅱ小学生の登下校時の交通指導◆勤務場所Ⅱ師勝南小学校区◆募集人員Ⅱ1人◆応募資格Ⅱ心身ともに健康で自転車に乗れる方◆勤務日時Ⅱ月20日程度。午前7時30分～8時30分、午後1時～4時の計4時間(学校休業日は除く)◆給与Ⅱ時給950円◆勤務開始月Ⅱ6月⑤5月1日(月)～19日(金)に履歴書(市販のもの)を持って防災交通課園へ。
※郵送では受け付けません。

○事務員

◆応募資格Ⅱ普通運転免許をお持ちでパソコン操作ができ、心身ともに健康な方◆募集人員Ⅱ若干名◆勤務内容Ⅱ事務および配送業務◆勤務日時Ⅱ月々金曜日(祝日を除く)午前8時30分～午後4時30分◆勤務場所Ⅱ市環境保全センター(鍛冶ヶ一色)◆給与Ⅱ時給900円◆採用予定日Ⅱ6月1日(木)⑤5月12日(金)までに履歴書(市販のもの)を持って、環境課園へ。

○清掃員

◆応募資格Ⅱ運転免許(中型以上。ただし、AT限定を除く)をお持ちで心身ともに健康な方◆募集人員Ⅱ若干名◆勤務内容Ⅱ塵芥収集(2トン・3トン車の運転操作)業務など◆勤務日時Ⅱ月々金曜日(祝日を含む)午前8時30分～午後4時30分◆勤務場所Ⅱ市環境保全センター(鍛冶ヶ一色)◆給与Ⅱ時給1080円◆採用予定日Ⅱ6月1日(木)⑤5月12日(金)までに履歴書(市販のもの)を持って、環境課園へ。

○健康ドーム職員

○浴室清掃管理員
◆募集人員Ⅱ1人◆応募資格Ⅱ心身ともに健康な女性の方
○浴室設備管理員
◆募集人員Ⅱ1人◆応募資格Ⅱ心身ともに健康な方

◆勤務日時Ⅱ午前10時～午後10時の間で1日6時間以内のシフト制◆勤務場所Ⅱ健康ドーム事務所◆給与Ⅱ時給850円⑤5月19日(金)までに履歴書(市販のもの)を持って健康ドームへ。

レジャー農園利用者募集

レジャー農園に23区画(3月2日現在)の空きがあります。この機会に野菜作りを始めてみませんか。先着順で受け付けます。
問 商工農政課園



お知らせ

国民生活基礎調査への ご協力を

保健、医療、福祉、年金、所得など国民生活の基礎的事項を調査し、厚生労働行政の企画および立案に必要な基礎資料を得るため、毎年、厚生労働省主体で、国民生活基礎調査を実施しています。調査員が対象世帯を個別に訪問しますのでご協力をお願いします。なお、すでに訪問を受けた世帯の方は、引き続きご協力をお願いします。

◆調査日 6月1日(木)

問 清須保健所総務企画課 ☎052(401)2100

税制改正のお知らせ

平成29年度の税制改正により、上場株式等の配当所得などについて、「所得税」と「個人住民税」で異なる課税方式(申告不要制度、総合課税、申告分離課税)を選択できることが、明確化されました。

問 税務課 ☎

自動販売機設置場所を 入札により貸し付けます

市有財産の有効活用や利用者の利便性向上を図るために、自動販売機設置場所を貸し付けします。

◆設置場所 文化勤労会館、健康ドーム、総合体育館など ◆入札日時 6月1日(木)午後1時30分 ◆入札場所 大会議室 ☎5月1日(月)～17日(水)に、申込書・入札説明書など(市のホームページからダウンロードできます)に必要な事項を記入し財政課☎へ。

8020表彰

◆応募資格 市内在住の80歳以上(昭和13年4月1日以前生まれ)で、自分の歯を20本以上保っている方(自分の歯は治療していてもかまいません) ◆応募方法 市内の歯科医院を5月31日(水)までに受診してください。その結果により医師が市に推薦します。なお、表彰式はふれあいフェスタで行います。

問 保健センター

5月1日～31日 赤十字会員増強運動月間

日本赤十字社は人道、博愛の精神に基づき、平和のためのあらゆる活動を行っています。その活動はみなさんが納める社資で成り立っています。

5月は「会員増強運動月間」として、町内会などを通じて関係者が各家庭を訪問して社資募集のお願いに伺います。みなさんのご協力をお願いします。

問 社会福祉課

自動車関連の窃盗が 増加しています

市内では、自動車関連の窃盗が多発しており、その犯罪率は県内38市中、ワースト1位(県警本部3月末暫定値)となっています。※犯罪率 人口1000人あたりの認知件数

車内に荷物を残して車から離れないようにすることや、駐車場にはセンサーライトを取り付けるなど対策をして、犯罪を未然に防ぎましょう。

問 防災交通課

年金の受給資格期間が 10年に短縮されます

8月から、年金の受給資格期間が短縮され、これまで年金を受け取ることができなかった方も年金が受給できる可能性があります。

65歳以上の方で、受給資格期間が10年以上の方が対象になります。

問 ねんきんダイヤル ☎0570(05)1165または名古屋西年金事務所 ☎052(524)6855

ごみゼロをめざして 市内一斉清掃

美しい環境を守り、清潔に住みよいまちにするため、ごみゼロ運動「市内一斉清掃」を行います。地域や職場のみなさんで、まちの美化に努めましょう。

なお、清掃活動は、各代表者の指示に従ってください。

時 5月28日(日)午前9時～10時
※予備日6月4日(日) **所** 市内全域 **問** 環境課

ごみ袋の販売店舗のお知らせ

次の店舗で市指定のごみ袋の販売を中止しました。

○デイリーヤマザキ徳重駅前店 **問** 環境課

資源集積所のお知らせ

次の資源集積所を廃止しました。

○徳重小崎32番 徳重・名古屋芸大駅東駐輪場入口東側 **問** 環境課

使用済小型家電を回収します

5月28日(日)実施の「市内一斉清掃」とあわせて、ご家庭で不要になった小型家電を回収します。資源の再利用、ごみ減量のために、ご協力ください。

時 5月28日(日)午前9時～11時
所 市役所西庁舎 南側駐車場

◆回収対象小型家電Ⅱ 携帯電話、パソコン、デジタルカメラ、ビデオカメラ、携帯ゲーム機、据置型ゲーム機、電子辞書、音楽プレーヤー、ICレコーダー、ビデオデッキ、炊飯器など、不燃ごみ袋に入る程度の大きさの家電製品

◆注意事項Ⅱ

○個人情報情報は必ず消去してからお持ちください。
○一度回収した物は返却できません。

○電池は取り外してください。
○家電リサイクル法の対象品目(テレビ、エアコン、冷蔵庫、洗濯機など)は回収できません。

問 環境課



新聞の出し方について

最近、市内の資源集積所において、新聞の持ち去りが起きています。

新聞を容器に入れる際にひもを切るだけでも効果がありますので、ご協力をお願いします。

問 環境課

レジャー農園 利用料納付のお願い

平成29年度分の利用料の納付の時期となっています。納付がまだお済みでない方は、4月3日付で送付した納付書で利用料の納付をお願いします。

問 商工農政課

貸衣装をご利用ください

市女性の会では、冠婚葬祭などにご利用いただける衣装の貸し出しを行っています。ぜひ、ご利用ください。

時 毎週金・日曜日午後1時30分～3時(7・8月および年末年始は休み) **所** 東公民館 **問** 大口 (22) 3781

お知らせ

明るく元気な あいさつ運動

青少年育成会議では、少年補導委員が中心となり、心の交流となるあいさつ運動を実施しています。登校してくる児童・生徒のみなさんに校門や学校周辺の交差点で「おはようございます」「いってらっしゃい」の声を掛けることで、地域における連帯意識が向上し、犯罪を抑止する効果も期待できます。地域のみなさんも、登下校の児童・生徒へ温かなまなざしを向け、さわやかなあいさつをお願いします。

時 5月9日(火)五条小学校・天神中学校、11日(木)師勝東小学校
問 家庭支援課

韓国務安郡への 中学生派遣を中止します

韓国務安郡へ派遣する中学生の募集は、今年度は諸般の事情により中止することとなりました。

問 人事秘書課

5月15日～21日は 総合治水推進週間

田畑などには、雨水を一時的に貯めたり地下に浸透させて、河川へ流れる量を抑える機能があります。しかし、開発が進んで地表がコンクリートなどで覆われ、短時間で多くの雨水が河川に入り、洪水や河川に入りきれない雨水による低地での浸水被害の危険性が増しています。

新川流域では、「特定都市河川浸水被害対策法」に基づいて、洪水や浸水を防ぐための取り組みを行っています。

HP 新川・境川流域総合治水対策協議会ホームページ <http://www.w.sougo-chisui.jp>

市民のみなさん一人ひとりの協力で、浸水被害が軽減できます。新たに住宅を建築したり駐車場を整備する場合に、浸透ます、透水性舗装などの設置にご協力ください。

○ビジュアルボードフェア

総合治水を理解していただくためのパネル展示を行います。
時 6月2日(金)～8日(木) **所** 西庁舎ロビー **問** 都市整備課

相談

養育でお悩みの方へ ふれあい相談

お子さんの発達や、障害を持つお子さんの養育でお悩みの方は、お気軽にご相談ください。相談内容は秘密を厳守します。

時 相談日は予約制。時間は午後1時～4時 **所** 県立いなざわ特別支援学校(稲沢市一色森山町) **申** 県立いなざわ特別支援学校 ☎ 0587(35)2005(月～金曜日(祝日は除く)午前9時～午後5時)へ。

マザーズハローワークを ご利用ください

登録により、働きたいお母さんたちを専任の就職支援ナビゲーターがアドバイス・支援をします。登録なしでも、求人検索機を使って、比較的子育て中の方への理解がある求人が閲覧できます(市の地域職業相談室でも閲覧可)。
問 あいちマザーズハローワーク(名古屋市中村区名駅南) ☎ 052(515)1660

行政相談

行政相談委員が、行政に関するご意見やご要望などを受け付け、その解決や実現の促進、行政運営の改善などを図ります。

時 5月18日(木)午前9時～11時30分 **所** 東公民館 ◆行政相談員 村瀬正孝、菊谷礼子、町田和好 **問** 総務課

県立名古屋盲学校 教育相談

見えにくい、見えないことで困っている方の相談に応じています。お気軽にご相談ください。

時 月～金曜日午前9時～午後5時
◆連絡先 県立名古屋盲学校(名古屋市中種区北千種) ☎ 052(711)0009

税の無料相談

時 5月30日(火)午前10時～午後4時 **所** 市商工会館 **内** 事業所得者を対象に、記帳指導を行います。
申 (予約制)電話で市商工会 ☎ (25)0001へ。

4 8 1 - 8 7 9 0

西春局
承認
40

差出有効期間
平成30年5月
31日まで

(切手不要)

北名古屋市役所

「広報北名古屋」担当 行



フリガナ

氏名

ペンネームまたはイニシャル ※記入がない場合は実名で掲載させていただきます。

年齢 歳 性別 男・女

住所

点線に沿って切り取ってください。

■もの忘れ相談

認知症は誰にでも起こりうる脳の病気で、早期発見が大切です。早く治療を始めることで、病気の進行を遅らせることもできます。医師が相談に応じますので、お気軽にご利用ください。

時 5月25日(木)午後2時～4時
所 市民相談室(東) 認知症について心配ごとがある方 定 3人(先着順)
甲 5月18日(木)までに地域包括ケア推進室(高齢福祉課内)へ。

■特設人権相談所開設

6月1日は「人権擁護委員の日」です。それに伴い特設人権相談所を開設します。

家族間の問題、体罰やいじめ、職場でのセクハラ、DVなどでお悩みの方は、お気軽にご相談ください。経験豊かな人権擁護委員が相談に応じます。電話での相談も可能です。

時 6月1日(木)午前10時～正午、午後1時～3時
所 市民相談室(東) 社会福祉課

障害者・福祉・健康に関する相談

相談名	とき(祝・休日は除く)	ところ・問合せ・申込み
■心身障害者相談 ※電話相談可	5/9(火)10:00～12:00	所 面談室(西) 問 社会福祉課(西)
■障害者のための就業相談	月～金 9:00～17:00	問 尾張中部障害者就業・生活支援センター ☎(68)6010
■精神障害者と家族のための相談 職業生活体験の機会提供、日常生活支援や困りごとの相談		NPO法人太陽 ☎(25)0631 ※第3日曜日は家族会(れんこん)の定例会を開催

くらし・仕事・まちづくり・行政に関する相談

相談名	とき(祝・休日は除く)	ところ・問合せ・申込み
■弁護士による法律相談【予約制】 (1組につき30分)	A:5/18(木)・6/8(木)9:00～12:00 B:5/25(木)9:00～12:00 予約受付:5/1(月)～	所 A:社会福祉協議会本所 B:総合福祉センター もえの丘 問 社会福祉協議会本所 ☎(25)8500
■司法書士相談【予約制】	B:5/16(火)13:00～15:50 A:6/6(火)13:00～15:50 予約受付:5/1(月)～ B:12(金)、A:6/2(金)	※予約制の相談は、当月3日(祝・休日などの場合は、翌日以降最初の平日)から受付を開始します。 ※司法書士相談および心配ごと相談には、受付期間に予約が入らなかった場合は開催しません。
■心配ごと相談【予約制】 (1組につき50分)	A:5/23(火)9:00～11:50 予約受付:5/1(月)～19(金)	
■不動産取引の悩みごと相談	A:5/18(木)13:00～16:00	
■ボランティア相談	B:5/17(水)13:30～15:30	
■消費生活相談	北名古屋市 水・木 13:30～16:30	所 ミーティングルーム(東) 問 商工農政課(東)
	清須市 C:第2・4土 13:30～16:00 D:月・火・木・金 13:30～16:30	所 C:清須市役所本庁舎北館 問 産業課 ☎052(400)2911 D:消費生活センター 問 ☎052(325)5151
	豊山町 5/17(水) 13:00～15:00	所 豊山町役場 問 地域振興課 ☎(28)2463
■求人情報提供、職業相談・紹介	月～金 9:00～17:00	問 北名古屋市地域職業相談室(社会福祉協議会本所内) ☎(24)8689
■男女共同参画を阻害する権利侵害の相談【予約制】	月～金 8:30～17:00	問 市民活動推進課(西)
■市民活動相談【予約制】	月～金 8:30～17:00	問 市民活動推進課(西)
■広聴相談(行政一般)【予約制】	月～金 9:00～17:00	所 会議室など(西) 問 人事秘書課(西)

「広報北名古屋」への みなさんの声をお寄せください

みなさんに毎月お読みいただいている「広報北名古屋」を、より親しまれ、かつ、みなさんとつくる広報紙にしていきたいと考えています。

毎月、「暮らしの情報」に続くページにハガキ欄を設けます。みなさんの「広報北名古屋」へのご感想、今後取り上げてほしい内容などをお寄せください。また、今後の企画に関連したテーマについてのご意見・情報などをお寄せいただくことも考えています。また、市ホームページからもお寄せいただけます。

みなさんからお寄せいただいた声は、このページで掲載していく予定です。

問合せ 人事秘書課

♥ 「広報北名古屋」の内容で、印象に残った、または役に立った内容はどれですか(いくつでも可)。

平成 年 月号

- 表紙 特集／トピックス
子育て支援センター子育て情報
ふおとれぽ Photo×Report
図書館×昭和日常博物館 Selection・Column
市民記者レポート「ハンズ」
その他 ()

♥ 「広報北名古屋」についてのご感想、今後取り上げてほしい内容などをお書きください。

.....

.....

.....

.....

.....

.....

.....

.....

公共施設利用抽選会

施設名		対象月	受付日時	ところ	
文化勤労会館	大ホール	12月分	6月1日(木)	午前8時35分～8時50分	文化勤労会館 エントランスホール
	大ホール以外	8月分			
	展示室・展示コーナー	9月分			
東公民館		8月分	5月6日(土)	午前8時50分～9時	東公民館 視聴覚室
西庁舎コミュニティセンター		8月分			午前8時50分～9時
総合運動広場	テニスコート	6月分	5月6日(土)	午前8時40分～8時50分	総合体育館 多目的ホール
	グラウンド				
師勝・訓原・西春・白木・天神中	夜間照明	6月分	5月13日(土)	午前8時40分～8時50分	総合体育館 大・小会議室
学校施設(体育館・テニスコート)					

市内の交通事故発生状況

平成29年	3月	累計
死亡事故	0件 0人	0件 0人
人身事故	34件 42人	95件 119人
物損事故	213件	626件

人身事故数は死亡事故数を含む。
〔西枇杷島警察署調べ〕

市内の窃盗犯発生状況

平成29年	3月	累計
侵入盗	13件	33件
乗物盗	9件	26件
非侵入盗	29件	81件

侵入盗 : 空き巣、忍び込み等
乗物盗 : 自転車・自動車・オートバイ盗
非侵入盗 : 車上ねらい、部品ねらい、
ひったくり等

編集後記

この5月号から、紙面をリニューアルしました。印象はいかがでしょうか。表紙などに登場するロゴマークは市の形であるハート形がモチーフです。本紙を通じてみなさんと市とで互いによりよいまちにするイメージを表しました。(高柳)



住宅街の真ん中に、 緑豊かな憩いの公園がオープンしました！ ～鹿田坂巻水野公園～

水野 美保 記者

新緑のこの季節、行楽に出かけるにはピッタリですね。車や電車での出かけも良いですが、歩いて行ける所に遊び場があったらうれしいですよ。

市内の中心地、鹿田にこのたび素敵な公園が誕生しました。その名も「鹿田坂巻水野公園」。そこには水野さんという方の家がありましたが、最後に住んでいた水野賢一さんと文子さんの遺志を継いで、市民の憩いの場として公園という形に生まれ変わりました。遊具などは隣接の児童遊園にしかなく、あるのは広い芝生とベンチ、その間をめぐる散策路と樹木のみで、ベビーカーのお子さん連れからご高齢の方までゆったりと過ごせそうですね。もともと水野家の庭園に植わっていた樹木を活かし、四季折々の自然を楽しむことができるように設計されたそうです。



また万が一の災害に備えて、防災備蓄倉庫も設置され、下水道と直結したマンホールトイレや、かまどベンチもあり、いざというときに安心ですね。

まち、そしてそこに住んでいる人たちのため、くつろぎと環境、防災を兼ね備えた、新しい形の都市型公園として期待されます。これからの季節、お弁当を持ってぜひ歩いて行ってみたいはいかがでしょうか。

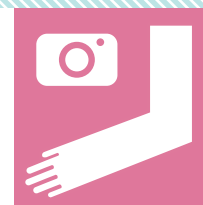
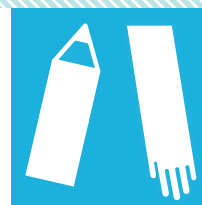

市民記者
レポート
hands
Vol.125

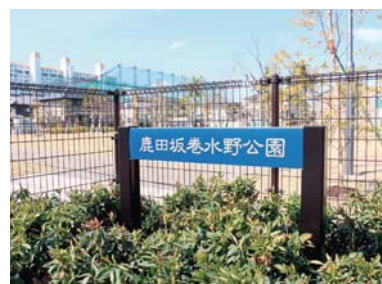

竣工式が行われました

3月27日(月)、公園の開園にあわせて竣工式が行われました。竣工式は、市長や市議会議員、地域のみなさんをお招きして行われ、サンシュユの木を記念植樹しました。

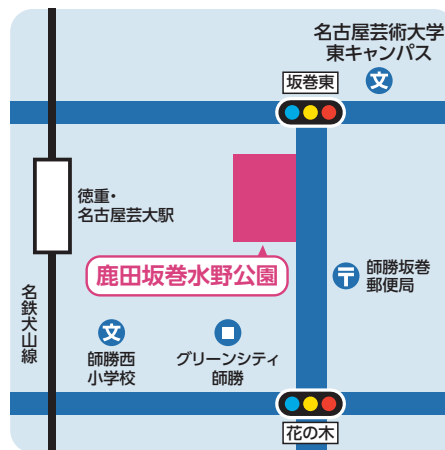



北名古屋報

平成29年 5月
No.134

編集発行／北名古屋市役所総務部人事秘書課
〒481-8531 愛知県北名古屋市西之保清水田15

●電話 0568(22)1111 ●FAX 0568(25)1800
●ホームページ <http://www.city.kitanagoya.lg.jp/>