

KITANAGOYA PRESS NO.106  
2015 JANUARY  
KITANAGOYA CITY

# 北名古屋

広報

1月  
2015

特集 食に込められた想い

新年のごあいさつ

愛知県知事選挙

北なごや新春チャレンジマラソン

マイナンバー制度

軽自動車税の税率が変わります

衆議院議員総選挙結果

市民記者レポート「ハンズ」

VIVA! きたなごや

暮らしの情報

18 17 16 15 14 12 10 6 4 2

謹賀新年

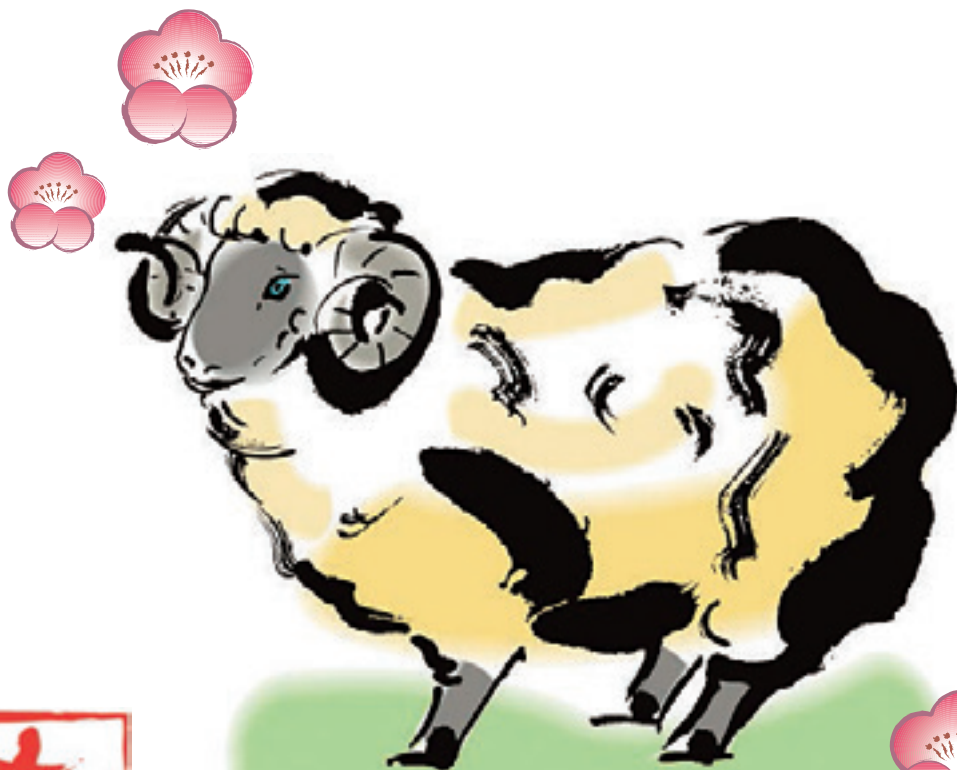

# 新年のごあいさつ

北名古屋市長

長瀬

保



## 新市誕生10年目を迎えるにあたり

新年明けましておめでとうございませう。

市民の皆様には、希望に満ちた輝かしい平成27年の新春をお迎えのことと心からお慶び申し上げます。また、日ごろは市政運営に對しまして、ご理解とご協力を賜り厚くお礼申し上げます。

昨年4月に行われました市長選挙におきましては、多くの皆様のご支持をいただき、引き続き3期目の市政の舵取りをすることとなりました。その責任の重さを強く実感するとともに、皆様にお約束しました施策の実現に向け、最大限の努力を重ねてまいりる所存であります。

さて、今年北名古屋市は誕生から10年目を迎えることとなります。その間、新市としての基礎づくりを精力的に進めてまいりましたが、市民の皆様の温かいご支援のもと市民融和や市民協働への取り組みが徐々に実を

結び、新市としての一体感の醸成が着実に進んでいると感じております。

一方、西春駅周辺区域の整備や下水道整備、昨年4月の児童センターのオープンなど、都市としての基盤整備や生活支援施策にも取り組んでまいりました。本年7月には、(仮称)総合

運動広場が二子地区に完成し、市民グラウンドに代わり市民のスポーツやレクリエーションの拠点としてご活用いただけることとなります。また本年9月には、老朽化した東西の給食センターを1か所に集約し、新給食センターを北野地区にオープンする予定であります。新給食センターでは、より安全安心な給食を児童や生徒に提供するため衛生管理基準を高め、市民ニーズに對応しながら効率的な運営を行ってまいります。今後も、限られた経営資源を効果的に活用し、子育て支援策や教育環境

の整備などにも積極的に努めながら、住宅都市としての魅力の創造を図ってまいります。

また、災害に強いまちづくりにも引き続き力を注いでまいります。市民の防災意識の向上や防災備品の整備を進める自治会への支援により自助や共助を充実させることは、減災へのより効果的な取り組みのひとつであります。同時に、行政間の広域連携や医療体制の整備などにより公助の確保にも努め、近い将来起こると思われる地震等の大規模災害に「自助・共助・公助」により備えてまいりたいと考えております。

これからも「健康快適都市」誰もが安全・安心に暮らせるまちの実現により、生きがいのある北名古屋を目指してまいりますので、皆様の一層のご支援とご協力を賜りますようお願い申し上げます。

新しい年が、市民の皆様にとりまして幸多き年になりますようお願い申し上げます。新年のごあいさつといたします。



# 北名古屋市長

## 平野 弘康



### いきいき暮らせる特色あるまちづくりを

新年明けましておめでとうございませう。

市民の皆様におかれましては、輝かしい新春を健やかに迎えのことと心からお慶び申し上げます。

平素より、市議会に対し、温かいご指導を賜り、厚くお礼申し上げます。

昨年は、7月に長野県南木曾町で土石流災害、8月には広島市で土砂災害、9月には御嶽山の噴火、11月には長野県北部を震源とする大地震の発生など、全国各地で大きな災害が発生した年でありました。

被災地からの報道が繰り返される中、改めて市民の皆様の安全・安心な暮らしを守るための防災・減災対策の重要性を痛感したところであります。

また、犠牲とられた方々に對しまして、市議会一同、心よりお悔やみ申し上げますとともに被災地の1日も早い復興をお

祈りいたします。

本市におきましても南海トラフ地震をはじめとする防災対策やゲリラ豪雨対策が喫緊の課題となっており、加えて救急医療体制の確立や少子高齢化対策、公共施設の老朽化への対応など社会生活全般にわたり、取り組むべき多くの課題を抱えております。

本市を取り巻く情勢は急速に変化しており、これからのまちづくりにおいては、新たな価値と活力を生み出しながら、市民の皆様が地域に誇りを持ち、いきいき暮らせる特色あるまちづくりを進める必要があります。そのためには、旧来の価値観や制度に捉われることのないイノベーション、勇気ある制度改革を断行しなければなりません。

本年は、北名古屋市長誕生から10年目を迎えます。本市の輝かしい未来に向け、これまでの歩みを検証しながら、改めて市議

会の果たすべき役割と責任を認識し、山積する諸課題に対して議員一同全力で取り組みを進めてまいります。

また、開かれた市議会の実現に向け、今後も議会改革を更に推し進めるとともに市民の皆様とのニーズを的確に把握し、その声を議会活動に反映させ、皆様が生身に感じていただける議会のあり方を追求したいと考えておりますので、今後ともより一層のご支援、ご協力を賜りますようお願い申し上げます。

市民の皆様にとりまして、本年が幸せで実り多く、大いなる飛躍の年となりますことを心からご祈念申し上げます。新年のご挨拶とさせていただきます。

# 食しょくに込められた想い

長い歴史の中で培われてきた、日本の伝統的な食に関する調理法、思想、諸習慣は、「和食…日本人の伝統的な食文化」として、2013年、ユネスコ無形文化遺産への登録が決定されました。

世界で評価されている日本の伝統的な食文化を知ることが、食育の観点からも重要です。

日本には、四季を通じて、また農作業等の節目ごとに宴や祭りなどを催して、共食する文化が根付いてきました。こうした席では、人はもとより神もともに飲食をすることを考えられています。

海、山、里と表情豊かな自然から受ける恩恵は生活に欠かせない大切なものでした。農作業等の節目や、作物が実った折には、自然からのいたadakiものをお供えして感謝を表してきました。今日でも祭りや行事のあとに神前で食することを直会(なおらい)といいますが、自然の恵みである「食」を分け合い、「食」を共にすることで家族や地域の絆を強めてきました。

昔から食べ続けられている食事には、昔からの習わしや、先人たちの知恵や想いが込められています。

お正月に食べられる食事にも、それぞれに意味や先人たちの想いが込められています。近年、「孤食」という問題が大きくなっていますが、家族や親類が集まり、大勢で食事をする機会が多くなるお正月に、共食の大切さ、食に込められた先人たちの知恵や想いを見つめながら、食事を楽しんでみてはいかがでしょうか。



## おせち料理

(食べる日 1月1日～3日ころ)

日本の食文化で代表的なものの一つとして、おせち料理があります。

おせち料理のせちは「節」で、「御節供(おせちく)」の略です。節とは、季節の変わり目である1月1日と5つの節供のことで、この日には、食べ物をお供えする習わしが伝わっています。

このお供え物が「節供(せちく)」であり、お下がりを家族そろって節振舞(せちぶるまい)として食します。これがおせちの始まりとなり、お正月が最も重要な節日だったことから、しだいにお正月の料理をおせちと呼ぶようになりました。

### おせち料理の組重と、込められた意味

おせち料理の伝統的な組重は、四段重ねが正式。「一の重」には甘みのある口取り、「二の重」には焼き物、「三の重」には煮物、「与の重」には酢の物を入れる。料理をお重に入れる際には、品数が奇数になるようにする。現在は、二段や三段が主流となっている。

#### 数の子

にしんの卵は数が多いことから、子孫がたくさん生まれるように、家が栄えるようにと願う。

#### 黒豆

まめ(まじめ)に働き、まめ(健康)に暮らせるようにという願いが込められている。

#### ごぼう

ごぼうは土に根を深くはることから、家の土台がしっかりすることを願う。

#### くりきんとん

きんとんの黄金を金に、実を小判に見立て、お金に困らないように願う。

#### えび

こしが曲がったえびを食べ、こしが曲がるほど長生きすることを願う。

#### ごまめ(田作り)

豊作を願う。かたくちいわしの幼魚の素ぼしを田の肥料にしたからとも、田植えの祝いに食べたからともいう。

#### こはだ酢づけ

こはだは出世魚。酢づけにすることで、日持ちもよくなる。

#### 昆布巻き

こんぶは喜ぶという言葉にかけて用いられる。

#### 紅白かまぼこ

紅は「よろこび」、白は「神聖」を表すとされている。



## お餅（お雑煮・鏡餅）

（食べる日 1月1日～1月中旬）

日本では古くから、餅はハレの日のための特別な食べ物でした。

お正月に飾る鏡餅は、元来、元日の朝に供える大切なお供え物とされています。

お雑煮は、お供え物を元日の朝に下げ、年男がくんだ若水で煮てみんなで食べたのが始まりです。お雑煮で正月を祝うようになったのは室町時代とされています。今では、日本の家庭の正月料理の象徴として、地域色豊かに受け継がれています。

1月11日の鏡開きには、鏡餅を割っておしるこや雑煮にして食します。



## 七草粥（ななくさがゆ）

（食べる日 1月7日）



お粥を食べる風習は、平安時代に中国から伝わったとされており、時を経て、江戸時代に1月7日を人日(じんじつ)という節供としたことにより、無病息災を願って七草粥を食べる習わしが定着しました。

正月のごちそうで疲れた胃を休めさせる、野菜の少ない冬の時期に栄養を補える、といった効能もあります。

七草を 短歌のリズムで おほえよう

せり なずな  
ごぎょう はこべら  
ほとけのざ  
すずな すずしろ  
春の七草

**名古屋雑煮**  
かつお出汁にしょう油ですまし仕立てに味付けし、餅菜を入れ、角餅を柔らかくなるまで煮て器に盛り、最後に花かつおをのせませます。



**川魚の佃煮**  
水田や用水で捕れる川魚であるハエ(ツナの子やその他小魚)、フナ、モロコ、ドジョウなどが佃煮、寿司の具材、煮物のダシとして広く利用されています。



**押し寿司**  
かつて祭りや法事などの際に作られ、振る舞われていたものです。川魚の佃煮のみを具材とし、最もよく作られていたようです。



歴史民俗資料館では「ショウワ・キュイジーヌ」と題して、日本の食文化に関する特別展が行われています。この特別展は、地域の伝統食、昭和時代の料理本に見られる家庭料理のレシピ、昭和時代の台所・キッチンの道具の移り変わりを通して、昭和時代の食文化の変化を振り返ります。特別展には、この地域の郷土料理も展示されていますので、その一部を紹介します。

ショウワ・キュイジーヌに  
行ってみよう！

歴史民俗資料館 特別展 平成27年1月30日(金)まで

ショウワ・キュイジーヌ  
～伝統と革新の食卓を囲んで～

ワークショップ

かつお節削り

とき 1月11日(日)

午後1時30分～3時

内容 昔のかつお節削り器の使い方を体験できます。削りたてのかつお節で、ダシを取って味わいましょう。

# 愛知県知事選挙

1月15日(木)  
告示

## 投票日は2月1日(日)

午前7時～午後8時 市内24投票所

### 期日前投票

仕事、冠婚葬祭、旅行、地域行事などの理由で投票日に投票できない方は、期日前投票ができます。

**とき** 1月16日(金)～31日(土)  
午前8時30分～午後8時  
**ところ** 健康ドーム2階ミーティング室  
(九之坪笹塚1番地)

※投票所入場券の裏面に期日前投票の宣誓書を印刷しました。ご自宅でご記入いただけますと、期日前投票の受付がスムーズになります。ぜひご活用ください。なお、投票日に投票される方は、記入する必要はありません。



開票：2月1日(日)午後9時～  
西春中学校体育館

任期満了に伴う愛知県知事選挙が行われます。ぜひ、投票にお出かけください。

#### ○投票できる方

この選挙に投票できる方は、本市選挙管理委員会が作成する選挙人名簿に登録されている方です。

#### ○選挙人名簿に登録されている方

日本国民で満20歳以上の方(2月1日の投票日現在)で、かつ、平成26年10月14日以前に本市で住民票が作成され、引き続き3か月以上、本市の住民基本台帳に登録されている方です。

### 市内の投票所で投票できない方は…

#### ○病院などで行う不在者投票

都道府県選挙管理委員会から指定を受けた病院、老人保健施設、老人ホーム、身体障害者支援施設などに入院または入所している方は、その施設で不在者投票ができます。お早めに施設にお申し出ください。

#### ○一時滞在地での不在者投票

仕事などで他の市区町村に滞在しているため、本市での投票ができない方は、

い方は、滞在地先の選挙管理委員会に不在者投票ができます。滞在地先から本市選挙管理委員会に投票用紙等をご請求ください。投票用紙等を送付しますので、滞在地先の選挙管理委員会の指示に従って投票してください。この不在者投票は、1月31日(土)までしか行うことができません。投票時間等は、滞在地先の選挙管理委員会へお問い合わせください。

#### ○郵便等による不在者投票

身体に重度の障害がある方で、郵便等による不在者投票の要件を満たし、本市選挙管理委員会から「郵便等投票証明書」が交付されている方は、自宅での不在者投票ができます。ご希望される方は、事前にお問い合わせの上、1月28日(水)までにお申し出ください。また、新たに郵便等による不在者投票を希望される方は、証明書の交付に日数を要しますので、お早めにお申し出ください。

### その他

#### ○代理投票・点字投票

心身の故障などにより、自ら投票用紙に記入することができない方は、投票所で係員にお申し出ください。係員が代理で記入しますが、秘密は厳守します。また、点字投票に必要な器具も用意してあります。

#### ○投票日前に転居された方の投票区

転居(市内において住所異動をすること)し、1月9日(金)までに市役所に届け出された方は、転居後の

投票区の投票所で投票してください。なお、転居された場合は、速やかにその旨を郵便局へご連絡ください。

#### ○転入・転出された方

平成26年10月15日(水)以後に県内の市町村間で転入・転出された方は、前住所地の投票所で投票することとなります。投票される場合は、「引き続き愛知県の区域内に住所を有する証明書」が必要となりますので、投票するときに県内の市町村窓口(ごこの市町村でも可。市民課、住民課など)までお申し出ください。

また、期日前投票および不在者投票をされる場合もこの証明書が必要となります。

#### ○投票所入場券の発送

投票所入場券は、1月15日(木)から郵便による配達をします。投票日前日までに配達されない場合は、本市選挙管理委員会にご連絡ください。また、紛失された場合でも投票はできますので、紛失された旨を投票所の係員にお申し出ください。

#### ○選挙公報の発行

候補者の政見、経歴などを掲載した選挙公報を、1月31日(土)までに各家庭に配布します。土曜日までに選挙公報が届かない方は、本市選挙管理委員会へご連絡いただくか、市役所(東・西庁舎)に用意してありますのでお受け取りください。

お問い合わせは、市選挙管理委員会(総務課内)へ。

# 北名古屋市投票区一覧

投票区名(投票所名)		投票区の区域	
1	薬師寺保育園(薬師寺保育園) 薬師寺樋口40	鹿田 熊之庄 薬師寺	神明附 射矢重 古井 十二社 細長
2	東公民館(東公民館) 熊之庄屋形3242-4	熊之庄	2930～ 牛流 江川 大畔 小烏 城ノ屋敷 堤下 東出 西出 八幡 宮地 屋形 山の前 六の坪
3	六ツ師保育園(六ツ師保育園) 六ツ師宮西66	六ツ師	443～741 2291～2411 南屋敷 北屋敷 中屋敷 道毛 松葉 宮西 女夫越
4	師勝東小学校(師勝東小学校) 六ツ師山の神100	熊之庄 六ツ師	石原 登り戸 1010 1080 1378 1516 (ネオポリス) 江向 大島 高台 町田 松戸 山の神
5	師勝中学校(師勝中学校) 井瀬木370	鹿田 熊之庄 井瀬木 能田	西赤土 御柳 (井の元・五町・郷前・狭場は除く)
6	鹿田北保育園(鹿田北保育園) 鹿田永塚167	鹿田  熊之庄	234～660 1354 1785 1861 (名鉄住宅) 院田前 丹波屋敷 東蒲屋敷 西蒲屋敷 南蒲屋敷 北蒲屋敷 合田 新宮境内附 永塚 花の木 1061 1123 (名鉄住宅)
7	師勝西小学校(師勝西小学校) 鹿田清水64	鹿田  熊之庄	1751 2512 2568 (グリーンシティ) (西花の木住宅) 3056 (ライオンズマンション) 坂巻 清水 天王山 廻間 新宮
8	若宮公民館(若宮公民館) 鹿田丸藪3557-10	鹿田	2999～3999 (藤の木・西藤の木は除く) 天田 出町東 出町西 流 丸藪
9	鹿田南保育園(鹿田南保育園) 鹿田大門213	鹿田	7～231 4022～ (西藤の木) 国門地 栄 才海 大門 天井田 東海 東村前 西村前 藤の木 道下
10	高田寺学習等共用施設 (高田寺学習等共用施設) 高田寺383	片場 高田寺 井瀬木	(天王森・八反・八瀬の木は除く) 332～433 一本橋 西の門 後明 出口 屋敷 井の元 五町 郷前 狭場
11	あけぼのふれあい会館 (あけぼのふれあい会館) 高田寺起返18	片場 高田寺	天王森 八反 八瀬の木 1600 (高田寺住宅) 起返 上外浦 中外浦 東の川 北の川 砂場
12	久地野ほほえみ広場(久地野ほほえみ広場) 久地野北浦69	久地野	
13	二子公民館(二子公民館) 二子神明64	鹿田 二子	清井古
14	法成寺(ひまわり西園) 法成寺蚊帳場27	法成寺 鍛冶ヶー色	
15	徳重(憩いの家とくしげ) 徳重長池34	徳重	
16	石橋(陽だまりハウス) 石橋角畑37	石橋 北野	
17	中之郷(中之郷保育園) 中之郷栗島122	中之郷 宇福寺 山之腰	
18	弥勒寺(弥勒寺保育園) 弥勒寺西一丁目72	弥勒寺 西之保	青野 八龍 中社 犬井
19	西之保第一(西之保保育園) 西之保西出55	西之保	棒地 中屋敷 西屋敷 高野 西出 八之坪 南出 宮前 東屋敷 藤塚 立石 神ノ戸 光明田 才戸
20	西之保第二(市役所西庁舎) 西之保清水田15	西之保 九之坪	深坪 三町地 清水田 青野東 西若 南若 東海 西町 中町 北町 南町 竹田1～33、98～113
21	沖村(沖村保育園) 沖村山ノ神27	沖村 野崎	
22	九之坪第一(九之坪北保育園) 九之坪市場21	九之坪	東町 白山 西城屋敷 北口 市場 宮前 宮浦 北浦 小松 天下地 竹田(1～33、98～113は除く)
23	九之坪第二(九之坪児童館) 九之坪北美田39	九之坪	松本 東美田 南美田 松馬場 下霞田 山 北美田 庚申前 南城屋敷 寺領 上吉田 霞田 籠子田 笹塚
24	九之坪第三(九之坪南保育園) 九之坪辰巳88	九之坪  加島新田	鴨田 加島前 東ノ川 五反地 中島 両ヶ前 石ノ戸 梅田 高田 長堀 天神 菰口 神明 元田 半野 辰巳

# 投票場所のご案内

**13 二子公民館 投票所**

県道名古屋外環状線  
二子西  
二子テニスコート  
憩いの家ふたば荘  
訓原中学校  
師勝南小学校  
二子集会所  
二子中央公園  
二子日待

**17 中之郷保育園 投票所**

(中之郷) (宇福寺)  
国道22号  
水場川  
栗島小学校  
福山社宅

**21 沖村保育園 投票所**

(沖村西)  
県道春日井稲沢線  
沖村東ノ郷児童遊園  
県道春日小牧線  
六反  
沖村山ノ神児童遊園

**14 ひまわり西園 投票所**

県道西春住宅  
西春団地東  
県道西春住宅  
簡易郵便局  
八郷社  
釣り堀  
法成寺  
喫茶店

**18 弥勒寺保育園 投票所**

西春高校  
西春郵便局  
地藏公園  
スーパー  
県道名古屋江南線  
弥勒寺  
西春交番

**22 九之坪北保育園 投票所**

(竹田) (宮浦)  
県道春日井稲沢線  
県道名古屋江南線  
旧岩倉街道  
名鉄犬山線  
十所社  
九之坪児童館  
研修センター

**15 憩いの家とくしげ 投票所**

五条川  
徳重  
県道名古屋江南線  
自動販売機  
本屋  
至名鉄徳重、名古屋芸大駅

**19 西之保保育園 投票所**

社会福祉協議会  
西給食センター  
コンビニ  
J A  
県道春日小牧線  
幼稚園

**23 九之坪児童館 投票所**

(竹田) (宮浦)  
県道春日井稲沢線  
県道名古屋江南線  
旧岩倉街道  
名鉄犬山線  
十所社  
九之坪北保育園  
研修センター

**16 陽だまりハウス 投票所**

(中之郷) (石橋)  
国道22号  
社会福祉協議会  
至市役所西庁舎  
J A

**20 市役所西庁舎 投票所**

西春小学校  
西春中学校  
銀行  
西之保  
県道名古屋江南線  
銀行  
西春駅  
喫茶店  
郵便局

**24 九之坪南保育園 投票所**

(九之坪) (宮浦)  
県道春日井稲沢線  
県道名古屋江南線  
名鉄犬山線  
九之坪南運動広場  
鴨田小学校



# 愛知県知事選挙

**1 薬師寺保育園 投票所**

**5 師勝中学校 投票所**

**9 鹿田南保育園 投票所**

**2 東公民館 投票所**

**6 鹿田北保育園 投票所**

**10 高田寺学習等供用施設 投票所**

**3 六ツ師保育園 投票所**

**7 師勝西小学校 投票所**

**11 あげぼのふれあい会館 投票所**

**4 師勝東小学校 投票所**

**8 若宮公民館 投票所**

**12 久地野ほほえみ広場 投票所**



緊張の発走…！



感動のゴール！



個性あふれるランナーの数々！



# 第31回 北なごや 新春チャレンジマラソン



市体育協会では、市民のみならずの健康の保持や人々との交流を目的として、「新春チャレンジマラソン」を開催します。ジョギングの部、ウォーキングの部は当日でも参加できます。ぜひご参加ください。

とき 1月18日(日) 午前9時10分～(受付：午前8時～9時10分)

ところ 文化の森広場(文化勤労会館東)発着

### 参加費

#### ジョギング

距離 2.5 km  
参加料 100円

#### ウォーキング

距離 1.5 km  
参加料 100円

※マラソン(5km・10km)の参加受付は終了しました。

お問い合わせは、市体育協会事務局 ☎(25)9311へ。

大会当日の開催案内は、テレドーム ☎0180(99)152

6、またはジャンププール ☎(25)2711へ。

今年は見逃さない！

## 文化協会自主事業

とき 1月25日(日) 午後1時30分開演  
ところ 文化勤労会館大ホール  
問合せ 東公民館

### 出演

オーボエの音色が心を震わせる  
名古屋ダブルリード  
アンサンブル



三遊亭 歌久介

聴かせて泣かせて笑わせる  
奇跡の落語家



入場料 1,500円(全席自由)  
入場券は、生涯学習課(東庁舎)、文化勤労会館、東公民館で販売しています。

## 2015 新春初笑い

落語を楽しもう！

### 図書館寄席



by 岐阜大学落語研究会

図書館で「落語」を楽しみませんか。  
笑いあふれる図書館寄席！  
みなさんのご来場をお待ちしております。

とき 1月18日(日)  
午後1時30分から1時間程度  
(開場：午後1時)

ところ 東図書館 2階 視聴覚室

演者 岐阜大学落語研究会  
対象 市内在住の方(未就学の方の入場はご遠慮ください)

定員 120人(全席自由)

木戸銭 無料

入場整理券 1月10日(土)午前10時から、東図書館2階ロビーで配布します(1人1枚、なくなり次第終了)。ただし、休館日は除く。

# 交通安全

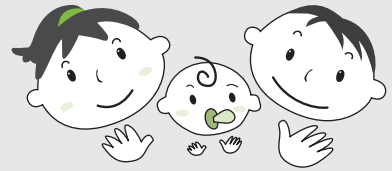

## 西枇杷島警察署長 新年のごあいさつ



西枇杷島警察署長

本田 俊彦

新年明けましておめでとございます。皆様には、平成27年の輝かしい新春をお迎えのこととお慶び申し上げます。

さて、平成26年、西枇杷島警察署におきましては、地域住民の皆様が安心して暮らせる安全なまちづくりのため、「2市1町の安心・安全」を目標に掲げ、犯罪抑止対策、交通死亡事故抑止対策、青少年非行防止対策、災害対策など各種警察活動を推進しました。

この間、2市1町の自治体をはじめ、地域の皆様や各種団体による犯罪抑止活動や交通安全運動などの警察活動に格別のご理解とご協力を賜り、厚くお礼を申し上げます。

平成27年の西枇杷島警察署におきましては、昨年引き続き、「安心」して暮らせる「安全」な2市1町のまちづくりを目標に掲げ、各種警察活動を署員一丸となって進めてまいりますので、昨年同様、皆様のご支援、ご協力を賜りますよう、よろしくお願い申し上げます。

ご存じですか

児童の登下校を

見守る

## 交通指導員



交通指導員は、主に小学生の登下校に付き添って子どもたちを交通事故や不審者から守る仕事をし、市内の小学校10校に1人ずつ配置されています。みなさんには、みどりのおばさんと言った方が分かりやすいでしょうか。中には、みどりのおじさんもいます。雨の日も、雪の日も、夏の暑い日もスクールガードや見守り隊、防犯ボランティアの方たちの協力を得て、通学路で子どもたちを見守っています。その他にも、新1年生への交通安全指導や、各小学校で行われる自転車教室、夏休み中は通学路の安全確認や

地下道、歩道橋の清掃を行っています。

みなさん子ども好きでパワフルな方たちばかりです。そんな交通指導員の願いは、「今日も子どもたちが事故に遭わず、元気に登下校できますように」。

市内から事故が1件でも減るように祈りながら、今日も仕事に出かけます。



▲交通指導員のみなさん  
今年で勤続25年にもなるベテランもいます

## 交通指導員を

募集します

職種 交通指導員(非常勤)

勤務内容 小学生の登下校時の交通指導

勤務場所 西春小学校区

募集人員 1人

応募資格 心身ともに健康で、自転車に乗れる方

勤務時間 午前7時30分～8時30分、午後1時～4時の1日4時間で月20日程度(学校休業日は除く)

給与 時給950円

勤務開始月 平成27年4月

申込み 1月5日(月)～30日(金)に履歴書(市販のもの)を持って防災交通課(西庁舎)にお申し込みください。郵送では受け付けません。

知っておいてください

# 社会保障・税番号制度 (マイナンバー制度)



マイナンバーキャラクター  
マイナちゃん

平成 25 年 5 月に「行政手続における特定の個人を識別するための番号の利用等に関する法律」が施行されました。これに基づいて準備を進めている社会保障・税番号制度(マイナンバー制度)についてお知らせします。

## 社会保障・税番号制度(マイナンバー制度)とは

社会保障・税番号制度(マイナンバー制度)は、国民の利便性を高め、公平・公正な社会を実現することを目的とした制度で、期待される効果としては大きく 3 つあげられます。

### 公平・公正な社会の実現

所得や他の行政サービスの受給状況を把握しやすくなるため、負担を不当に免れることや給付を不正に受けることを防止するとともに、本当に困っている方にきめ細かな支援を行えるようになります。

### 国民の利便性の向上

添付書類の削減など、行政手続が簡素化され、国民の負担が軽減されます。また、行政機関が持っている自分の情報を確認したり、行政機関からさまざまなサービスのお知らせを受け取ったりすることができるようになります。

### 行政の効率化

行政機関や地方公共団体などで、さまざまな情報の照合、転記、入力などに要している時間や労力が大幅に削減されます。複数の業務の間での連携が進み、作業の重複などの無駄が削減されるようになります。

## 個人番号(マイナンバー)の利用範囲

個人番号(以下「マイナンバー」といいます)の主な利用範囲は、法律に規定された社会保障・税・災害対策などの限られた事務とされています。また、市区町村がマイナンバーを独自に利用する場合には、社会保障・税・災害対策に類する事務であり、条例に定めることが必要とされています。

社会保障	税	災害対策
<ul style="list-style-type: none"><li>○年金の資格取得や確認・給付</li><li>○雇用保険の資格取得や確認・給付</li><li>○医療保険の保険料徴収</li><li>○福祉分野の給付など</li></ul>	<ul style="list-style-type: none"><li>○税務当局に提出する確定申告書、届出書、調書などに記載</li><li>○税務当局の内部事務など</li></ul>	<ul style="list-style-type: none"><li>○被災者生活再建支援金の支給</li><li>○被災者台帳の作成事務など</li></ul>

## マイナンバーの通知

平成 27 年 10 月に、住民票を有するみなさん一人一人に 12 桁のマイナンバーが通知されます。マイナンバーは中長期在留者や特別永住者などの外国人の方にも通知されます。

通知は、原則として住民票に登録されている住所あてにマイナンバーが記載された「通知カード」を送ることによって行われます。

マイナンバーは生涯利用するものであり、マイナンバーが漏えいして、不正に使われるおそれがある場合を除いて、原則、番号は変更されません。

通知カード

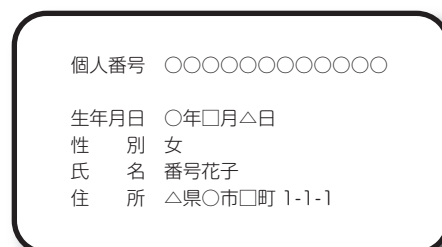

## 希望される方に「個人番号カード」を交付

平成 27 年 10 月に送付される「通知カード」には「個人番号カード」の交付申請書が同封されます。交付希望の方は自身の写真を添えて、地方公共団体情報システム機構へ申請すると、平成 28 年 1 月から市区町村の窓口で「個人番号カード」が交付されます（交付に係る料金については、現在、国で検討しています）。

個人番号カードは、券面に氏名、住所、生年月日、性別、マイナンバーなどが記載され、本人の写真が表示されます。個人番号カードは、本人確認のための身分証明書として利用できるほか、マイナンバーを確認する場などで利用されます。

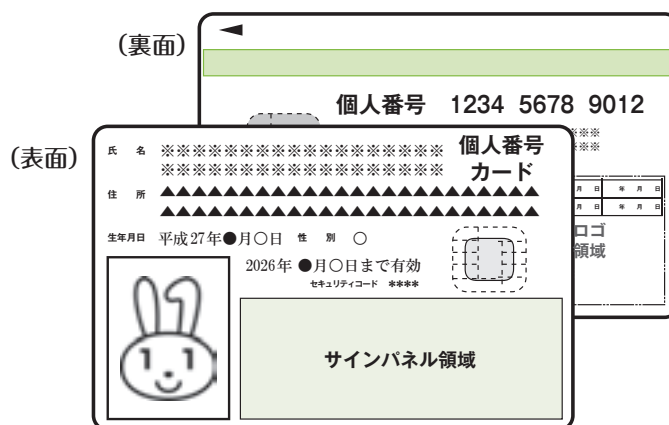

## 個人情報保護するための措置

社会保障・税番号制度（マイナンバー制度）の導入にあたっては、制度面とシステム面の両方から個人情報を保護するための措置を講じています。

制度面の保護措置としては、国の第三者機関である「特定個人情報保護委員会」が設置され、制度の監視・監督を行います。また、マイナンバーを利用する事務ごとに「特定個人情報保護評価書」の提出・公表が地方公共団体に義務付けられています。

システム面の保護措置としては、個人情報を一元管理するのではなく、従来どおり、各行政機関が保有し、必要と認められる場合に限り情報の照会・提供を行う分散管理と呼ばれる方法で管理されます。また、行政機関で情報のやりとりをするときも、マイナンバーを直接使わないようにしたり、アクセスできる人の制限、通信する場合の暗号化を行います。

### ・・・特定個人情報保護評価書とは・・・

個人のプライバシーなどの権利利益に与える影響を予測した上で特定個人情報の漏えいその他の事態を発生させるリスクを分析し、そのようなリスクを軽減するための適切な措置を講ずることを宣言するものです。

市で実施した特定個人情報保護評価書は、ホームページ等で順次公表していきます。

## コールセンターを利用できます

マイナンバーについてお問い合わせいただけるコールセンターが設置されています。

詳しくお知りになりたい方は、ぜひご利用ください。

### 日本語窓口

☎0570(20)0178<全国共通ナビダイヤル>

外国語窓口（現在は英語のみの対応です）

☎0570(20)0291<全国共通ナビダイヤル>

### 対応時間

午前 9 時 30 分～午後 5 時 30 分

（土・日・祝日、年末年始を除く）



## 軽自動車税の税率(年額)が 変わります

地方税法の一部改正により、軽自動車税の税率(年額)が変更されます。

原動機付自転車、小型特殊自動車、二輪の軽自動車・小型自動車、ボートトレーラー(右表)の税率は、平成27年度から新税率となります。

軽自動車(下表)については、新規登録の年月によって税率が変わります。また、新規登録から13年を経過した車両は、平成28年度から経年重課の税率が適用されます。

お問い合わせは、税務課へ。

区 分		税 率(年額)	
		平成26年度	平成27年度以降
原動機付自転車	50cc以下	1,000円	2,000円
	51~90cc	1,200円	2,000円
	91~125cc	1,600円	2,400円
	ミニカー	2,500円	3,700円
小型特殊自動車	農耕作業用	1,600円	2,400円
	その他のもの	4,700円	5,900円
二輪の軽自動車 126~250cc		2,400円	3,600円
二輪の小型自動車 251cc~		4,000円	6,000円
ボートトレーラー		2,400円	3,600円

区 分			税 率(年額)		
			平成27年3月31日以前に 新規登録した車両	平成27年4月1日以降に 新規登録した車両	新規登録から13年を 経過した車両(経年重課)
軽自動車	三 輪		3,100円	3,900円	4,600円
	四 輪 (乗用)	営業用	5,500円	6,900円	8,200円
		自家用	7,200円	10,800円	12,900円
	四 輪 (貨物用)	営業用	3,000円	3,800円	4,500円
自家用		4,000円	5,000円	6,000円	

※平成27年4月2日以降に登録した車両には、平成27年度の軽自動車税は課税されません。

### 事業主の方へ 給与支払報告書を提出する際のお願い

市では、平成26年度から法令等の規定に基づき、普通徴収から特別徴収(給与からの天引き)へ切り替えています。アルバイト、パートに関わらず給与の支払いを受けている方は、特別徴収による納入となります。

ただし、下記のA~Eの事由に該当する方に限り、特別徴収の対象とはなりません。このため、特別徴収をしない方について、給与支払報告書の摘要欄に下記事由から当てはまる記号または事由を必ず記入してください。摘要欄に事由が記入されていない場合は特別徴収となりますので、予めご了承ください。公正な税負担を実現するため、ご理解とご協力をお願いします。

#### ○特別徴収しなくてもよい事由

記号	事由
普A	すでに退職されている方、または平成27年6月までに退職予定の方
普B	給与の支払いが不定期の方
普C	給与の支払額が少なく、市県民税が引ききれない方
普D	他の事業所で特別徴収されている方
普E	総受給者数(退職者を除く)が2人以下

お問い合わせは、県名古屋北部県税事務所 課税第二課 自動車税グループ ☎05225316305へ。

自動車税は、排出ガスや燃費の性能が優れた車は税率を軽減する一方、新車登録から一定年数を経過した車(低公害車などを除く)は税率を高くする措置がとられています。この重課割合が平成27年度からおおむね15%(現行はおおむね10%)に引き上げられます(ただし、一部のバスおよびトラックは、おおむね10%のまま据え置き)。

平成27年度から  
自動車税の重課割合が  
引き上げられます

重課対象自動車の種類 および新車新規登録の時期	重課割合	引き上げられる年度
ガソリン車・ LPG車 ※新車新規登録 から13年を 超えるもの	平成13年 3月末日ま での登録 おおむね10%	平成26年度
	おおむね15%	平成27年度以降
ディーゼル車 ※新車新規登録 から11年を 超えるもの	平成14年 3月末日ま での登録 おおむね15%	平成27年度以降
	平成15年 3月末日ま での登録 おおむね10%	平成26年度
平成16年 3月末日ま での登録 おおむね15%	おおむね15%	平成27年度以降
	おおむね15%	平成27年度以降

## 北名古屋市開票区開票結果

### 最高裁判所裁判官国民審査

罷免を	可としない	可とする
鬼丸 かおる	28,675 票	2,472 票
木内 道祥	28,580 票	2,567 票
池上 政幸	28,600 票	2,547 票
山本 庸幸	28,995 票	2,152 票
山崎 敏充	28,679 票	2,468 票

### 小選挙区選出議員選挙

得票数(届出順)	
藤井 ひろき	3,444 票
赤松 広隆	14,146 票
神田 けんじ	12,700 票
安田 庄一	1,840 票
無効・その他	1,254 票

### 比例代表選出議員選挙

得票数(届出順)	
幸福実現党	186 票
社会民主党	770 票
維新の党	4,584 票
次世代の党	931 票
日本共産党	3,203 票
公明党	4,698 票
生活の党	585 票
民主党	7,677 票
自由民主党	9,920 票
無効・その他	833 票



明るい選挙キャラクター  
選挙のめいすいくん

## 平成26年12月14日執行 衆議院議員総選挙 投・開票結果



問合せ 市選挙管理委員会(総務課内)

## 北名古屋市投票結果

当日有権者数	65,772 人
うち在外選挙人	39 人
投票者数	小選挙区 33,384 人
	比例代表 33,387 人
投票率	小選挙区 50.76 %
	比例代表 50.76 %

## 児童扶養手当と 公的年金等との 併給制限が見直されます

ひとり親家庭等を対象に支給されている児童扶養手当について、平成26年12月1日以降の公的年金給付額が児童扶養手当の額よりも低い場合に、その差額分を受給できるようになります。

これまで、老齢年金を受給していたり、障害年金の子加算を受給しているために、児童扶養

## 県特定最低賃金が改正されました

県内の特定の産業に適用される7業種の特定最低賃金が、平成26年12月16日から次のとおり改正されました。

最低賃金名	時間額
製鉄業、製鋼・製鋼圧延業、鋼材製造業最低賃金	899 円
はん用機械器具、生産用機械器具、業務用機械器具製造業最低賃金	870 円
電子部品・デバイス・電子回路、電気機械器具、情報通信機械器具製造業最低賃金	837 円
輸送用機械器具製造業最低賃金	877 円
計量器・測定器・分析機器・試験機、光学機械器具・レンズ、時計・同部分品製造業最低賃金	827 円
各種商品小売業最低賃金	810 円
自動車(新車)小売業最低賃金	859 円
参考 愛知県最低賃金	800 円

詳しくは、愛知労働局ホームページをご覧ください。か、名古屋西労働基準監督署 ☎052(481)9533 へお問い合わせください。

愛知労働局ホームページ URL

<http://aichi-roudoukyoku.jsite.mhlw.go.jp/>

手当を受給できなかった方も、今回の法改正により受給できるようになる可能性があります。詳しくは、受給している公的年金等の金額がわかるもの(年金証書、年金決定通知書等)を用意し、児童課(東庁舎)までお問い合わせください。

### ○児童扶養手当額

児童1人の場合  
4万1020円～9680円  
第2子 5000円加算  
第3子以降児童1人につき  
3000円加算

※所得により支給制限があります。

## 西春高校野球部「文武両道」の実現を目指して



### 第118回 全尾張高校野球選手権大会で初優勝

足立 まり子 記者

「西春が初優勝」。新聞の見出しに驚きました。

西春高校といえば進学校というイメージでしたが、まさに「文武両道」。地元の高校の快挙ということもあり、早速取材に行ってきました。

今年で監督就任7年目という森藤先生に「文武両道」の秘訣をお聞きしたところ、一番心に残ったのは「自分を成長させること」というお話。「一日の時間は皆同じ。練習時間が短くても、心を鍛えることはグラウンドでなくてもできること。それは、野球というスポーツだけでなく、勉強においても、すべてにおいても言えること。常に目標を高く持ち、粘り強く諦めないで頑張ることが、精神の成長に繋がり、人間力を向上させていく」とのことです。

監督のお話を聞けば聞くほど、甲子園への切符をつかむ日が近いような気がしてドキドキしました！グラウンドで練習していた部員や、部員を支えるマネージャーさんにもお話を伺いたかったのですが、それはまたいつか訪れる、甲子園への切符をつかんだときのお楽しみとさせていただきます！



## 目指せ優勝！新応援団に注目！ 中日ドラゴンズ新応援団長 水嶋 学 さん(西之保)

四谷 美津子 記者



中日ドラゴンズの新応援団が昨年9月に誕生！同月23日のジャイアンツ戦でさっそうとデビューしました。水嶋さんはその応援団長に就任。復活した鳴り物入りの応援を繰り広げるメンバーをまとめる大役を担っています。

子どもの頃から大のドラファンという水嶋さんは、昨年、球団が新応援団を公募した際に迷わず応募。120人の中から36人が選ばれました。球団から応援団長の要請を受けたときは驚いたようですが、大好きなドラゴンズのこと、気持ちが奮い立ち引き受けました。

それからは、応援歌、チャンステーマなどの曲をメンバーみんなで手作りし練習に励む日々。「初めての試合の日はとても緊張しましたが、メンバーに支えられ、周りのファンのみなさんからも感謝の言葉をいただき、すごく感動しました」と笑顔で話します。今年は応援歌も増やし、応援グッズも作成してさらに盛り上がる応援を考案中とか。

昨シーズンまで2年連続でBクラスに甘んじたドラゴンズ。「今年は絶対優勝！」と水嶋さんは意気込みます。選手の活躍はもちろん、一步を踏み出した応援団の活躍にも大きな期待がかかります。

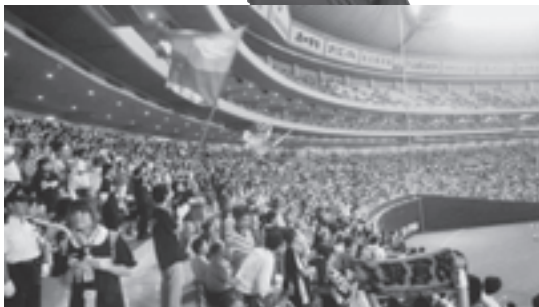





# VIVA! きたなごや

12/5



師勝小学校の児童より、宮城県東松島市への復興支援のための義援金と、青少年赤十字活動として行った一円玉募金を寄付していただきました。

11/15



青少年健全育成大会

文化勤労会館

11/16



## 整然とした一挙手一投足に拍手 市消防団観閲式

日ごろ、市民の安全・安心のために活動している市消防団観閲式が西春中学校で行われました。この日は、市長や来賓、訪れた市民のみなさんの前で団員がきびきびとした部隊訓練を披露し、会場からは大きな拍手が送られました。

また、消防ポンプ車操法の披露や一斉放水も行われたほか、観閲式終了後には消防車や救急車などの展示もあり、記念撮影をする多くの親子連れなどでにぎわいました。

11/23



ふれあいフェスタ 2014

健康ドーム

11/17



アマノエンザイム株式会社と大規模災害時における相互協力に関する協定を結びました。

11/21



金婚祝賀式

健康ドーム

市へのご意見・お問い合わせは、市ホームページからお寄せいただくこともできます。  
 ご意見・お問い合わせ専用フォーム  
<https://www.city.kitanagoya.lg.jp/inq/>

# 暮らしの情報

催し

講座

募集

お知らせ

相談

健康ガイド



## そば打ちサロン

▼とき 1月26日(月)、2月9日(月)、3月9日(月)午前9時30分～午後1時(全3回) ▼ところ 健康ドームフッキングルーム ▼内容 1. そば打ち未経験の方を中心に、基本から楽しく、そばを打つ体験をします。  
 ▼対象 1. おおむね65歳以上の方 ▼定員 1. 12人(初参加の方を優先) ▼参加費 1. 1回あたり1,300円(当日徴収します) ▼持ち物 1. エプロン、三角巾、食器用布巾2枚、台布巾1枚、手拭タオル ▼申込み 1. 1月5日(月)から電話で高齢福祉課へ。

## いきいき健康クラブ定例会 《老人クラブ西地区》

▼とき 1月16日(金)午前10時30分～午後3時 ▼ところ 文化勤労会館  
**午前の部**  
 ▼講演 1. 新しい年を迎えて ▼講師 1. 柴田真成氏(高田寺住職)  
**午後の部**(会員以外の観覧も可)  
 ▼演芸 1. 日本舞踊・歌謡舞踊 ▼出演 1. 宗家西川流西川扇左条社中 ▼参加費 1. 300円 ▼持ち物 1. 出席簿 ▼問合せ 1. 高齢福祉課

## クローバーの日

障害者スポーツ充実のため、今月は総合体育館アリーナ南半面および多目的ホールを身体障害者の方に無料開放します。  
 ▼とき 1. 第3土曜日午前9時～正午 ▼問合せ 1. 総合体育館

## ストーリーテリング

絵本や人形などは使わず、ゆつたりと語りかけるお話し会です。想像力をかきたて、心を豊かにします。  
 ▼とき 1. 1月17日(土)午後3時～3時30分 ▼ところ 1. 文化勤労会館会議室 ▼対象 1. 5歳以上 ▼問合せ 1. 西図書館

## 文化財防火訓練

1月26日は、法隆寺金堂壁画が焼損した日(昭和24年)にあたり、この日を「文化財防火デー」と定め、文化財を火災、震災などから守るための防火運動が展開されています。  
 市では、国指定重要文化財「高田寺本堂」において文化財防火訓練を行います。貴重な文化財を後世に残していく大切さを伝えていきます。  
 ▼とき 1. 1月23日(金)午前9時～ ▼ところ 1. 高田寺 ▼問合せ 1. 歴史民俗資料館

## もえの丘 青空市場

▼とき 1. 1月11日(日)午前8時30分～(毎月第1日曜日に開催) ※1月は第2日曜日に開催します。 ▼ところ 1. 総合福祉センターもえの丘東側の販売(なくなり次第終了します) ▼内容 1. 取れたての新鮮な野菜などの販売(なくなり次第終了します) ▼問合せ 1. 社会福祉協議会本所 ☎(25)8500 ※マイバッグを持参してください。

## ほっとひといき リフレッシュ

▼とき 1. 1月27日(火)午前10時～正午 ▼ところ 1. もえの丘ボランティア会議室 ▼内容 1. 「認知症の人と家族の会」の講演、交流会 ▼対象 1. 認知症の方を介護している方など ▼問合せ 1. 地域包括支援センター(高齢福祉課内・東庁舎) ※送迎をご希望の方は事前にお申し出ください。

**認知症啓発事業**  
**映画「毎日がアルツハイマー2**  
**～関口監督、イギリスへ行く編～と**  
**認知症についての講演会**

とき 2月8日(日)午後1時30分～3時30分(開場:午後1時)  
 ところ 文化勤労会館 大ホール

● 昨年度大好評だった映画「毎日がアルツハイマー」の続編を上映します。アルツハイマーの診断を受けている母・ひろこさんの認知症はセカンドステージへ。娘・関口監督は最先端の認知症ケアを学ぶため、イギリスへ。人生の最終章をハッピーに過ごすヒントがたくさん詰まっています。

● 映画に続いて、認知症とその予防の研究の第一人者として注目されている遠藤英俊先生(国立長寿医療研究センター内科総合診療部長)が講演します。

問合せ 高齢福祉課

**公共施設等の連絡先**

市役所西庁舎・東庁舎、東庁舎分館 ☎(22)1111  
 (※西庁舎分館は建替え工事中です)  
 文化勤労会館 ☎(25)5111  
 東公民館 ☎(22)4560  
 東図書館・歴史民俗資料館 ☎(25)3600  
 西図書館 ☎(25)6406

健康ドーム ☎(23)7006  
 総合体育館 ☎(24)0661  
 保健センター ☎(23)4000  
 総合福祉センターもえの丘 ☎(26)2888  
 東子育て支援センター ☎(26)7763  
 西子育て支援センター ☎(25)5155  
 北子育て支援センター ☎(22)5517  
 南子育て支援センター ☎(22)5677

催し

講座

募集

お知らせ

相談

健康ガイド

**成人のつどい**

▼とき 1月10日(土)午前10時～11時  
 ▼ところ 文化勤労会館大ホール  
 ▼対象 平成6年4月2日～平成7年4月1日生まれの方※本市に住民登録がない方も参加できます。直接会場へお越しください。▼問合せ 生涯学習課



**小・中学生**

**総合体育館無料開放**

○アリーナ  
 ▼とき 毎週土曜日午前9時～正午  
 ただし、1月3日・17日は除く。  
 ※人数が多いときはお断りする場合があります。  
 ○多目的ホール  
 ▼とき 1月24日(土)・31日(土)午前9時～正午  
 ○トレーニング室(中学生のみ)  
 ▼とき 毎週土曜日午前9時～正午  
 ただし、1月3日は除く。  
 ※保護者も無料です。室内用シューズをお持ちください。  
 ▼問合せ 総合体育館

**西春日井地域「福祉の店」**

▼とき 1月21日(水)～26日(月)午前10時～午後4時  
 ▼ところ アピタ名古屋空港店3階  
 ▼内容 西春日井地域の障害者施設で作った手芸品、花や野菜の苗、陶芸作品、パンやクッキーなどの販売  
 ▼問合せ 尾張中部福祉の社 ☎(22)1123

**図書館・歴史民俗資料館 今月の休館日**

▼とき 1月1日(木)～5日(月)・13日(火)・19日(月)・26日(月)・31日(土)  
 ▼問合せ 東・西図書館

**図書館 今月の催し**

東図書館  
 ○こども映画会  
 ▼とき 1月11日(日)午後2時  
 ▼題名 いろいろかりペネロペ  
 ○サンデーロードショー  
 ▼とき 1月25日(日)午後1時30分  
 ▼題名 ナイト&デイ  
 ○お話し会  
 ▼とき 1月17日(土)午前11時  
 西図書館  
 ○お話し会  
 ▼とき 1月10日(土)・17日(土)・24日(土)午前11時  
 ▼問合せ 東・西図書館

**北名古屋吹奏楽団 第8回定期演奏会**

▼とき 2月1日(日)午後2時～(開場:午後1時30分)  
 ▼ところ 文化勤労会館大ホール  
 ▼曲目 NHK大河ドラマ「軍師官兵衛」テーマ、「ハリ・ポッター」、「アナと雪の女王」、「男はつらいよ」など映画の主題歌、「妖怪ウォッチ」主題歌ほか  
 ▼指揮 箕浦忠氏  
 ▼その他 小学生向け指揮者体験、ステージツアーもあります。  
 ▼入場料 大人500円、小・中学生300円(全席自由)当日午前10時より会場にて販売  
 ▼問合せ 福永 ☎(24)2562またはメール [kirasumi@mail1996@yahoo.co.jp](mailto:kirasumi@mail1996@yahoo.co.jp)

**名古屋芸術大学演奏会**

○第13回歌曲の夕べ  
 ▼とき 2月3日(火)午後6時  
 ▼ところ 熱田文化小劇場  
 ○研究生修了演奏会  
 ▼とき 2月4日(水)午後6時  
 ▼ところ 電気文化会館ザ・コンサートホール  
 ○アンサンブル・フィララルモニク・ア・ヴァン第16回定期演奏会  
 ▼とき 2月14日(土)午後1時30分  
 ▼ところ 江南市民文化会館大ホール  
 ▼入場整理券 1月13日(火)より生涯学習課(東庁舎)、文化勤労会館、東公民館で配布しています(1人2枚まで)。  
 ▼問合せ 生涯学習課

**写真展示会**

**市民記者の眼で見た北名古屋**



日頃の取材の中で見つけた“今の北名古屋”を写真で紹介します。

とき 1月26日(月)～2月6日(金)  
 ところ 市役所西庁舎  
 とき 2月11日(水・祝)～24日(火)  
 ところ 総合福祉センターもえの丘



問合せ 人事秘書課

# 暮らしの情報

催し

講座

募集

お知らせ

相談

健康ガイド



## スポーツ講演会

▼とき 2月22日(日)午後2時  
(開場:午後1時30分) ▼ところ 文化勤労会館小ホール ▼内容 蟹江美貴氏(ロンドンオリンピッククアチエリー銅メダリスト)、新海輝夫氏(JOC専任コーチ)によるトークショー ▼整理券 1月15日(木)より総合体育館、健康ドーム、文化勤労会館の各窓口で配布します。 ▼問合せ 市体育協会 ☎(25)9311

## シルバー人材センター主催 襖・障子張り講習会

▼とき 1月20日(火)・21日(水)午前9時~午後3時(全2回) ▼ところ 市シルバー人材センター東支所・あけぼのふれあい会館 ▼内容 襖・障子の張り替えの実技講習 ▼対象 市内在住の60歳以上の方で2日とも出席できる方 ▼定員 5人(先着順) ▼申込み 1月5日(月)~9日(金)に市シルバー人材センター本部 ☎(21)08110へ。 ※必要な道具は主催者が用意します。

## 運動手はじめ教室

▼とき 1月23日~2月20日の毎週金曜日午前10時~正午(全5回) ▼ところ 健康ドーム ▼内容 ①第1回(1月23日)医師による講話、体力測定 ②第2回(1月30日)食事についての講話、椅子に座ってできる楽しい体操など ③第3回(2月6日)口腔ケアについての講話、椅子に座ってできる楽しい体操など ④第4回(2月13日)椅子に座ってできる楽しい体操、筋力トレーニングなど ⑤第5回(2月20日)体力測定、椅子に座ってできる楽しい体操など ▼対象 65歳以上で、自分で通える方 ▼定員 20人(先着順) ▼持ち物 運動のできる服、室内用の靴、お茶、タオル、健康手帳(お持ちの方のみ) ▼申込み 電話で高齢福祉課へ。

## 市民健康講演会

▼とき 2月10日(火)午後2時~3時 ▼ところ 健康ドーム ▼内容 飲酒に起因しない肝臓病や、C型肝炎の症状・診断・治療についてのお話 ▼講師 横崎正一氏(済衆館病院医師) ▼問合せ 健康課

## 子育て情報

### 子育て支援センター

#### ◆はじめましての会

子育て支援センターに初めて遊びに来る方の集まりです。

とき 1月15日(木)午後1時30分~3時

ところ 北子育て支援センター

対象 子育て支援センターを初めて利用する親子、妊婦

内容 親子ふれあい遊び、交流会、育児相談など

※申込みは不要です。

#### ◆さくらんぼタイム

交流会などを通して、多胎児の育児の悩みを、親同士で分かち合いましょ。

とき 1月24日(土)午前10時~11時30分

ところ 東子育て支援センター

対象 就園前の多胎児親子、妊婦

内容 保健師による相談、室内遊び

※申込みは不要です。就園後の多胎児の親子も先輩ママ、友だちとしてぜひご参加ください。

#### ◆赤ちゃんタイム

1歳前の子どもと保護者が集まり、楽しく過ごします。

とき 1月20日(火)午後1時30分~3時

ところ 東子育て支援センター、西子育て支援センター

対象 1歳までの乳児とその保護者、妊婦

内容 親子ふれあい遊び、交流会、育児相談など

※申込みは不要です。

### お近くに子育て支援センターがない地域の方へ 出前子育て支援事業

#### ◆ほのほのあけぼの

とき 1月23日(金)午前10時~11時45分

ところ あけぼのふれあい会館(駐車場がないので、徒歩または自転車でお願いします。)

内容 節分のお面作り

問合せ 南子育て支援センター

#### ◆おでかけこあら

とき 1月27日(火)午前10時~11時45分

ところ 総合福祉センターもえの丘 休養室

内容 新聞遊び、散歩

問合せ 東子育て支援センター

※申込みは不要です。

#### ~年始の休館について~

1月1日(木)から1月4日(日)まで子育て支援センターは休館になります。

1月5日(月)からは、東・北・南子育て支援センターは午前9時から通常通り開館、西子育て支援センターは午前9時30分から開館しますので、ご利用ください。



**男女共同参画セミナー・大和塾の第40回市民講座**

▼とき 2月8日(日)午後2時〜4時  
 ▼ところ 健康ドーム研修室  
 ▼内容 講演「昔話と童話に学ぶ幸せのつかまえ方」新美南吉からアンデルセンまで  
 ▼講師 藤真知子氏(童話作家、「まじよ子シリーズ」著者)  
 ▼その他 満1歳から就学前までの託児を無料で利用できます(先着10人)。申込みは、1月30日(金)までに市民活動推進課へ。  
 ▼問合せ 市民活動推進課

**退職準備セミナー**

▼とき・ところ ①1月24日(土)午前9時30分〜11時45分グリーンパレス春日井(春日井市東野町字落合池1-2) ②1月31日(土)午前9時30分〜11時45分小牧勤労センター(小牧市大字上末2233) ③内容 定年退職を控えたサラリーマンの方を対象に「年金制度の概要・手続き」、「雇用保険の上手な活用方法」などについて理解を深めていただくセミナーです。  
 ▼対象 55歳以上60歳までのサラリーマンと配偶者の方  
 ▼定員 30人(先着順)  
 ▼申込み 1月5日(月)より電話で愛知県労働者福祉協議会尾張北支部 ☎(37)1306へ。

**おぼえよう北名古屋体操**

▼とき 1月12日(月・祝)、2月9日(月)、3月9日(月)午後2時30分〜3時  
 ▼ところ 健康ドーム研修室  
 ▼内容 北名古屋音頭の曲で行う北名古屋体操の練習会です。お子さんから高齢者の方まで楽しんでいただけます。この機会に体操を覚えませんか。1回限りの参加も可能です。  
 ▼持ち物 運動のできる靴、お茶、タオル  
 ▼問合せ 高齢福祉課 ※申込みは不要です。

**総合体育館トレーニンング室インストラクター指導**

○インストラクター指導(予約制)  
 ▼とき 1月14日(水)・17日(土)午前9時〜午後1時、11日(日)午後1時〜5時、9日(金)・20日(火)午後5時〜9時  
 ○体力測定(予約制)  
 ▼とき 1月29日(木)午前9時〜午後1時(1人につき40分間)  
 ※1回につき大人3000円、中学生1000円のトレーニング室使用料が必要です。定期券(大人1か月3800円・3か月1万1000円)もご利用ください。  
 ▼問合せ 総合体育館

催し

講座

募集

お知らせ

相談

健康ガイド

**メタボ予防健康アップ講座 (全3回)**

～気をつけているのにどうして体重が減らないの? その疑問を解明 太らないコツをお伝えします～

	とき	ところ	内容
1回目	1月20日(火) 午前9時30分〜11時30分	健康ドーム	健康的な食べ方講座
2回目	2月23日(月) 午前10時〜午後1時		実践試食会
3回目	3月23日(月) 午前9時30分〜11時30分		運動講座

対象 BMI 23以上の方で1年以内の健診結果を持っている方またはそのご家族  
 定員 20人(先着順)  
 参加費 2回目のみ500円(食材料費)  
 申込み 1月7日(水)〜15日(木)に保健センター ☎(23)4000へ。



**健康ドームトレーニング室主催のセミナー・測定**

**健康づくりセミナー(予約制)**

とき 1月18日(日)午後1時30分〜2時40分  
 ところ 健康ドーム 研修室  
 内容 歯の健康について3つの観点から情報提供します。  
 “歯の健康から全身の健康を守る”  
 “生活の質を高めるために歯を守る”  
 “知っておきたい災害時の口腔ケア”  
 講師 中村真弓氏(あいち健康の森健康科学総合センター 歯科衛生士)  
 特典 かんたんコースの無料券(期限付き)をプレゼントします。

**かんたん骨密度測定(予約制)**

とき 1月28日(水)午前10時15分〜11時45分、午後1時〜4時30分  
 ところ 健康ドーム 元気測定室  
 内容 超音波を使って踵(かかと)の骨密度を測定します。(生活習慣問診および身長、体重、血圧、腹囲測定も実施)  
 対象 16歳以上の方  
 受検料 500円  
 予約・問合せ 健康ドームトレーニング室 ☎(23)7006



# 暮らしの情報

## 募集



催し

講座

募集

お知らせ

相談

健康ガイド

### 社会福祉協議会職員募集

▼職種 地域福祉に係る相談援助やコーディネート業務などの専門職  
▼募集人員 若干名 ▼応募資格 ①次の条件をすべて満たす方 ②昭和59年4月2日以降に生まれた方 ③大学・短大等を卒業した方または3月までに卒業見込みの方 ④社会福祉士もしくは精神保健福祉士の資格をお持ちの方または3月までに資格取得見込みの方 ※短大等には、専門士の称号を付与される専修学校専門課程および高等専門学校を含みます。 ▼試験日 ①第1次試験 1月31日(土) ②第2次試験 第1次試験合格者に通知します。 ▼試験内容 ①第1次試験 教養試験、適性検査 ②第2次試験 作文、面接 ▼申込み 所定の用紙(社会福祉協議会本所にあります。ホームページからもダウンロードできます)に必要事項を記入し、1月5日(月)～16日(金)に社会福祉協議会本所 ☎(25)85000へ。第1次試験合格者は、第2次試験の作文提出に合わせて、最終学歴卒業証明書または卒業見込証明書が必要となります。 ※郵送の場合は1月15日(木)までの消印有効。

### 平成27年度児童福祉施設非常勤職員募集

#### ■保育士(保育園)

応募資格 保育士の資格を有する方

勤務日時 ①午前8時30分～午後5時(週5日・担任)  
(応相談) ②午前8時30分～午後4時30分(週5日)  
③午後3時30分～6時30分(週5日)

給与 ①時給1,230円(社会保険加入)  
(昇給有) ②時給1,030円(社会保険加入)  
③時給1,100円

#### ■看護師(①保育園、②心身障害児通園所)

応募資格 正看護師の資格を有する方

勤務日時 ①午前8時30分～午後4時30分(週5日)  
②午前9時～午後3時30分(週3日)

給与 ①時給1,270円(社会保険加入)  
(昇給有) ②時給1,240円

#### ■用務員(保育園、心身障害児通園所)

勤務日時 午前8時30分～午後4時30分(週5日)

給与(昇給有) 時給900円(社会保険加入)

※全職種とも心身ともに健康な方

○採用予定日 4月1日(保育士、保育園看護師については、すぐ勤務できる方)

○申込み 履歴書(市販のもの)、資格証(写)を持って児童課(東庁舎)へ。

### 入札(見積)参加資格 審査申請書の追加受付

西春日井広域事務組合

▼受付期間 2月2日(月)～4日(水) 午前9時～正午、午後1時～4時(郵送での受付はいたしません) ▼

内容 ①申請書・指定様式組合で受け取るかホームページからダウンロードしてください ②申請の有効期間 平成27年度の1年間 ▼申込み 西春日井広域事務組合消防本部総務課 ☎(22)4912へ。

北名古屋水道企業団

▼受付期間 2月2日(月)～4日(水) 午前9時～正午、午後1時～4時(郵送での受付はいたしません) ▼

内容 ①申請書・指定様式(企業団で受け取るかホームページからダウンロードしてください) ②申請の有効期間 平成27年度の1年間 ▼申込み 北名古屋水道企業団総務課 ☎(22)1251へ。

## 公共施設利用抽選会

施設名		と き	ところ
文化勤労会館	大ホール(8月分)	2月1日(日) 受付: 午前8時35分～	文化勤労会館 エントランスホール
	大ホール以外(4月分)		
	展示室・展示コーナー(5月分)		
東公民館(4月分)		2月3日(火) 受付: 午前8時50分～	東公民館 視聴覚室
※2月1日(日)が愛知県知事選挙のため、変更します。			

### 自衛官等採用案内

▼採用種目 防衛大学校(後期日程)  
▼採用期日 4月上旬 ▼応募資格 平成27年4月1日現在、18歳以上21歳未満(平成6年4月2日～平成9年4月1日生まれ)の方 ▼試験期日 第1次試験・2月28日(土)、第2次試験・3月13日(金) ▼受付期間 1月21日(水)～30日(金)(締切日必着) ▼申込み 自衛隊愛知地方協力本部小牧地域事務所 ☎(73)2190へ。

### 放送大学4月生募集

放送大学では平成27年度第1学期(4月入学)の学生を募集中です。放送大学はテレビなどの放送やインターネットを通して学ぶ通信制の大学です。心理学、福祉、経済、歴史、文学、自然科学など、幅広い分野を学べます。  
働きながら学んで大学を卒業したい、学びを楽しみたいなど、さまざまな目的で幅広い世代、職業の方が学んでいます。  
▼出願期間 3月20日(金)まで ▼資料請求 放送大学愛知学習センター ☎052(831)1771(資料請求専用 ☎0120(864)600)、または放送大学ホームページへ。

催し

講座

募集

お知らせ

相談

健康ガイド



### ライターなどは ごみ袋に入れないで

ライターは、市役所や文化勤労会館など一部の公共施設で回収しています。ごみ袋に入れるとごみ収集車などの火災の原因となりますので、絶対に入れないでください。

また、カートリッジ式ガスボンベなども燃料を使い切り、必ず穴をあけてから、スプレー缶類として資源集積所に出してください。

### 問合せ 環境課

### 野焼きの苦情が 増えています

屋外での焼却行為は、法律により原則として禁止されています。

家庭でのたき火など、軽微な焼却行為は一部除外されているものもありますが、煙により洗濯物に臭いが付くなど、周辺に迷惑をかけていることがあり、市に苦情が寄せられています。

市では煙などにより周辺住民の生活環境に影響を及ぼすおそれがある場合については、軽微な焼却行為についても指導の対象としています。

### 問合せ 環境課

### レジ袋有料化の 取組の中止について

次の店舗でレジ袋有料化の取組を中止しました。

○ヘルスバンク西春店(法成寺)

### 問合せ 環境課

### 宝くじ助成を受けて 徳重自治会の備品を 購入しました

徳重自治会は、一般財団法人自治総合センターによる宝くじの社会貢献広報事業として、宝くじの受託事業収入を財源として実施しているコミュニティ助成を受け、コピー機、テント、パソコン、テレビなどを購入しました。

### 問合せ 市民活動推進課



# 暮らしの情報

催し

講座

募集

お知らせ

相談

健康ガイド

## お知らせ

寄付をいただきました  
ありがとうございます

○ふるさと納税寄付

匿名の方15人より

計15万円

▼問合せ 財政課

保育料・児童クラブ利用料  
振替《1月分》

振替ができるよう、預貯金額の確認をお願いします。

▼振替日 11月7日(水)

▼問合せ 児童課

### 北名古屋市青少年育成会議

～非行防止作品 市長賞～

一人じゃない  
まわりにいるよ  
ともだちが

師勝南小 2年  
立岩 美玲 さん

挿話の部



師勝西小 4年  
深谷 康正 さん

ポスターの部

共同募金へのご協力  
ありがとうございます

昨年10月1日から3か月間にわたり展開された共同募金運動には、市民や事業所のみなさまの心温かい善意と多くの方のご尽力により、多額の募金が集まりました。この募金の約8割が北名古屋市社会福祉協議会に配分され、地域福祉向上のために活用されます。

みなさまのご好意に対し、心より敬意と感謝を申し上げます。

北名古屋市共同募金委員会

会長 高 柳 清

空き巣、乗り物の盗難に  
気をつけましょう

昨年9月末現在で市内の侵入盗犯罪率は、県内38市の中でワースト1位、自動車盗難の犯罪率は、同ワースト2位という不名誉な統計が出ています(犯罪率・人口1000人あたりの認知件数)。

被害を未然に防ぐために、自宅には補助錠などの空き巣対策を、自転車にはロックを、自動車には盗難防止機器を活用しましょう。

「犯罪にあわない」「犯罪を起こさせない」「犯罪を見逃さない」をスローガンに掲げ、家庭や個人でできる防犯対策を行いましょ。

▼問合せ 防災交通課

不幸な猫を  
増やさないために

全国で殺処分される猫の数は年々減少しているものの、平成24年度中に殺処分された猫は約12万3000匹に上っています(環境省)。

このような不幸な猫が繁殖しないように対策をお願いします。自分で飼えなくなったらときは、新しい飼い主を探してください。「動物の愛護及び管理に関する法律」は、猫などの愛護動物を遺棄する捨てる(ことを禁止しており、違反者は100万円以下の罰金に処すると定めています)。

人間のエゴで消されてしまう命があることを忘れないでください。

▼問合せ 環境課

明るく元気なあいさつ運動

青少年育成会議では、少年輔導委員が中心となって市内小・中学校を順番に回り、登校する児童生徒のみならず、校門や学校周辺の交差点で「おはようございます」「いってらっしゃい」の声掛けを行っています。



1月13日(火)に師勝南小学校・訓原中学校、15日(木)に五条小学校・天神中学校であいさつ運動がありました。明るく元気なあいさつで、さわやかな一日がスタートします。

地域のみなさんも、登下校の児童生徒へ温かなまなざしを向け、さわやかなあいさつをお願いします。

▼問合せ 家庭支援課

### 第3回健康寿命をのばそう!アワード 厚生労働省健康局長優良賞 自治体部門で本市が受賞

この賞は、「スマートライフプロジェクト」が掲げる3つのテーマ(適度な運動・適切な食生活・禁煙)を中心に健康増進、生活習慣病の予防に取り組んでいる自治体や企業などの優れた取り組みに対して表彰されるもので、健康ドームを中心とした市の保健活動が厚生労働省健康局長自治体部門の優良賞に選ばれました。

お問い合わせは、健康課へ。





施設名	とき	ところ	備考
二子テニスコート	1月10日(土)午前8時40分～	総合体育館 多目的ホール	受付は各抽選会の開始前10分間です。
市民グラウンド・中学校グラウンド(師勝・訓原・西春・白木・天神中学校)夜間照明	1月17日(土)午前8時40分～	総合体育館 大・小会議室	
学校施設(体育館・テニスコート)	1月17日(土)午前9時40分～	総合体育館 大・小会議室	

長年尽力された功績に栄えある表彰

お問い合わせは、人事秘書課へ。



瑞宝単光章 消防功勞  
濱島 利久氏(井瀬木)



瑞宝単光章 警察功勞  
鈴木 正恭氏(能田)

危険業務従事者叙勲

今月の納税・納付(1月)

- 市県民税 第4期
  - 国民健康保険税 第8期
  - 後期高齢者医療保険料 第7期
  - ▼納期限 2月2日(月)
- 市税等の納税・納付には、便利で確実な口座振替をご利用ください。  
※引落しは申請日の翌月末以降となります。  
▼問合せ 収納課

新成人のみなさんへ  
20歳になったら国民年金

国民年金は、年をとったときやいざというときの生活を、現役世代のみなどで支えようという考えで作られた制度です。  
具体的には、若いときに公的年金に加入し保険料を納め続けることで、年をとったときや病気やケガで障害が残ったとき、家族の働き手が亡くなったときに、年金を受け取ることができる制度です。  
国民年金へは、次の3種類に分かれて加入します。  
◇第1号被保険者…自営業・農林漁業・商業・サービス業など・自由業・学生・無職の方とその配偶者  
※加入手続きなどは、市役所の国保医療課(東・西庁舎)が窓口です。  
◇第2号被保険者…厚生年金保険・共済組合などの加入者  
※加入手続きなどは、会社を通じて年金事務所で行います。  
◇第3号被保険者…厚生年金保険・共済組合などの加入者に扶養されている配偶者  
※加入手続きなどは、配偶者の会社を通じて年金事務所で行います。  
▼問合せ 国保医療課

要介護認定を受けている方へ  
確定申告の所得控除が受けられます

○障害者控除  
要介護認定を受けている方が、所得税などの障害者控除を受ける場合は、「障害者控除対象者認定書」が必要です。  
認定書の発行には申請が必要です。対象の方は高齢福祉課(東庁舎)へ申請してください。  
▼対象 平成26年12月31日現在で要介護1～5の認定を受けている満65歳以上の方(要介護1～3…障害者控除、要介護4・5…特別障害者控除)  
※対象の方が、昨年中に死亡している場合は、死亡時の現況により判定します。また、身体障害者手帳などをお持ちの方は、申告の際に手帳を提示することで控除を受けることができます。

○おむつ代に係る医療費控除  
要介護認定を受けている方が、おむつ代に係る費用の医療費控除を受ける場合は、領収書と医師が発行する「おむつ使用証明書」が必要です。ただし、おむつ代に係る医療費控除を受けるのが2年目以降の方は、医師の証明書の代わりに市が発行する「おむつの使用に関する確認書」を確定申告書に添付するか、申告の際に提示することで、控除を受けることができます。

確認書の発行には申請が必要です。対象の方は高齢福祉課(東庁舎)へ申請してください。  
▼対象 介護保険法に基づく主治医意見書で、「寝たきり状態にあること」および「尿失禁の発生の可能性があること」が確認できる方  
▼問合せ 高齢福祉課

市内の交通事故発生状況

西枇杷島警察署調べ

平成26年	11月	累計
死亡事故	0件 0人	4件 4人
人身事故	53件 70人	547件 692人
物損事故	193件	2,032件

人身事故数は死亡事故数を含む。

市内の窃盗犯発生状況

西枇杷島警察署調べ

平成26年	11月	累計
侵入盗	13件	166件
乗物盗	31件	265件
非侵入盗	37件	416件

侵入盗：空き巣、忍び込み等  
乗物盗：自転車・自動車・オートバイ盗  
非侵入盗：車上ねらい、部品ねらい、ひったくり等

催し

講座

募集

お知らせ

相談

健康ガイド

# 暮らしの情報

催し

講座

募集

お知らせ

相談

健康ガイド



## 子どもに関する 電話相談

育児への不安、いじめ、児童虐待など  
気軽にご相談ください!

### 子ども・家庭110番

県では、子どもについての悩みを抱えている方のために、電話で相談に応じます。お子さんからの相談にも応じています。▼とき 午前9時～午後5時(年中無休) ▼連絡先 電話相談子ども・家庭110番 ☎052(953)4152

### 児童虐待相談

「児童虐待では」と思われることがあったら、すぐにご相談ください(休日・夜間対応可)。▼連絡先 県中央児童・障害者相談センター ☎052(961)7250 または市役所家庭支援課 ☎(22)1111

### 教育相談

いじめや不登校など、学校教育に関する悩みなどの相談に、電話や面接で応じます。

▼とき 火・木・金曜日午前9時～午後4時 ▼ところ 教育支援センター「パレット」(東庁舎分館) ▼連絡先 ☎(24)4152

### 家庭教育相談

いじめや不登校などの家庭教育上の悩みを持つ児童や生徒、保護者などの相談に、電話で応じます。

▼とき 月～金曜日午前9時～午後4時 ▼連絡先 県教育委員会生涯学習課 ☎052(961)0900

### 子育て相談

子育ての不安や悩みなどの相談に応じます。

保健師・保育士による電話相談

▼とき 月～金曜日午前9時～午後4時 ▼連絡先 ☎(22)5151

保健師・保育士による面接相談【予約制】

▼とき 月～金曜日午前9時～午後4時 ▼連絡先 ☎(22)5151

言語聴覚士による発達相談【予約制】

▼とき 月～金曜日午前10時～午後4時 ▼連絡先 ☎(22)5151

### 精神障害者と 家族のための相談

精神に障害を有する方の自立と社会参加の促進を目的に、職業生活を体験できる機会や場所の提供、日常生活の支援や困りごとの相談に応じています。また、家族会(れんごん)の定例会を毎月第3日曜日に行っています。

▼問合せ 〓 NPO法人太陽 ☎(25)0631

### 「ひとり・家庭内」で悩まないで ひきこもり・ニート相談

悩みや問題を抱えているあなた、保護者、ご家族の方、まずはご相談ください。

▼とき 月～金曜日午前9時～午後5時 ▼ところ 青少年センター(東庁舎分館) ▼連絡先 家庭支援課

### 行政相談

▼とき 1月22日(木)午前9時～11時30分 ▼ところ 健康ドーム会議室

▼内容 行政相談委員が、行政に関するご意見やご要望などを受け付け、その解決や実現の促進、行政運営の改善などを図ります。

▼問合せ 〓 総務課

### もの忘れ相談

▼とき 1月22日(木)午後2時～4時 ▼ところ 市民相談室(東庁舎) ▼内容 認知症は誰にでも起こりうる脳の病気で、早期発見が大切です。早く治療を始めることで、病気の進行を遅らせることもできます。医師が相談に応じますので、お気軽にご利用ください。▼対象 認知症について心配ごとがある方 ▼定員 4人(先着順) ▼申込み 1月15日(木)までに電話で地域包括支援センター(高齢福祉課内)へ。

### 窓口延長

▼西庁舎 毎月第1・3金曜日 ▼東庁舎 毎月第2・4金曜日 午後7時30分まで(休日・年末年始は除く) ▼内容 〓 戸籍・住民票・税務などの証明書発行、印鑑登録、市税などの収納

### 北名古屋市の人口

12月1日現在

総人口	83,791人	(+69)
男性	42,137人	(+43)
女性	41,654人	(+26)
世帯数	34,507世帯	(+45)

( )内は前月からの増減

# 相談コーナー



各種相談をご利用ください。詳しくは、各窓口へ。

相談名	とき(祝日は除く)	ところ	相談員	問合せ		
家庭・児童相談	月～金曜日 8:30～17:00	家庭支援課 (東庁舎分館)	市の相談員	家庭支援課		
母子・父子自立支援相談	月～金曜日 9:00～17:00	家庭支援課 (東庁舎分館)	市の母子・父子自立支援員			
青少年相談 ※電話での相談可	月～金曜日 9:00～17:00	青少年センター (東庁舎分館)	青少年センター指導員			
心身障害者相談 ※電話での相談可	1月13日(火) 10:00～12:00	市民相談室 (東庁舎)	身体障害者相談員 知的障害者相談員	社会福祉課 高齢福祉課		
法律相談 (1組につき30分) ※予約制 1月5日(月) から受付開始	1月22日(木) 9:00～12:00	総合福祉センター もえの丘相談室	弁護士	社会福祉協議会本所 ☎(25)8500  ※司法書士相談および 心配ごと相談につい ては、受付期間に予約 が入らなかった場合 は開催しません。		
	1月15日(木)、2月5日(木) 9:00～12:00	社会福祉協議会本所 相談室				
司法書士相談 (1組につき50分) ※予約制 1月5日(月) から受付開始	1月20日(火) 13:00～16:00 受付:1月5日(月)～16日(金)	総合福祉センター もえの丘相談室	司法書士			
	2月3日(火) 13:00～16:00 受付:1月5日(月)～30日(金)	社会福祉協議会本所 相談室				
ボランティア相談	1月21日(水) 13:30～15:30	総合福祉センター もえの丘 ボラン ティア専用室	ボランティア活 動実践者、社会福 祉協議会職員			
心配ごと相談 (1組につき50分) ※予約制 1月5日(月) から受付開始	1月27日(火) 9:00～12:00 受付:1月5日(月)～21日(水)	社会福祉協議会本所 相談室	社会保険労務士等			
不動産取引の悩みごと相談	1月15日(木) 13:00～16:00	社会福祉協議会本所 相談室	愛知県宅地建物 取引業協会会員			
消費生活相談(消費者トラ ブル・多重債務)  ※近隣市町の相談窓口も利 用できます	北名古屋市 毎週水・木曜日 13:30～16:30	ミーティングルーム (東庁舎)	消費生活専門相談員 ※電話での相談可		商工農政課	
	清須市	毎月第1～4火曜日 13:30～16:30	清須市役所本庁舎 相談室		消費生活専門相談員 ※電話での相談可	清須市役所 産業課 ☎052(400)2911
		1月14日(水) 18:00～20:00	清洲市民センター		司法書士	
		1月24日(土) 10:00～12:00	清須市役所本庁舎 相談室			
豊山町 1月21日(水) 13:30～15:00	豊山町役場会議室 3	消費生活相談員 ※電話での相談可	豊山町役場 都市計画課 ☎(28)2463			
求人情報提供職業相談・ 職業紹介	月～金曜日 9:00～17:00	社会福祉協議会本所 地域職業相談室	職業相談員(地域 職業相談室担当)	北名古屋地域職業相 談室 ☎(24)8689		
国民年金相談 ※年金手帳を持参してください	月～金曜日 8:30～17:00	国保医療課 (東・西庁舎)	市職員	国保医療課(東・西庁舎)		
男女共同参画を阻害する 権利侵害の相談 ※予約制	月～金曜日 8:30～17:00	市民活動推進課 (西庁舎)	男女共同参画相 談員(弁護士、大 学教授)	市民活動推進課		
広聴相談(行政一般) ※予約制	月～金曜日 9:00～17:00	会議室等(西庁舎)	市職員	人事秘書課		

催し

講座

募集

お知らせ

相談

健康ガイド

## お知らせ

### BCG 予防接種

- と き** 1月16日(金)午後1時15分～2時  
**と ころ** 健康ドーム 健康増進広場  
**対 象** 生後5か月～8か月未満(1歳の誕生日の前日まで可)  
**持 ち 物** 母子健康手帳、すこやか手帳のBCG予診票、バスタオル、体温計、ボールペン  
 ※ 対象児以外の方で接種希望の場合は、ご連絡ください。個別接種希望の方は、指定医療機関で予約し接種してください。

### ヘルスアップ教室

#### ○お手軽ボール運動教室

- と き** 毎週火曜日 午後1時30分～2時30分  
**定 員** 20人(先着順)

#### ○やさしいエアロビクス教室

- と き** 毎週木曜日 午後1時30分～2時30分  
 (※1月1日(木・祝)は休みです)  
**定 員** 35人(先着順)

- と ころ** 健康ドーム  
**参加費** 1回につき500円。事前に自分の健康度をチェックする元気測定「かんたんコース」を行っていただきます。  
**申込み** 開催日の1か月前から健康ドーム元気測定室☎(23)7006へ。申込みはご本人様に限ります。

### ババママ教室

- と き** 1月25日(日)・26日(月)  
 午前9時20分～正午(受付:午前9時10分～)  
**と ころ** 健康ドーム  
**内 容** 1日目:父親の役割、妊婦体験、沐浴実習、交流会  
 2日目:分娩の経過と呼吸法、おっぱいの準備、妊娠中の栄養について  
**対 象** 3月～5月に出産予定の方と夫  
**持 ち 物** 母子健康手帳、筆記用具  
**申込み** 1月6日(火)から保健センターへ。

### ひよこサークル

- と き** 1月25日(日)午前10時～正午  
**と ころ** 健康ドーム 子育て支援室  
**内 容** 「みのり会」佐藤恵子氏(歯科衛生士)による講演「これから生えてくる大事な乳歯を守るため」。体重測定、交流会、手遊び、紙しばいなど楽しいイベントもあります。  
**対 象** 1歳未満までの親子  
**持 ち 物** 母子健康手帳  
 ※ 健康ドーム利用時には託児が利用できます。ご希望の方は、開催日の2日前までに子育て支援室(健康ドーム内)☎(22)0212へご連絡ください(第3月曜は休みです)。

問合せ 保健センター

救急病院をご紹介します「救急医療情報センター」☎(81)1133

## 休日診療

日曜日、祝日に  
急病人が出たときは…

### 内科・小児科

**東部休日急病診療所** 北名古屋市九之坪白山39  
 ☎(23)0122 受付時間(9:30～11:30/13:00～16:30)

**東部休日急病診療所担当医** ※変更になる場合があります

- 1/1(木) とよ山内科クリニック  
 2(金) 湯浅医院  
 3(土) 田中クリニック  
 4(日) 光寿会リハビリテーション病院  
 11(日) 徳重クリニック  
 12(月) いぶき野クリニック  
 18(日) わかばファミリークリニック  
 25(日) ようてい健康増進クリニック  
 2/1(日) 丹羽クリニック



**西部休日急病診療所** 清須市西枇杷島町花咲84  
 ☎052(503)8277

+ 外科			+ 歯科	
受付時間 ※(10:00～17:00) (9:30～11:30)				
と き	外 科	所在地	歯 科	所在地
1/1(木)	師勝整形外科 ☎(23)4181	北名古屋市 鹿田	水野歯科医院 ☎(23)2345	北名古屋市 片場
1/2(金)	きとう医院 ☎052(400)7211	清須市 寺野	寺町歯科医院 ☎(28)2818	豊山町 豊場
1/3(土)	ゆたかクリニック ☎052(408)0171	清須市 春日	深見歯科医院 ☎052(409)2877	清須市 土器野
1/4(日)	杉山医院 ☎(28)1181	豊山町 豊場	豊山歯科クリニック ☎(28)6480	豊山町 青山
1/11(日)	済衆館病院 ☎(21)0811	北名古屋市 鹿田	せいの歯科クリニック ☎052(401)4618	清須市 須ヶ口
1/12(月)	松尾整形外科 ☎(23)6011	北名古屋市 片場	ケンタデンタルクリニック ☎(28)1281	豊山町 青山
1/18(日)	びわじま整形外科 ☎052(505)8778	清須市 西枇杷島町	近藤歯科 ☎052(409)8389	清須市 桃栄
1/25(日)	済衆館病院 ☎(21)0811	北名古屋市 鹿田	空港歯科医院 ☎(28)3478	豊山町 豊場
2/1(日)	ハルクリニック ☎(25)8001	北名古屋市 徳重	横井歯科医院 ☎052(400)2030	清須市 土器野

※外科の受付時間は、各医療機関によって異なりますので、あらかじめお電話でお問い合わせください。

母子保健事業・成人保健事業の会場は、すべて健康ドームです。  
お問い合わせは、保健センター☎(23) 4000へ。



## 母子保健事業

対象となる方で、実施日に水ぼうそうや手足口病など、集団感染しやすい病気がかかっている方やかかっている恐れのある方は、保健センターまでご連絡ください。

名称	実施日	時間	対象・詳細
母子健康手帳発行	1月7日(水)・16(金)・30(金)	10:00~10:30 受付9:40~9:55	持ち物: 妊娠届出書、ボールペン 内容: 母子手帳などの使い方や妊娠中の過ごし方などの説明 ※実施日に参加できない方は保健センターへご連絡ください。
4か月児健診	8月21日~9月10日生まれ 1月9日(金) 9月11日~30日生まれ 1月23日(金)	受付12:45~13:30 番号札配布12:30~	対象: 平成26年8月21日~9月30日生まれの子 持ち物: 母子健康手帳、すこやか手帳の4か月児健診問診票、バスタオル 内容: 健診、離乳食の話
10か月児健診	2月21日~3月10日生まれ 1月14日(水) 3月11日~31日生まれ 1月28日(水)	受付12:45~13:30 番号札配布12:30~	対象: 平成26年2月21日~3月31日生まれの子 持ち物: 母子健康手帳、すこやか手帳の10か月児健診問診票、バスタオル 内容: 健診、離乳食の話、歯の話、ブックスタート(絵本の読み聞かせ)
1歳6か月児健診 ※歯を磨いてきてください。	6月11日~30日生まれ 1月20日(火)	受付12:45~13:30 番号札配布12:30~	対象: 平成25年6月11日~30日生まれの子 持ち物: 母子健康手帳、すこやか手帳の1歳6か月児健診問診票、歯ブラシ、タオル 内容: 健診、歯科健診、フッ化物塗布、親子遊び
2歳児むし歯予防教室 ※歯を磨いてきてください。	1月8日(木)	受付9:15~10:00	対象: 平成24年12月生まれの子 持ち物: 母子健康手帳、すこやか手帳の2歳児むし歯予防教室問診票、歯ブラシ2本、タオル 内容: むし歯予防の話、歯科健診、染め出し、フッ化物塗布、個別相談
2歳6か月児むし歯予防教室 ※歯を磨いてきてください。	1月15日(木)	受付9:15~10:00	対象: 平成24年7月生まれの子 持ち物: 母子健康手帳、すこやか手帳の2歳6か月児むし歯予防教室問診票、歯ブラシ2本、タオル 内容: むし歯予防の話、歯科健診、染め出し、フッ化物塗布、個別相談
3歳児健診 ※歯を磨いてきてください。	12月21日~1月10日生まれ 1月22日(木)	受付12:45~13:30 番号札配布12:30~	対象: 平成23年12月21日~平成24年1月10日生まれの子 持ち物: 母子健康手帳、すこやか手帳の3歳児健診問診票、視力・聴力検査アンケート、歯ブラシ、タオル 内容: 健診、尿検査、歯科健診、フッ化物塗布 ※視力・聴力の検査は自宅で行ってきてください。 ※当日、会場で尿検査を行います。
育児相談・栄養相談	1月28日(水)	受付9:30~11:00	持ち物: 母子健康手帳 内容: 身体計測、個別相談
母乳相談(予約制)	1月28日(水)	受付9:30~11:00	持ち物: 母子健康手帳
発達相談(予約制)	1月7日(水)・21日(水)・30日(金)	受付9:30~11:00	持ち物: 母子健康手帳

※乳幼児健診・むし歯予防教室は、1時間30分~2時間ほどかかります。

## 成人保健事業

名称	実施日	時間	対象・詳細
成人健康相談・心の健康相談	1月30日(金)	13:30~15:30	持ち物: 健康手帳、健康診断結果票(お持ちの方のみ) 内容: 健康相談、栄養相談、心の相談、血圧測定、尿検査

催し

講座

募集

お知らせ

相談

健康ガイド