

# 広報北名古屋

KITANAGOYA CITY PUBLIC RELATIONS MAGAZINE SINCE 2006

JANUARY 2024

No.214

1月  
令和6年



市の情報はLINEから



市長・市議会議員

# 新年のごあいさつ



北名古屋市議会議員  
**大野 厚**

**新** 年明けましておめでとうございます。市民の皆様におかれましては、心穏やかに新春をお迎えのことと心よりお慶び申し上げます。また、日ごろより北名古屋市議会に對しまして、深いご理解と格別なご協力を賜り、厚くお礼申し上げます。

昨年は、新型コロナウイルスの5類への引き下げにより、各種イベントが再開され、声出し応援も復活し、イベントに参加する皆様の笑顔や楽しい息遣いをより身近に感じられた一年でありました。

その一方で、急激な物価高やエネルギー価格の高騰により、地域経済と市



北名古屋市市長  
**太田 考則**

**新** 年明けましておめでとうございます。市民の皆様におかれましては、希望に満ちた輝かしい新年をお迎えのこととお慶び申し上げます。

昨年は、新型コロナウイルスが5類に引き下げられたことにより様々なイベントや行事を再開することができました。市民の皆様が戻ってきた姿を拝見し、活気ある日常が戻ってきたと感じています。これも関係者の皆様方が、北名古屋市を盛り上げようと熱い思いを持って関わってくださっているおかげであり、そのご尽力に改めて感謝申し上げます。

さて、コロナ禍による生活の変化は、人と人との繋がりの大切さを私たちに気づかせてくれました。一方で価値観は多様化し、個々のニーズにあったサービスが求められています。市民の皆様一人ひとりの声を傾け、生活を守ることこそ市長としての使命であると感じております。

## Contents 今月の内容

### トピックス

- 3 市長・市議会議員 新年のごあいさつ
- 4～5 新たな組織・課室配置でスタートします！
- 6～7 新たな公共施設の予約サービスが始まります
- 8～9 市でできる確定申告など
- 10 児童館登録制お弁当タイム／パブリックコメントを募集します
- 11 少年少女発明クラブ員募集／協働のまちづくり事業補助金
- 12 就学校の変更
- 13 共創のまちづくり拠点整備ワークショップ
- 14 お下がりあげますの会／1月の納税
- 15 フードドライブ結果／市のごみ量／いきもの紹介

### 16～17 今月のカレンダー

- 来月の予定／今月の納付／休日診療／公共施設などの連絡先
- 18 母子保健事業・成人保健事業／子ども・子育て・教育に関する相談
- 19 子育て支援センター子育て情報／子育てひろば
- 20 ほうかつだより／エンジョイ回想法／商業施設でマイナンバーカード申請
- 21 図書館 × 昭和日常博物館 Selection・Column

### 暮らしの情報

- 22～28 催し／講座／募集／お知らせ／障害者・福祉に関する相談／暮らし・仕事・まちづくり・行政に関する相談
- 29 ふおとれば Photo×Report
- 30 食改さんのおすすめレシピ／公共施設利用抽選会／市内の交通事故・窃盗犯発生状況／編集後記
- 31 市民記者レポート「ハンズ」

### ハザードマップを確認しよう

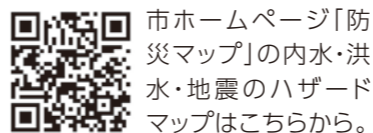

市ホームページ「防災マップ」の内水・洪水・地震のハザードマップはこちらから。

### LINEでつながろう



友だち追加すると、市から随時、大切な情報をお届け。

### 災害情報がメールで届く

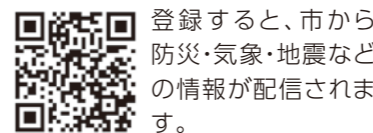

登録すると、市から防災・気象・地震などの情報が配信されます。

### スマホで「広報北名古屋」



まずはアプリをダウンロード！

### 今月の表紙



今年も新年一発目の表紙は西春高校書道部のみなさんに書きあげていただきました。部員もさらに増え16人。今年も力強い文字に加え、新年の挨拶も添えてもらいました。

### 市の人口・世帯数 12月1日現在

総人口	86,117人	(-92)
男性	43,096人	(-58)
女性	43,021人	(-34)
世帯数	38,371世帯	(-49)

( )内は前月からの増減

### 市役所の業務案内

**開庁時間**  
午前8時30分～午後5時15分

**閉庁日**  
土、日、祝・休日、年末年始(12月29日～1月3日)

**窓口延長** 午後7時30分まで

**第1・3金曜日**:西庁舎 ①②

**第2・4金曜日**:東庁舎 ①のみ

**内容**: ①戸籍・住民票などの証明発行、印鑑登録 ②所得・納税などの証明発行、市税などの収納

### マークについて

- 時** とき **所** ところ **内** 内容
- 対** 対象 **定** 定員
- ¥** 参加費・入場料・利用料 (マークなしは無料)
- 持** 持ち物 **申** 申込み **問** 問合せ
- ☎** 電話(市外局番なしは0568)
- ✉** メール **HP** ホームページ
- 西** 西庁舎 **東** 東庁舎

# 北名古屋市役所は令和6年度から 新たな組織・課室配置でスタートします！

問合せ 総務課

●新たな部課を組織します。

●東西庁舎それぞれに特色を持たせます。

総合政策部・生活安全部・  
福祉子ども部を組織し、  
重要施策のさらなる推進体制を  
構築します。

**東庁舎**には、福祉と教育の機能を集約します。  
福祉と教育の両面に関して、厚みのある重層的支援体制を構築します。

**西庁舎**には、建設部を集約することにより、  
連続性のある事務・申請で庁舎間移動を強いていた問題を解消します。

予算・人材に限られる中、より一層厚みのある市民サービスの提供と  
相談支援体制の強化を図り、高効率な行政運営を実施します！

## 窓口のご案内

- 市民課・国保医療課
- ・転入、転出などの住民記録の異動
- ・出生、死亡などの戸籍の届出
- ・マイナンバーや支援措置に関すること
- ・国民健康保険、国民年金に関すること

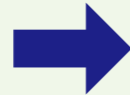

**東庁舎**に集約となります。

これにより、転出入、戸籍などの届出のほか、国民健康保険、後期高齢者医療、国民年金、福祉医療を始め、子ども・高齢者・障害者・福祉・教育などの手続きやご相談を、東庁舎で済ませることが出来ます。

## 課室案内図

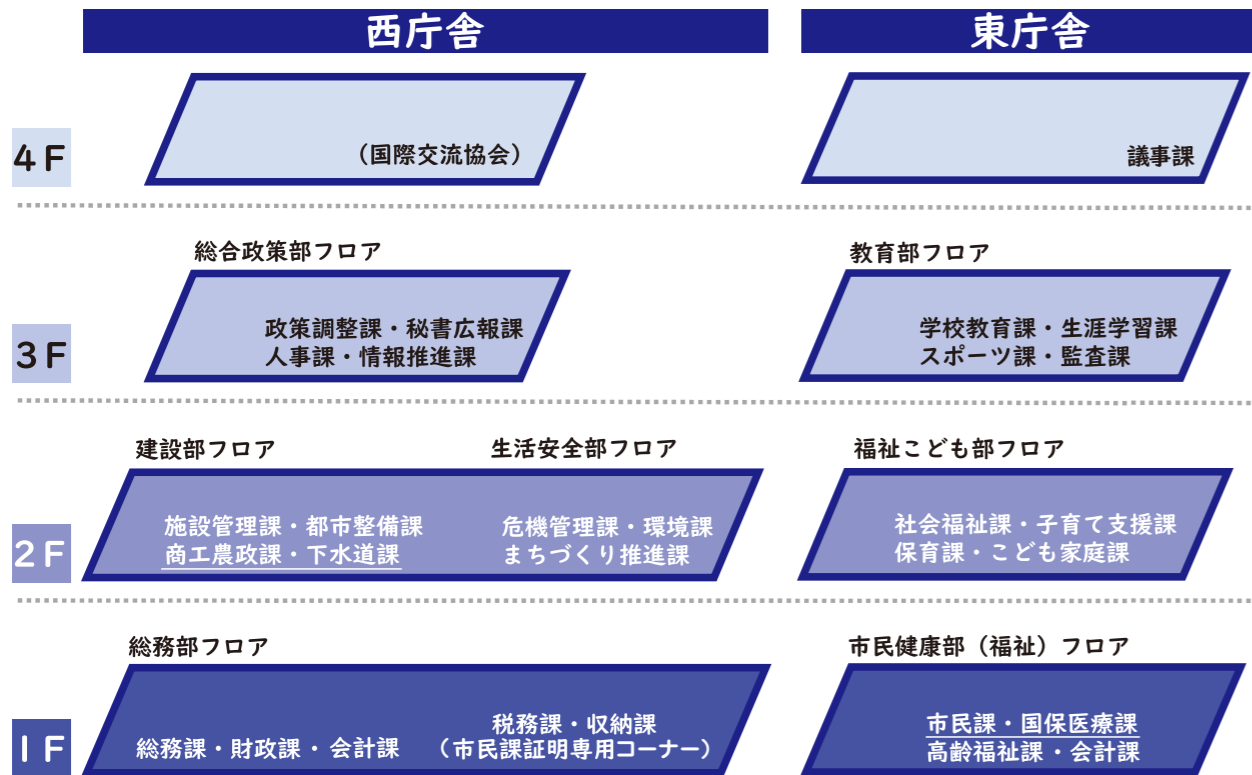

※下線は東西庁舎間の移動などがある部課です。

窓口の移転に関する具体的な日程は市ホームページでお知らせします。

総合政策部	<b>New!</b> 政策調整課	企画立案、広域行政、公有地拡大、統計、行政改革の推進
	<b>New!</b> 秘書広報課	市長・副市長の秘書、広報、広聴(対話集会)、報道機関対応
	<b>New!</b> 人事課	人事、給与、職員研修、職員採用
	<b>New!</b> 情報推進課	デジタル化推進、情報セキュリティ、庁内情報システムの管理運営
総務部	総務課	情報公開、条例・規則などの審査、選挙
	財政課	市の予算、財産管理、入札、契約、ふるさと納税
	税務課	各種市税、税務関係証明書、公函発行、仮ナンバー
	収納課	納税相談、納税証明書
生活安全部	<b>New!</b> 危機管理課	危機管理、防災、消防
	環境課	公害、犬の登録、ごみ、し尿、資源
	<b>New!</b> まちづくり推進課	自治会、市民協働、男女共同参画、交通、防犯
市民健康部	市民課	住民登録(転入転出など)、戸籍届出、印鑑登録、マイナンバー
	国保医療課	国民健康保険、国民年金、後期高齢者医療、福祉医療(子ども医療など)
	健康課	健康増進、感染症予防、母子保健、健康診査
福祉子ども部	社会福祉課	社会福祉、生活保護、障害者福祉、福祉施設
	高齢福祉課	高齢者福祉、介護保険、介護予防、包括的支援、高齢者施設
	<b>New!</b> 子育て支援課	児童福祉、児童手当、児童クラブ、放課後子ども教室、児童館、子育て支援センター
	<b>New!</b> 保育課	保育所(保育園など)の入所事務・管理運営、認定こども園、幼稚園、児童発達支援事業所
	<b>New!</b> こども家庭課	児童相談(虐待)、ヤングケアラー、子どもの貧困対策、母子自立支援相談、子ども・若者支援
建設部	施設管理課	道路、河川、公園などの維持管理、建築行為、開発行為
	都市整備課	都市施設建設、都市計画、市街地開発
	商工農政課	商工業、企業立地の誘導、農業、労働、消費者
	下水道課	下水道計画、維持管理、使用料、受益者負担金
教育部	学校教育課	教育に関する事務、小中学校施設の管理運営、給食
	生涯学習課	生涯学習、文化振興、文化財保護、文化施設、青少年健全育成
	スポーツ課	社会体育、体育施設(プール・総合体育館)
会計管理者	会計課	出納
議会事務局	議事課	議会事務
監査委員事務局	監査課	監査事務

# 3月から公共施設の予約方法が変わります!

窓口申請に加えて、パソコンやスマートフォンを使ったオンライン予約サービスが始まります!  
このサービスでは予約だけでなく、空き状況の確認やオンライン決済も可能になります。  
これに伴い、利用登録の手続きが必要となりますので、オンラインもしくは窓口で申請をお願いします。

## オンライン予約サービスでこんなに便利に!

### ①いつでもどこでも予約!



24時間いつでも、窓口へ行かなくても、予約が可能になります。

### ②抽選会もオンラインで!

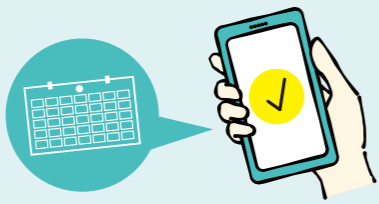

毎月開催していた抽選会もオンラインによる抽選に変わります。

### ③オンライン決済が可能!



クレジットカード・PayPay・LINEPayで決済できます。

※オンラインと窓口予約をまとめて電子抽選を行います。どちらかが有利になることはありません。  
※施設使用料の減免を受ける方は、オンライン予約サービスをご利用できません。

## 「北名古屋市公共施設予約システム利用登録」をしてください。

1月5日(金)午前10時からオンラインと窓口で申請受付を開始します。

すでに施設を利用している方も、改めて登録が必要です。  
再登録しないと今後施設を利用できなくなります。

登録には、オンライン申請をご利用ください!

- ① オンライン予約サービスにアクセス  
URL: <https://shisetsu-kitanagoya.jp/>
- ② 必要事項を入力し、仮登録を行います。
- ③ 対象施設の窓口で身分証明書を提示し、本登録完了です。



オンライン予約サービスのホームページ・二次元コードは1月5日(金)午前10時から公開します。

### 【オンライン申請ではなく窓口で登録申請をする場合】

窓口で申請書の必要事項を記入して身分証明書を提示してください。

〈身分証明書〉 運転免許証、マイナンバーカード、健康保険証等  
場合によって、市内在勤・在学がわかる書類が必要な場合があります。

### 【ご注意ください】

- 代理登録はできませんので、申請者ご本人が窓口へお越しください。
- 登録ができるのは中学生を除く15歳以上の方です。
- 口座情報も登録いただきます。
- 1利用者1登録です。抽選に当たりやすいよう複数登録や仮団体での登録はできません。その場合、利用を停止することがあります。
- 窓口の混雑が予想されますので、時間に余裕を持ってお越しください。

## 予約システム対象施設

予約時期	対象施設
12か月前	名古屋芸術大学アーツスクエア(大ホール)
6か月前	名古屋芸術大学アーツスクエア(小ホール、展示室及び展示コーナー)
3か月前	コミュニティセンター、健康ドーム、総合福祉センターもえの丘、名古屋芸術大学アーツスクエア(上記以外の部屋)、総合体育館
2か月前	総合運動広場(グラウンド、テニスコート)

※新川東部浄化センターサッカー広場、親水運動広場は、5月1日から翌月の空き状況をインターネットで確認いただけるようになります。

## 利用の流れ

◎コミュニティセンター、健康ドーム、総合福祉センターもえの丘、名古屋芸術大学アーツスクエア、総合運動広場(グラウンド、テニスコート)

抽選受付	結果公表	入金期限	空き施設予約開始
毎月1～5日	毎月7日午前10時	毎月13日	毎月14日午前10時～

◎総合体育館

抽選受付	結果公表	入金期限	空き施設予約開始
毎月7～11日	毎月13日午前10時	毎月19日	毎月20日午前10時～

オンラインを利用しない場合は、抽選受付期間中に申請書を施設へ提出し、結果公表後に施設で抽選結果を確認して、入金等手続きをしてください(休館日、入金可能時間に注意してください)。

- ・ 期限までに入金されない場合、抽選結果を無効とし空き施設として開放します。
- ・ 休館日にかかわらず、3月から上記日程で毎月予約システムを運用しますが、日程等が変わる場合はあらかじめお知らせします。

問合せ 対象施設までご連絡ください。

コミュニティセンター	☎(22)1111 内線2175(平日の午前9時～午後5時)
健康ドーム	☎(23)7006(開館日の午前8時30分～午後8時)
総合福祉センターもえの丘	☎(26)2888(開館日の午前9時～午後5時)
名古屋芸術大学アーツスクエア	☎(25)5111(開館日の午前9時～午後5時)
総合体育館、総合運動広場(グラウンド、テニスコート)	☎(24)0661 総合体育館(開館日の午前9時～午後5時)
新川東部浄化センターサッカー広場、親水運動広場	

3月の予約に関しては、2月号広報でお知らせします。

## 市の申告相談会場(健康ドーム)で受付できる確定申告

問合せ 税務課

2月16日(金)から市が開催する申告相談会について、受付対象は次のとおりです。市の申告会場で受付できない方は、e-Tax(電子申告)または名古屋西税務署が開催する確定申告会場で申告してください。日程などの詳細については、広報2月号で改めてご案内します。

### I 市の申告会場で受付できる方

- 市民税・県民税申告の方
  - 給与所得、雑所得(公的年金等、業務、その他の雑所得)、配当所得(総合課税)、一時所得のみで確定申告が必要な方
- ※ただし、右のIIに該当する場合を除く。

確定申告書などの用紙は  
国税庁ホームページから印刷できます。

各自治体への配布数が、年々、削減されています。ご自宅のプリンターでも印刷ができますので、ご利用ください。

### II 市の申告会場で受付できない方

- 営業等所得、農業所得、不動産所得、先物取引に係る雑所得、譲渡所得(土地、建物、株式)、退職所得があり確定申告が必要な方
- 分離課税の申告をする方
- 初年度の住宅借入金等特別控除や他の住宅関係税額控除を受ける方
- 暗号資産(仮想通貨)に関する所得の申告をする方
- 雑損控除・繰越損失の申告をする方
- 準確定申告、修正申告、過年度申告、更正の請求をする方
- 消費税または贈与税の申告をする方
- 国外居住者を扶養している方(年末調整で申告済の方を除く)
- 令和6年1月1日現在で北名古屋市に住民登録のない方

### 個人市民税・県民税の申告をされる方へ

市ホームページにて「個人市民税・県民税申告書作成コーナー」を開設しています。給与や年金の源泉徴収票などを見ながら必要事項を入力していただくと、個人市民税・県民税の税額やふるさと納税寄附金上限額の試算などができます。また、市民税・県民税申告書を作成し、自宅のプリンターから印刷して提出することもできますので、ぜひご利用ください。

## 自宅からのe-Taxでこないいいこと!

問合せ 名古屋西税務署 ☎052(521)8251

確定申告会場は、毎年、大変混みあいます。多くの方が訪れる確定申告会場に出向かなくても、ご自宅からスマートフォンなどを利用したe-Tax(電子申告)で申告書を作成・提出することができます。また、e-Taxを行うことで、申告書の印刷や申告書および添付書類(本人確認書類やふるさと納税に係る寄附金の受領証など)の税務署への持参や郵送が不要となります(一部の書類は提出が必要)。

e-Taxは確定申告期間24時間利用可能です。



確定申告書  
作成コーナー



チャット  
ボット

### 申告書作成・送信の流れ

STEP1 マイナンバーカードとマイナンバーカード読取対応スマートフォンを準備  
(事前にマイナポータルアプリのインストール・設定が必要です。)

STEP2 「確定申告書等作成コーナー」へアクセスし、確定申告書を作成・送信  
~困ったときはこちらで解決~

チャットボット ご質問にAIを活用した「税務職員ふたば」が回答!

## ふるさと納税ワンストップ特例制度を申請された方へ

問合せ 税務課

ふるさと納税ワンストップ特例制度の利用申請をしても、次のいずれかに該当する場合、申告特例の適用除外となり、確定申告が必要です。

○寄附を行った年分の確定申告や市民税・県民税の申告をした

○寄附をした自治体数が5を超えた

○申請時の住所から移転し、1月10日(水)までに「申告特例申請事項変更届出書」を申請した市区町村へ提出していない確定申告をする際は、すべての寄附金についての「領収書(寄附金受領証明書)」または特定事業者が発行する「寄附金控除に関する証明書」が必要です。

※ふるさと納税ワンストップ特例制度は、確定申告の不要な方がふるさと納税を行う場合、確定申告をしなくてもふるさと納税の寄附金控除が受けられる制度です。

## 「異なる課税方式」の選択が廃止されます

これまで、上場株式等の配当所得や譲渡所得等については、所得税と市民税・県民税において、異なる課税方式の選択が可能とされてきましたが、国の税制改正で、令和6年度(令和5年分の確定申告)から、所得税と市民税・県民税の課税方式を一致させることとなり、異なる課税方式を選択できなくなります。この改正により、確定申告で申告した上場株式等の配当所得や譲渡所得等は、市民税・県民税の合計所得金額や総所得金額等に含めずに申告することはできなくなります。確定申告で選択した課税方式(総合課税・分離課税・申告不要)は、その後、更正の請求や修正申告を行う場合にも、その課税方式を変更できません。確定申告の際は、課税方式の選択について慎重に判断してください。

問合せ 税務課

## 要介護認定を受けている方は確定申告の所得控除が受けられます

### ■障害者控除

要介護認定を受けている方が所得税などの障害者控除を受ける場合は、「障害者控除対象者認定書」が必要です。

認定書は対象者あてに、1月下旬に郵送します。ただし、資格喪失している場合は郵送されませんので、高齢福祉課へ申請してください。

対象 令和5年12月31日現在で要介護1~5の認定を受けている満65歳以上の方、要介護4、5の認定を受けている満40歳~64歳の方

※対象の方が昨年中に死亡している場合は、死亡時の現況により判定します。また、身体障害者手帳などをお持ちの方は、手帳を提示することで控除を受けることができます。

### ■おむつ代に係る医療費控除

要介護認定を受けている方がおむつ代に係る費用の医療費控除を受ける場合は、領収書と医師が発行する「おむつ使用証明書」が必要です。ただし、おむつ代に係る医療費控除を受けるのが2年目以降の方は、医師の証明書の代わりに市が発行する「おむつの使用に関する確認書」を確定申告書に添付するか申告の際に提示することで、控除を受けることができます。

確認書の発行には申請が必要です。対象の方は高齢福祉課へ申請してください。

対象 介護保険法に基づく主治医意見書で、「寝たきり状態にあること」および「尿失禁の発生の可能性があること」が確認できる方

問合せ 高齢福祉課

## 事業主の方へ 給与支払報告書を提出する際のお願い

市では、個人市民税・県民税の特別徴収を推進しています。正社員、アルバイト、パートに関わらず給与の支払いを受けている方は、特別徴収による納入方法となります。

普通徴収を希望する場合、右表の【普A】~【普E】に該当し、対象となる従業員の給与支払報告書の摘要欄にその旨の記入があれば普通徴収とします。

摘要欄に「普通徴収希望」と記入していても、【普A】~【普E】の記入がなければ、特別徴収となる場合がありますので、記入漏れにご注意ください。

※特別徴収とは、事業者が従業員に支払う給与から個人市民税・県民税を徴収し、納入する制度です。事業者が所得税の源泉徴収義務者である場合、特別徴収義務者として従業員の毎月の給与から個人市民税・県民税を特別徴収しなければなりません。

※給与の支払いを受ける方や扶養親族などの個人番号、支払者の法人番号(個人事業主は個人番号)を忘れずにご記入ください。

問合せ 税務課

記号	特別徴収を行わない事由
普A	退職者または令和6年6月までの退職予定者および休職者
普B	給与の支払いが不定期
普C	給与の支払額が少なく税額が引けない
普D	他の事業所で特別徴収(乙欄該当者)
普E	給与の総受給者数(退職者を除く)が2人以下

# 令和6年度 少年少女発明クラブ員募集!!

理科や工作が好き・苦手な人も「ものづくり」に挑戦しよう!

令和6年度の少年少女発明クラブ員を募集します。今年度のコースは、①電子・木工工作、ガラス細工などに挑戦する「ものづくりコース」、②プログラミングをして、ロボット操作に挑戦する「ロボットコース」、③個々に自由な発想で作品づくりに挑戦する「自由創作コース」の3つから選べます。カリキュラムや申込方法など詳しい内容は、応募チラシ(各小・中学校から配布)またはクラブホームページをご覧ください。

**活動日** 5月～翌年2月、月に1回(年9回)※8月を除く。  
4月13日(土)午前に説明会を開催します。

**対象** 市内在住の小学校4年生～中学校3年生の児童・生徒  
**定員** ①「ものづくりコース」32人×4クラス  
②「ロボットコース」基本クラス：22人・応用クラス：22人  
③「自由創作コース」16人

**会費** 10,000円(ロボット基本クラスは別途材料費10,000円)

**申込期限** 2月15日(木) **問合せ** 生涯学習課



## あなたも発明クラブの指導員になりませんか!

少年少女発明クラブでは、クラブ員の活動を補助していただく指導員を募集しています。資格、経験は問いません。ぜひ、ご応募ください。

**対象** ものづくりやロボットプログラムなどに関心のある方、または経験のある方

**指導日** 活動日(土・日曜日)のうち月に1日

**内容** ①カリキュラムに添った電子・木工工作の指導や援助  
②半田ごて、のこぎりなど、工具の使い方の指導  
③パソコンを使用したロボット操作の指導

**謝礼** 規定によりお支払いします。 **問合せ** 生涯学習課



# 令和6年度 協働のまちづくり事業補助金の申請を受け付けます

私たちの住む北名古屋市が、誰にとっても暮らしやすく、潤いのある豊かなまちであってほしいと思うのはすべての市民の願いです。そこで、豊かに暮らせるまちづくりを推進するため、市民活動団体が行う課題解決に向けた公益社会貢献事業に対し、事業費の一部を補助します。

また、行政が「団体と一緒に取り組みたいテーマ」を設定し、協働で地域課題の解決を図る提案事業を公募し、市民と行政との協働によるまちづくりを進めるテーマ解決部門を募集します。

ぜひ、この補助金をご活用ください。

**申込み** 申請書類に必要事項を記入のうえ、総務課☎へ。

※申請書類は市ホームページからダウンロードできます。インターネット環境がない方はご相談ください。

### ※テーマ解決部門とは

行政が抱える課題などを解決する事業の企画を市民活動団体へ提示し、市民活動団体が持つ専門性やノウハウを活かし、市民と行政が協働で課題の解決を図るものです。

令和6年度のテーマ解決部門は「旧加藤家住宅世代間交流促進事業(担当課：生涯学習課)」です。

補助金部門	活動支援	テーマ解決部門
補助内容	50,000円以内 補助率 1回目 8/10 以内 2回目 7/10 以内	300,000円以内 補助率 10/10 以内
選考方法	書類審査および ヒアリング	公開 プレゼンテーション による審査
申請期間	1月4日(木)～31日(水)	
審査会	3月9日(土) 午後1時30分～(予定)	

# 令和6年度 児童館登録制お弁当タイム利用申込受付

児童館登録制お弁当タイムは、土曜日、学校休業日(春休み・夏休み・冬休み)、学校の代休日などに、持参したお弁当を児童館で食べていただく制度です。

●**対象** 保護者が就労などにより昼食時間に留守家庭となる市内在住の小学生

●**利用時間** 正午～午後1時

●**定員** 各館20人(先着順)

●**申請書の配布**

**とき** 1月4日(木)～

**ところ** 各児童館、児童クラブ、市役所児童課(園)および市ホームページ  
(児童クラブへお越しの場合は、事前に電話でご連絡ください)

●**申込み**

**とき** 1月22日(月)～利用予定の前日

午前9時30分～午後6時

**ところ** 各児童館

児童館	電話番号	対象小学校	児童館	電話番号	対象小学校
井瀬木児童館	(23)1577	師勝小学校	児童センターきらり	(27)3370	西春小学校
六ツ師児童館	(22)1551	師勝東小学校	九之坪児童館	(22)9884	鴨田小学校
鹿田児童館	(22)5654	師勝西小学校	宇福寺児童館	(24)1560	栗島小学校
久地野児童館	(23)8500	師勝南小学校	鍛冶ケ一色児童館	(21)4002	五条小学校
熊之庄児童館	(22)3826	師勝北小学校	沖村児童館	(25)1730	白木小学校

# パブリックコメントを募集します

みなさんのご意見やご提案をお寄せください

## 北名古屋市デジタル田園都市構想 総合戦略(案)

国や県が、まち・ひと・しごと創生法に基づく総合戦略を改訂したことに伴い、「北名古屋市まち・ひと・しごと創生総合戦略」を「北名古屋市デジタル田園都市構想総合戦略」として改訂するにあたり、案をとりまとめました。

**募集期間** 1月4日(木)～2月5日(月)

**問合せ** 企画情報課

## 地域防災計画(案)

安心して安全に暮らせる災害に強いまちづくりの実現に向け、国の防災基本計画および愛知県地域防災計画などの修正を踏まえ、現行の地域防災計画の修正案を取りまとめました。

**募集期間** 1月4日(木)～2月5日(月)

**問合せ** 防災交通課

**公表場所** 上記問合せの各課窓口・市役所情報コーナー(園)(土・日・祝日を除く)、市ホームページ

共創のまちづくり拠点整備ワークショップ Season2

# 共創空間のヒントを見つけよう を開催しました

12月5日

今回はゲスト2人をお招きし、お二人がこれまでに手がけた共創空間の事例を紹介！  
“北名古屋市の共創空間ではどうしたらいいの？”  
参加者から施設運用、周知方法などたくさん質問ができました。  
特に多かった質問を答えと共にご紹介します！



施設を知ってもらうための工夫はどうしたらいいでしょうか？  
利用したい！行きたい！と思わせる秘訣があれば教えてください。

プロモーションに特効薬はありません。施設オープンの周知をSNSで頑張って発信しても、フォロワー数が少なければその情報を知っている人はほんのわずかです。

まずは、周りに人に自分の口から伝えてPRしたり、イベントに来ていただいた方の繋がりを大切に、「施設のファン」を作ることが秘訣だと思います。

また、SNS発信の際は施設の位置情報を登録すると場所を覚えていただけるきっかけになると思います。



次回は市民活動センター完成後のイメージを考えます！  
今回のワークショップを参考に、アイデアを出し合しましょう！



名城大学社会連携ゾーン shake 紹介  
宮原 知沙さん



Open Innovation Biotope “Cue” 紹介  
株式会社 オカムラ 河田 佳美さん



## 市民活動センター 設計完成おひろめ会

いよいよ、市民活動センターの設計が完成します！

みんなの意見や思いがどのように反映されたのか。

今までのワークショップを振り返り、みんなで創りあげてきたセンターを見ていきましょう！

(愛知県の「元気なあいちの市町村づくり補助金」を活用します)

と き 2月3日(土)

午前9時30分～正午

ところ 西庁舎3階 コミュニティセンターホール

定員 50人(応募多数の場合は抽選)

締切 1月25日(木)

申込み 右記二次元コード、または電話で総務課☎(22)1111へ。



ワークショップの申込みや共創のまちづくりに関する情報はこちらから。



問合せ 総務課

## 許可基準に該当する児童・生徒は 小・中学校を変更できます



小・中学校の通学区域は、児童・生徒の住所地により決められていますが、次に該当する方は指定校以外へ通学することができます。希望する方は、市指定の申請書と下表の添付書類を合わせて学校教育課へ申請してください。

基準	適用範囲	添付書類												
身体的理由によるもの	児童・生徒の身体的理由により近距離の学校へ就学する場合 指定校に特別支援学級がないため、最寄りの学校へ就学する場合 指定校に通級指導教室がないため、最寄りの学校へ就学する場合 不登校、いじめなどの原因により通学が困難となっている場合 海外からの帰国などで何らかの教育的配慮を必要とする場合	医師の診断書など — — 学校長の意見書 —												
教育的配慮を必要とするもの	次の表に定める地域に居住し、保護者が指定校以外の学校を希望した場合。ただし、新たに1年生に就学する生徒に限ります。また、その生徒の兄弟も希望すれば同じ学校に通えます(受け入れ生徒数は、あらかじめ教育委員会が明示した範囲内とします)。	— ※申請は11月のみ受け付けます												
	<table border="1"> <thead> <tr> <th></th> <th>区域※( )は土地登記簿の表示</th> <th>指定校</th> <th>変更可能な学校</th> </tr> </thead> <tbody> <tr> <td>鹿田</td> <td>栄101～194番地、西村前、藤の木、4022番地(大日堂附4022番地)、4162～4218番地(西藤之木4162～4218番地)</td> <td rowspan="3">訓原中学校</td> <td rowspan="3">師勝中学校</td> </tr> <tr> <td>片場</td> <td>天王森25～49、75～86番地、八反12、30～38、52～117番地、八瀬の木</td> </tr> <tr> <td>高田寺</td> <td>上外浦、北の川1～21番地、砂場1～6番地</td> </tr> </tbody> </table>			区域※( )は土地登記簿の表示	指定校	変更可能な学校	鹿田	栄101～194番地、西村前、藤の木、4022番地(大日堂附4022番地)、4162～4218番地(西藤之木4162～4218番地)	訓原中学校	師勝中学校	片場	天王森25～49、75～86番地、八反12、30～38、52～117番地、八瀬の木	高田寺	上外浦、北の川1～21番地、砂場1～6番地
			区域※( )は土地登記簿の表示	指定校	変更可能な学校									
	鹿田		栄101～194番地、西村前、藤の木、4022番地(大日堂附4022番地)、4162～4218番地(西藤之木4162～4218番地)	訓原中学校	師勝中学校									
片場	天王森25～49、75～86番地、八反12、30～38、52～117番地、八瀬の木													
高田寺	上外浦、北の川1～21番地、砂場1～6番地													
家庭の事情および家庭環境によるもの	自宅の建替えなどにより一時的に学区外に住所を異動し、引き続き従前の学校に就学する場合 住居の新築などにより学期途中で住所を異動することが確実で、学期始めから異動後の住所地の学校に就学する場合 小学校または中学校の最高学年で学区外に住所を異動する場合。また、その児童・生徒の弟、妹が希望すれば同じ学校に通えます(その事由がなくなるまで)。 学期途中で学区外に住所を異動する場合(学期末まで) 共働きなどやむを得ない事情により小学生だけの留守家庭となる場合、保護者の勤務地または祖父母宅などのある学区の小学校へ通えます(小学校6年修了を限度とします)。 特別な事情により住民票の異動ができず、実際に居住している学区の学校に就学する場合	建築請負契約書など 入居が確実に行われる旨の証明書など — — 勤務先の証明書、児童預かり書 事情に応じた書類												
通学距離によるもの	ア 指定校が遠距離(直線距離で、小学校はおおむね1km以上、中学校はおおむね2km以上)で、より近い隣接校への就学を希望する場合。ただし、新たに1年生に就学する児童・生徒に限ります。また、その児童・生徒の兄弟も希望すれば同じ学校に通えます(小学校を変更希望した場合の中学校への就学は、通学区域に基づくものとします。ただし、在籍する小学校に該当する中学校への就学を希望することもできます)。 イ 前項の受け入れ児童・生徒数は、あらかじめ教育委員会が明示した範囲内とします。 ウ 学年途中で市内へ転入および転居し、「ア」の条件(この場合は全学年を対象)で申請があったとき、該当校の受け入れ児童・生徒数に余裕があるときに限ります。	— ※申請は11月のみ受け付けます												
その他	その他、教育委員会が必要と認めた場合	事情に応じた書類												

たくさんのご提供ありがとうございました!

食ロス月間にちなんで開催 /

# フードライブ 結果発表!



/ 私たちが頑張りました! /

10月29日(日)にピアゴ西春店にて、名古屋芸術大学学生・北名古屋市女性の会・ピアゴ西春店・フードバンク愛知と連携し、『~「もったいない」を「ありがとう」に~』をスローガンにフードドライブを行いました。

たくさんの方がご家庭で余っている食品をお持ちくださり「食品ロス削減」と「食の支援」の貢献につながりました!

## 次のチャンス、あります!

**とき** 3月24日 日曜日(予定)午前9時~正午  
**ところ** ピアゴ西春店

環境課窓口でも随時受付中!

協力世帯	提供品数	重量(kg)
81	822	381



問合せ 環境課

# 第2回 お下がりあげますの会開催します!

問合せ 環境課

子どもの成長によって、まだ着られるのに着られなくなってしまう服…。そんな“おもいで”の詰まった大切な服を、北名古屋市では「まあるいごえん~親子の笑顔を育み隊~」とともにリユースする事業を行っています。子ども服が必要な方、ぜひもらいに来てください!

## もらいたい!

**とき** 2月6日(火)午前9時30分~正午  
**ところ** 総合福祉センターもえの丘(1階ふれあい健康ルーム)  
**費用** 無料  
※当日の子ども服回収は行っていません。

## あげたい服 募集中!

**とき** 1月18日(木)~2月1日(木)  
**ところ** 環境課 西



## ~令和5年11月分のごみ量~

可燃ごみ	1,186,050kg	(-50,280kg)
不燃・粗大ごみ	71,770kg	(-3,480kg)
1人1日当たりのごみ量※	487g	(-20g)
ごみ処理経費	25,156,400円	(-1,075,200円)

※総ごみ量(可燃・不燃・粗大)÷人口÷その月の日数で算出  
( )内は前年同月からの増減

## ~令和5年度累計~

総ごみ量	10,622,020kg	(-488,200kg)
1人1日当たりのごみ量※	506g	(-22g)
ごみ処理経費	212,440,400円	(-9,764,000円)

※総ごみ量(可燃・不燃・粗大)÷人口÷該当月までの日数で算出  
( )内は前年との増減

## 環境課からごみ減量のワンポイント

新年会シーズン! 飲食店などで最初の30分と最後の10分は自分の席で食事をし、食べ残しを減らす「3010運動」を意識してみてください!!

# 北名古屋 いきもの紹介

みなさんは、北名古屋市内に絶滅危惧種である「ナゴヤダルマガエル」が生息していることはご存じですか? トノサマガエルと似ていますが、背中部分に、丸く黒い斑紋があることが特徴です。北名古屋に生息するカエルの一種が絶滅危惧種であり、我々の手で絶滅させないために、自然環境を残す、悪化させない取り組みにご協力ください。



## 納税・納付のお知らせ

問合せ 収納課

### 納期限 1月31日(水)

- ・市県民税(普通徴収) 第4期
- ・国民健康保険税 第7期
- ・後期高齢者医療保険料 第7期

### 【納付方法・納付場所】

- 市役所(西) ○納付書に記載されている金融機関
- コンビニエンスストア ○スマートフォン決済アプリ
- 口座振替: 指定口座から口座振替日に引落し

※事前に金融機関へ申請が必要です。



納付方法  
および  
納付場所



スマートフォン  
決済アプリでの  
納付



口座振替での  
納付

※詳細は市のホームページなどでご確認ください。  
※スマートフォン決済の利用条件、操作方法などについては、各事業者にお問い合わせください。

### ~納期内納付をお願いします~

税金は、納税者のみなさんが定められた期限(納期限)までに、自主的に納めていただくものです。納期内納付にご協力ください。

固定資産税・都市計画税、軽自動車税(種別割)については、令和5年度よりeL-QRを利用して納付ができるようになりました。



eL-QRを利用  
した納付について



日	月	火	水
12/31	1 元日	2	3
7 ★ヘルシークッキング→P.22 ★合同消防出初式→P.22	8 成人の日	9	10 ★赤ちゃんタイム→P.19 ★くつろぎホーム→P.20
14 マイナンバーカード日曜臨時交付窓口 ★もえの丘青空市場→P.22 ▲家庭教育講座(和菓子作り)→P.22	15	16 ▲おたがいさまネット講演会→P.23 ▲ダイエットスクール→P.23 ※3/5までの全8回開催	17 ★さくらんぼタイム→P.19 ■職業適性検査・就職相談→P.28 ※2/21も開催
21 ▲退職準備セミナー→P.23 ▲パパママ教室→P.23 ※1/22も開催	22	23	24 ★はじめましての会→P.19 ■行政相談→P.28
28 マイナンバーカード申請サポート→P.20	29	30	31 ▲離乳食講習会→P.23

→は掲載ページ、○内の数字は前月以前の掲載月号を表します。

木	金	土
4	5 ■税の無料相談→P.28 ※1/9も開催	6 ★小・中学生総合体育館無料開放→P.22 ★はたちのつどい→P.22
11 ★かたる一む→P.20	12 ★認知症介護者交流会→P.20	13 ★小・中学生総合体育館無料開放→P.22 ■第2回創業支援セミナー→P.23
18	19 ★脳トレ大会→P.20	20 ★クローバーの日→P.22 ▲退職準備セミナー→P.23 ※1/21も開催
25 ★西春日井地域「福祉の店」→P.22 ※1/29まで開催	26 ★介護者の輪→P.20	27 マイナンバーカード申請サポート→P.20 ★小・中学生総合体育館無料開放→P.22 ★新春きたなごや落語会→P.22 ▲家庭教育講座(ホルンアンサンブル)→P.22
2/1	<b>マイナンバーカード日曜臨時交付窓口</b> 問合せ 市民課 と き 1月14日 午前9時～正午 2月11日 午前9時～正午 対象者 マイナンバーカード交付通知書・電子証明書発行通知書(はがき)が届いた方	

**今月の納付**  
 保育料・児童クラブ利用料  
 1月分  
 振替日:1月5日(金)  
 振替ができるよう預貯金額の確認をお願いします。  
 問合せ 児童課

**年始の資源回収日変更**  
 一部地域の年始の資源回収が次のとおり変更となります。  
 ◆第1・3月曜日の地域=1月8日(月・祝)・15日(月)  
 ◆第1・3火曜日の地域=1月9日(火)・16日(火)  
 ◆第1・3水曜日の地域=1月10日(水)・17日(水)  
 ◆第1・3木曜日の地域=1月11日(木)・18日(木)  
 問合せ 環境課

**第16回 愛知駅伝結果**  
 市の部 38市中35位(前回29位)  
 タイム 1時間52分41秒  
 応援してくださったみなさん、ありがとうございました。  
 今後も上位目指して頑張りますので、愛知駅伝北名古屋市チームの応援をよろしくお願ひします。  
 問合せ スポーツ課

**休日診療**

救急病院をご紹介します「救急医療情報センター」☎(81)1133 「あいち救急医療ガイド」www.qq.pref.aichi.jp/

**西春日井東部・西部休日診療所、外科輪番の診療休止に伴う対応**

◆発熱、咳など、呼吸器症状  
**はるひ呼吸器病院**  
 ☎052(400)7111

◆外科・一般的な救急診療  
**済衆館病院**  
 ☎0568(21)0811

**新型コロナウイルス感染対応の相談窓口**

発熱などの症状が生じた場合は、まず「**かかりつけ医**」などにお電話を。

受診・相談窓口 **コールセンター** ☎052(526)5887  
 受付期間 毎日24時間体制

一般相談窓口 **清須保健所** ☎052(401)2100  
 受付期間 平日午前9時～午後5時

日	歯科	受付時間(9:30~11:30)
1/1 (月・祝)	さとう歯科医院	☎0568(23)8818 北名古屋市
1/2 (火)	MK歯科クリニック	☎052(400)2818 清須市
1/3 (水)	関戸歯科医院	☎0568(24)1833 北名古屋市
1/7 (日)	田中歯科	☎052(409)8241 清須市
1/8 (月・祝)	かわぞえ歯科クリニック	☎0568(54)3339 北名古屋市
1/14 (日)	こじま歯科+KIDS	☎052(400)3113 清須市
1/21 (日)	ゴトウ歯科クリニック	☎0568(25)2133 北名古屋市
1/28 (日)	後藤歯科	☎0568(23)7337 北名古屋市
2/4 (日)	たけうち歯科医院	☎0568(23)2098 北名古屋市

※急きょ変更となる場合がありますので、当番医または西名古屋医師会・歯科医師会ホームページでご確認のうえお出かけください。

**2 来月の予定**

日	催し	ページ
1(木)	■税の無料相談※2/5・6も開催	28
3(土)	★共創のまちづくり拠点整備ワークショップ	13
3(土)	★日中活動事業所合同説明会ふくしフェア	23
3(土)	■多重債務者無料相談	28
4(日)	★女性の会 新春のつどい	22

日	催し	ページ
4(日)	★五条さわやかウォーキング	23
6(火)	★お下がりあげますの会	14
6(火)	▲スポーツ吹き矢教室※2/13・20・27、3/5・12も開催	24
7(水)	★簡単ヘルシークッキング	22

公共施設などの連絡先			
市役所西庁舎、東庁舎、東庁舎分館	☎(22)1111	社会福祉協議会本所	☎(25)8500
名古屋芸術大学アートスクエア(文化勤労会館)	☎(25)5111	東子育て支援センター	☎(26)7763
図書館・昭和日常博物館(歴史民俗資料館)	☎(25)3600	西子育て支援センター	☎(25)5155
健康ドーム	☎(23)7006	南子育て支援センター	☎(22)5677
健康ドーム子育て支援センター	☎(22)0212	北子育て支援センター	☎(22)5517
保健センター	☎(23)4000	児童センターきらり	☎(27)3370
総合体育館	☎(24)0661	ファミリー・サポート・センター	☎(22)7601
総合福祉センターもえの丘	☎(26)2888		



子育て支援センター

# 子育て情報

子育てに関する詳しい情報は、「北名古屋子育てポータルサイト」をご覧ください。



## 赤ちゃんタイム

**とき** 1月10日(水)午後1時30分～3時  
**ところ** 西・南子育て支援センター  
**内容** 親子ふれあい遊び、育児相談、子育て中の先輩ママとの交流会など  
**対象** 1歳前までの乳児とその保護者、妊婦

## さくらんぼタイム

**とき** 1月17日(水)午後1時30分～3時  
**ところ** 西子育て支援センター  
**内容** 交流会、親子ふれあい遊び、育児相談など  
**対象** 入園前の多胎児の親子、多胎児を妊娠中の妊婦、入園後の多胎児の保護者

## はじめましての会

**とき** 1月24日(水)午後1時30分～3時  
**ところ** 東・北子育て支援センター  
**内容** 交流会、親子ふれあい遊び、育児相談など  
**対象** 子育て支援センターを初めて利用する親子、妊婦

## 子育て支援センターについて

子育て支援センターでは、地域の親子が楽しく遊べるように広場を開放しています。

- ◆東子育て支援センター 能田保育園に併設されています。
  - ◆南子育て支援センター 久地野保育園に併設されています。
  - ◆北子育て支援センター 弥勒寺保育園に併設されています。
  - ◆西子育て支援センター 児童センターきらり内にあります。
  - ◆健康ドーム子育て支援センター 健康ドーム内にあります。
- ※駐車場については、各子育て支援センターまでお問い合わせください。



ゆったりとした雰囲気の中で、親子で友だちを作りながら、楽しい時間を過ごしましょう。予約は不要です。ぜひ遊びにきてください。

利用方法や行事、内容などが変更になることがありますので、ご了承ください。詳しくは市ホームページをご覧ください。

- 【お知らせ】**
- ◆東・西・南・北子育て支援センター 1月3日(水)まで休館になります。1月4日(木)から開館します。
  - ◆健康ドーム子育て支援センター 1月4日(木)まで休館になります。1月5日(金)から開館します。

## 子育てひろば

ファミサポ会員募集中!

ファミリー・サポート・センターでは、お子さんの送迎や預かりなどの子育てのサポートをしています。会員には3種類あり、お子さんの送迎や預かりをお願いしたい依頼会員、依頼を受けてお子さんを見てくださる援助会員、依頼会員と援助会員の両方に登録した両方会員があります。サポートの対象は小学6年生までのお子さんで、園や児童クラブ、習い事への送迎。通院や外出時の託児などの依頼があります。夕方30分のお手伝い、始めてみませんか？自分の子どもと一緒に遊ぶのも大歓迎です！

また会員の方だけでなく子育て中の方にも気軽に参加できる講座も定期的に参加していただけます。ぜひご参加ください。

依頼会員、援助会員、そしてそれを繋ぐアドバイザーの三者でお子さんの成長を一緒に見守りましょう。

**問合せ** ファミリー・サポート・センター(児童センターきらり内)  
☎227601

預ける・預かるファミサポならどちらも安心

## 母子保健事業・成人保健事業

ところ 健康ドーム 問合せ 保健センター

○対象となる子やご家族が体調不良および集団感染しやすい病気にかかっている場合やその恐れがある場合は健診の受診をお控えください。また、対象の日に来られない時は保健センターまでご連絡ください。  
○乳幼児健診・むし歯予防教室の所要時間は1時間30分～2時間ほどです。問診票はすこやか手帳内にあります。

健診・相談名	実施日	受付時間	対象となるお子さん	その他
●母子健康手帳発行	1/5(金)・17(水)・26(金)	10:00～10:15 発行:15分程度	—	持ち物 妊娠届出書、マイナンバーカード(ない方は、通知カードおよび本人確認のできる運転免許証など)
●4か月児健診 離乳食講習会(入門編)	1/12(金)	12:45～13:10 13:20～13:45	令和5年8月21日～31日生 令和5年9月1日～10日生	持ち物 母子健康手帳、問診票、バスタオル
	1/26(金)	12:45～13:10 13:20～13:45	令和5年9月11日～21日生 令和5年9月22日～30日生	
●10か月児健診	1/9(火)	12:45～13:10 13:20～13:45	令和5年2月21日～28日生 令和5年3月1日～10日生	持ち物 母子健康手帳、問診票、バスタオル
	1/30(火)	12:45～13:10 13:20～13:45	令和5年3月11日～20日 令和5年3月21日～31日	
●1歳6か月児健診	1/19(金)	12:45～13:10 13:20～13:45	令和4年6月11日～20日生 令和4年6月21日～30日生	持ち物 母子健康手帳、問診票、バスタオル
	2/2(金)	12:45～13:10 13:20～13:45	令和4年7月1日～8日生 令和4年7月9日～20日生	
		1/11(木)	9:00～9:15 9:20～9:35 9:40～9:55	
●2歳児 むし歯予防教室	2/1(木)	9:00～9:15 9:20～9:35 9:40～9:55	令和4年1月1日～10日生 令和4年1月11日～20日生 令和4年1月21日～31日生	持ち物 母子健康手帳、問診票、バスタオル、歯ブラシ1本
		9:00～9:15 9:20～9:35 9:40～9:55	令和3年7月1日～10日生 令和3年7月11日～20日生 令和3年7月21日～31日生	
		●3歳児健診	1/18(木)	
●育児相談・栄養相談 (Web予約制) ●母乳相談 (随時電話予約制)	1/24(水)	午前 (予約時にご確認ください。)	申込期間 1月15日(月)～19日(金)	持ち物 母子健康手帳、バスタオル 予約フォームURL <a href="https://logoform.jp/f/8U6ch">https://logoform.jp/f/8U6ch</a>
●成人健康相談・心の健康相談	1/10(水)	14:00～15:00	—	内容 健康相談、栄養相談、心の相談、血圧測定、尿検査、健診結果説明

## 子ども子育て教育に関する相談

相談名	相談方法	とき	ところ・問合せ・申込み
■子育てコンシェルジュ【前日までに予約必要】 妊婦や0歳～未就学児の保護者のニーズに合わせた各種案内や相談	☎電話 ☎面談	月～金 9:00～16:00	児童課 園
		月～金 9:30～16:00	西子育て支援センター(児童センターきらり内) ☎(25)5155
■子育て相談【面談は予約制】	☎電話 ☎面談	月～金 9:00～16:00	保健師・保育士による相談(電話・面談)、言語聴覚士による発達相談(面談)☎(22)5151
■家庭教育相談 いじめや不登校などの家庭教育上の悩みをもつ児童や生徒、保護者などの相談に応じます。	☎電話	月～金 9:00～16:00	県教育委員会生涯学習課 ☎052(961)0900
■教育相談 小中学生のいじめや不登校など、学校教育に関する悩みなどの相談に応じます。	☎電話 ☎面談	月～金 9:00～16:00	教育支援センター「パレット」(東分館) ☎(24)4152
■保護司による相談 薬物乱用・非行・家庭内暴力・ひきこもり・不登校の相談に保護司が応じます。	☎電話 ☎面談	月・水・金 10:00～16:00	西春日井更生保護サポートセンター西 ☎080(2648)0809
■児童虐待相談 「児童虐待では」と思われることがあったら、すぐにご相談ください。	☎電話 ☎面談	休日・夜間対応可	児童相談所虐待対応ダイヤル☎189、愛知県中央児童・障害者相談センター☎052(961)7250、または市役所家庭支援課☎(22)1111
■子ども・家庭110番 県では、子どもについての悩みをお持ちの方の相談に応じます。子ども本人の悩みの相談にも応じます。	☎電話 ☎面談	月～金 9:00～17:00	子ども・家庭110番 ☎052(953)4152
■家庭・児童相談	☎電話 ☎面談	月～金 8:30～17:15	家庭支援課(東分館)
■母子・父子自立支援相談	☎電話 ☎面談	月～金 9:00～17:00	家庭支援課(東分館)
■子ども・若者総合相談	☎電話 ☎面談	月～金 9:00～17:00	青少年センター(東分館)

図書館の  
おすすめ本

今月のテーマ  
冬を楽しくすごす

「冬来りなば春遠からじ」 英国の詩人、シェリーの詩「西風の賦」の一節です。つらい時期を耐え抜けば、幸せな時期は必ず来るといったとえ。長い冬を耐えて春を待つ気持ちの表現としても用いられます。今月は冬をあたたかく過ごすのに役立つ本や、ウィンタースポーツの本、冬をテーマにしたおはなしなどを集めました。

「毎日使える定番のこどもニットマフラー」



編：誠文堂新光社 誠文堂新光社  
オシャレで普段着に合わせやすいニットマフラー。まっすぐ編みならストレスなく無心で編めて失敗も少なめ。棒針とかぎ針で編むマフラー 31 パターンを掲載。

「現代湯治全国泉質別温泉ガイド」

監修：日本温泉科学会 淡交社

日本三名泉から山間の一軒宿まで、日本全国の厳選 100 湯を 10 の泉質別に分類。泉質の概要、効果が期待できる疾病や外傷、宿泊施設数、公衆浴場、アクセス、特徴的な宿泊施設などを掲載。



「朝 10 分でできるスープ弁当」



著：有賀薫 マガジンハウス  
ひと煮たちさせて、スープジャーに注ぐだけ！お昼にあたたかいスープが食べられます。朝 10 分でできて心もお腹も満たされるスープ弁当レシピ 60 種を紹介。

「バックカントリースキー&スノーボード」

監修：藤川健・旭立太 山と溪谷社

白銀の雪山に登り、滑走するバックカントリー。自分で実践するのはハードルが高いが、掲載写真を眺めるだけでも爽快感満点。通常のスキー、スノーボードでも参考になる情報が満載。



「雪と氷」



著：片平孝 PHP 研究所  
雪の結晶は天から贈られた手紙。氷瀑・樹氷・ダイヤモンドダストなど自然がもたらす雪と氷の造形・現象や雪山に生息する野生動物の姿を美しい写真を使って紹介。

「15分でカフェごはん 冬」

著：しらいしやすこ 小澤綾乃 理論社

見た目かわいく栄養バランスも完璧、しかも 15 分で作れるカフェごはんのレシピ集。「星空のクリスマスディナー」、「贅沢う巻きのおせち御前」など冬のメニューを多数収録。



「魔女のステキな冬じたく」



著：あんびるやすこ ポプラ社  
今までとはちょっと違う、特別な冬支度をはじめた主人公ジャレット。それはジャレットの遠い親戚のトパーズが書いた「やることリスト」を見つけたから。最後のやることに記されていた「感謝」は何を意味するのか。

「いつつごうさぎとゆきのもり」

作・絵：まつおかりこ 岩崎書店

トラックにのっているいろいろなところを旅するいつつごうさぎたち。そのトラックは家とお店がいっしょになったもの。今度は雪の森でお店を開くことにしました。お店はあったかメニューが盛りだくさん。



【展示期間】 1月28日(日)まで

く暮らしを探る  
モノが語る 50 のストーリーから変わりゆく暮らしを探る

一 歴史民俗資料館 特別展  
うつろう暮らしのモノ語り  
「幸せのレシピ」(104分)

一 サンデーロードショー  
時 1月21日(日)午後1時30分  
「幸せのレシピ」(104分)

一 紙芝居会  
時 1月20日(土)午前11時  
演者 朗読クラブ「いっぽ」

一 おはなし会  
時 1月27日(土)午前11時  
演者 おはなしグループ「コキユポット」

一 紙芝居会  
時 1月6日(土)午後2時  
演者 紙芝居の会「ささやき」

一 紙芝居会  
時 1月20日(土)午前11時  
演者 朗読クラブ「いっぽ」

一 紙芝居会  
時 1月6日(土)午後2時  
演者 紙芝居の会「ささやき」

一 紙芝居会  
時 1月20日(土)午前11時  
演者 朗読クラブ「いっぽ」

一 紙芝居会  
時 1月6日(土)午後2時  
演者 紙芝居の会「ささやき」

一 紙芝居会  
時 1月20日(土)午前11時  
演者 朗読クラブ「いっぽ」

一 紙芝居会  
時 1月6日(土)午後2時  
演者 紙芝居の会「ささやき」

ほうかつ だより

地域包括支援センターは、高齢者の方が住み慣れた地域で安心して暮らし続けるための相談窓口です。さまざまな催しも実施しています。対象：介護をしている方・ご本人

かたる一む	介護者の輪 ～訪問入浴って?～	認知症介護者 交流会	くつろぎホーム
とき 1/11(木) 午前10時～11時	とき 1/26(金) 午後1時30分～2時30分	とき 1/12(金) 午前10時～正午	とき 1/10(水) 午後2時30分～3時30分
ところ 西部南地域包括 支援センター	ところ 西部北地域包括 支援センター	ところ 済衆館病院大会議室東側 参加費：200円	ところ 東部地域包括 支援センター

主催	催し	とき	定員	ところ
西部南	健康相談	1月18日(木) 午前10時～11時	10人程度	西部南地域包括支援センター
西部北	シニアのための食の健康講座	1月18日(木) 午前10時～11時	10人	西部北地域包括支援センター
中部	歯科医師(梅村先生)に聞く「オーラルフレイル予防」	1月12日(金) 午後2時～3時	15人程度	中部地域包括支援センター
東部	お薬のお悩みありませんか? 薬剤師相談会	1月16日(火) 午後1時～3時	4人	東部地域包括支援センター

申込み・問合せ	お住まいの地区の地域包括支援センターへ
北名古屋市 西部南 地域包括支援センター ☎(54) 5571 九之坪・加島新田・野崎・ 沖村・西之保・西春駅前	北名古屋市 西部北 地域包括支援センター ☎(54) 1113 石橋・中之郷・宇福寺・北野・ 法成寺・鍛冶ヶ一色・徳重・ 弥勒寺・山之腰
北名古屋市 中部 地域包括支援センター ☎(21) 1733 鹿田・久地野 二子・井瀬木	北名古屋市 東部 地域包括支援センター ☎(27) 2751 熊之庄・六ツ師・片場・ 高田寺・能田・薬師寺

エンジョイ回想法

回想法で今日用(教養)と今日行く(教育)を増やしましょう！  
市内在住のおおむね65歳以上の方ならどなたでも参加できます。

脳トレ大会	回想法スクール(第3期)6回コース
とき 1月19日(金) 午後1時30分～2時30分	とき 1月26日(金)～3月8日(金)(2月23日は休み) 毎週金曜日 午前10時～11時
ところ 回想法センター	ところ 名鉄住宅集会所
回想法かるたやイントロクイズで脳トレしませんか?	対象 市内在住のおおむね65歳以上の方で会場まで自分で通える方
申込み・問合せ ☎(24) 5337	定員 10人程度

ヨシツヤでマイナンバーカードの申請ができます!

と き・ところ 1月27日(土) 午前10時～午後4時 (ヨシツヤYストア西春店) 持ち物 本人確認書類  
1月28日(日) 午前10時～午後4時 (ヨシツヤ師勝店)  
問合せ 市民課(西)

催し

小・中学生(市内) 総合体育館無料開放

アリーナ(南半面)

時1月6日(土)・13日(土)・27日(土)午前9時〜正午

多目的ホール

時1月13日(土)・27日(土)午前9時〜正午

※保護者(1人)も無料です。人数が多い場合は当日午前8時45分から抽選により受付順を決定します。アリーナは、室内用靴をお持ちください。なお、受付順の種目により、利用ができない場合があります。

問 総合体育館

簡単 ヘルシークッキング

30〜50代の働き盛りはメタボ対策が大切です。栄養のバランスのとれたヘルシーなメニューで調理実習をします。楽しく料理を作って美味しくいただきます。市食生活推進協議会(食改さん)が主催です。

Table with 2 columns: とき (2月7日(水) 午前10時〜午後1時ごろ) and ところ (健康ドーム クッキングルーム). Other rows include 内容, 持ち物, 定員, 費用, 申込み.

西春日井二市一町合同 消防出初式

今年1年の無火災・無災害を願い、二市一町消防団と西春日井広域事務組合消防本部の合同による出初式を開催します。

消防職団員の強固な団結と士気を披露して、消防に対する理解と信頼を深め、安全で安心なまちづくりに寄与します。迫力のある消防訓練や一斉放水を行います。
時1月7日(日)午前9時30分〜11時 所清須市立春日中学校グラウンド ※雨天中止 問西春日井広域事務組合消防本部 消防課 ☎(22)4954(平日の午前9時〜午後5時)

新春きたなごや落語会

毎度大好評!「東海飛び蹴り落語会」をお招きして新春きたなごや落語会を開催します。腹の底から笑って泣いて落語の世界を堪能しましょう。

時1月27日(土)午後2時〜4時 所総合体育館多目的ホール ◆整理券 11月9日(火)から名古屋芸術大学アートスクエア、生涯学習課(配布)午前9時〜午後5時、1人2枚まで、なくなり次第終了 問生涯学習課

北名古屋女性会 新春のつどい

時2月4日(日)午後0時30分〜4時(開場:正午) 内一部:教室 発表会(フラダンス教室)、二部:映画「異動辞令は音楽隊!」(主演:阿部寛) 所総合体育館多目的ホール ◆入場整理券 11月12日(金)から、生涯学習課(問)総合体育館、名古屋芸術大学アートスクエアで配布(午前9時〜午後5時、1人2枚まで、なくなり次第終了) 問生涯学習課

西春日井地域「福祉の店」

時1月25日(木)〜29日(月)午前10時〜午後4時 所エアポートウォーク名古屋西春日井地域の障害者施設で作った手芸品、花や野菜の苗、陶芸作品、クッキーなどの販売 問尾張中部福祉の社 ☎(22)1123

もえの丘青空市場

時1月14日(日)午前9時〜 所総合福祉センターもえの丘東側 野菜などの販売(なくなり次第終了) ※出店していただける方を募集しています。 問社会福祉協議会 本所

クローバーの日

障害者のスポーツ充実のため、総合体育館アリーナ南半面および多目的ホールを、障害を有する方(障害者手帳をお持ちの方)に無料開放します。
時1月20日(土)午前9時〜正午 問総合体育館

五条さわやかウォーキング

時2月4日(日)午前8時30分集合(雨天中止) 所五条小学校駐車場(内)コース(行程8km)・五条小学校(午前8時50分出發) ↓尾北自然歩道(五条川の桜並木) ↓岩倉市史跡公園 ↓五条小学校(午前11時15分頃到着予定) 小学校到着後、豚汁サービスがあります。 問どなたでも参加可 問北名古屋ふれあいスポーツクラブ事務局(スポーツ課内)、当日天候判断連絡先 ☎090(9193)5009(水野)

第3回日中活動事業所 合同説明会ふくしフェア

障害のある方の日中活動の場を提供している尾張中部福祉圏域内にある福祉サービス事業所が各ブースを設け、活動内容の説明や個別の相談に応じます。
時2月3日(土)午前10時〜午後1時 所健康ドーム(内)障害福祉サービス事業所など(日中活動)の説明会 問障害がある児童・生徒・成人および家族・支援者など 問尾張中部福祉圏域障害者支援協議会事務局(杜の風) ☎(23)1550

講座

退職準備セミナー

定年退職を間近に控えたサラリーマンの方を対象に「年金制度の概要・手続き」「雇用保険・健康保険の上手な活用方法」などについて理解を深めていただけるセミナーです。

時①1月20日(土)②21日(日)各日午前9時30分〜11時45分、午後1時〜3時15分 所①小牧勤労センター②グリーンパレス春日井 問55歳以上のサラリーマン、配偶者の方 定各回50人 申1月4日(木)から愛知労協尾張北支部 ☎(39)5376(平日午前9時〜午後5時)。

おたがいさまねっと 講演会 認知症サポーター ステップアップ講座

認知症になっても安心できる地域をともに考えましょう。認知症サポーターがチームを組み、認知症の人や家族を支援しているチームオレンジの活動事例を紹介します。
とき 1月16日(火)午後1時30分〜3時
ところ 健康ドーム研修室
内容 講演「チームオレンジってなあに?自分の住む地域で出来る事を考えよう」
講師 進藤由美氏(国立長寿医療研究センター)
対象 認知症サポーター養成講座受講者、認知症について興味をお持ちの方
定員 50人程度
申込み 1月12日(金)までに二次元コードから、または電話で地域包括ケア推進室(高齢福祉課内)へ。



離乳食講習会 実践編 簡単取り分け離乳食

お子さんが食べる様子を見ながら、お子さんに適した離乳食の形状についてのアドバイスも可能です。お子さんと一緒に参加される場合は、抱っこひもなどををお持ちください。

時1月31日(水)午前10時30分〜11時30分(15分前より受付開始) 所健康ドームクッキングルーム 内生後9か月から1歳半頃までの離乳食についての講話、取り分け離乳食の調理の実演と試食 持母子健康手帳、筆記用具、お子さん用のスプーン、口拭き、スタイなど食事に必要なもの 定18人(先着順) ¥100円 申1月4日(木)〜25日(木)までに二次元コードから。



ダイエットスクール

プロのインストラクターを講師に迎え、8週間集中講座を行います。正月太り解消に!
時1月16日〜3月5日の毎週火曜日、午前10時〜11時15分(初日と最終日のみ11時30分まで) 問20〜65歳 所健康ドームけんこう支援ルーム(室内でできるエクササイズとプチ講義) 定30人(先着順) 申1月15日(月)正午までに二次元コードから申込み。



パパママ教室

時1月21日(日)・22日(月)午前9時20分〜正午(受付:午前9時10分) 所健康ドーム健康増進広場(内)妊娠後期向け ◆1日目 父親の役割、沐浴・おむつ替えなど実習、赤ちゃん泣きの特徴、夫婦のペアワーク ◆2日目 分娩の経過と呼吸法、おっぱいの準備、妊娠中の栄養 問開催当日に妊娠7〜9か月の方 定25組程度(申込順) 持母子健康手帳、筆記用具、水分補給できるもの 申1月9日(火)〜17日(水)に二次元コードから申込み。



講座

スポーツ吹矢教室

誰でも気軽にゲーム感覚で楽しむことができ、健康増進効果も期待できる「スポーツ吹矢」を体験してみませんか。

時 2月6日(火)・13日(火)・20日(火)・27日(火)、3月5日(火)・12日(火)午前10時～11時30分 所 総合体育館軽運動室 対 市内在住の方 定 10人程度(定員を超えた場合は抽選、初めての方を優先します) 保 2000円(保険加入費含む。教室初日に徴収) 持 運動のできる服装、室内用靴、タオル、飲み物など 申 1月22日(月)まで(土・日・祝日は除く)に、北名古屋ふれあいスポーツクラブ事務局(スポーツ課園内)へ。電話も可。



募集

北名古屋水道企業団 検針員候補者

応募された方は検針員の候補者として登録され、検針員に欠員が生じたとき、登録順に連絡します(登録後、即採用ではありません)。詳細は左記の二次元コードから企業団ホームページをご覧ください。

問 北名古屋水道企業団料金課 (22)1252



桜まつり参加の芸人さん

4月に開催する桜まつりで芸を披露していただく個人やグループを募集します。特に、大道芸、コスプレ、伝統芸能、ステージ団体演技のできる方を募集します。出演の決定は、主催者団体が行います。

申 1月10日(水)までに、住所・氏名・電話番号・芸・芸に関するコメント・参加予定人数を明記し、官製はがきまたはフックス(23)0502でご応募ください。送付先 市レクリエーション協会(〒481-8501住所不要) 市レクリエーション協会事務局 ☎090(2770)7903(佐藤)

愛知障害者職業能力開発校(国立県営) 障害者職業訓練生(4月入校)募集

募集科目

- ①ITスキル科 ②OAビジネス科 ③CAD設計科 ④総合実務科(知的障害者対象) ⑤ワークサポート科(精神障害者・発達障害者対象)

訓練期間

- ①～④の科目:1年 ⑤の科目:9か月

募集期間

1月4日(木)～2月21日(水)

選考方法

筆記試験・面接試験

選考日

- ①②③⑤の科目:3月4日(月) ④の科目:3月3日(日)

所在地

豊川市一宮町

申込み

ハローワーク名古屋中 ☎052(855)3740

保育園看護師

◆応募資格 看護師免許をお持ちの心身ともに健康な方 ◆勤務日時(応相談) 週5日、午前8時30分～午後4時30分 ◆給与 時給1330円(甲)履歴書(市販のもの)と資格証(写)を持って児童課園へ。

交通指導員(防災交通課)

◆勤務内容 小学生の登下校時の交通指導 ◆勤務場所 市内小学校区 ◆募集人員 若干名 ◆応募資格 心身ともに健康で自転車に乗れる方 ◆勤務日時 月20日程度、午前7時30分～8時30分、午後1時30分～4時の計3.5時間(学校休業日は除く) ◆給与 時給1027円 ◆勤務開始 2月から 申 1月15日(月)～26日(金)に履歴書(市販のもの)を持って防災交通課園へ。

交通安全管理員(防災交通課)

◆勤務内容 二カブミラー・標識の修繕など ◆勤務場所 防災交通課 ◆募集人員 1人 ◆応募資格 心身ともに健康で運転免許のある方 ◆勤務日時 月20日程度、午前8時30分～11時30分 ◆給与 時給1027円 ◆勤務開始 2月から 申 1月15日(月)～26日(金)に履歴書(市販のもの)を持って防災交通課園へ。

調理員(給食センター)

◆勤務内容 保育園および学校給食の調理 ◆応募資格 心身ともに健康な方 ◆募集人員 2人 ◆勤務日時 週5日、午前8時30分～正午(学校休業日は除く) ◆給与 時給1027円 ◆勤務開始 2月から 申 1月15日(月)までに履歴書(市販のもの)を持って、給食センターへ。

介護保険認定調査員

◆応募資格 介護支援専門員資格をお持ちの方 ◆委託内容 訪問調査、調査に関する事務作業 ◆委託料 認定調査1件あたり3600円(甲)ホームページで詳細を確認のうえ高齢福祉課園へ。

社会福祉協議会 デイサービス職員

◆応募資格 心身ともに健康で運転免許のある方 ◆募集人員 若干名 ◆勤務日時 週5日、午前8時30分～午後5時15分(シフト制) ◆給与 月給19万3700円(甲)履歴書(市販のもの)を持って総合福祉センターもえの丘へ(郵送可) ☎(26)2888

お知らせ

20歳になったら国民年金

国民年金は若いときに公的年金に加入し保険料を納め続けることで老後や、病気やケガで障害が残ったとき、家族の働き手が亡くなったときに、年金を受け取ることができる制度です。20歳になった方には、日本年金機構から国民年金に加入したことをお知らせします(厚生年金・共済組合に加入している方は除きます)。

第1号被保険者

自営業・農林漁業・商業・サービス業など・自由業・学生・無職の方。加入手続きなどは、国保医療課園へ。

第2号被保険者

厚生年金の加入者。加入手続きなどは、勤務先を通じて年金事務所で。

第3号被保険者

第2号被保険者に扶養されている配偶者。加入手続きなどは、配偶者の勤務先を通じて年金事務所で。

問 国保医療課

会計年度任用職員

保育園フリー保育士

◆応募資格 保育士資格・幼稚園・小学校・養護教諭免許をお持ちの心身ともに健康な方 ◆勤務日時(応相談) 週3日以上、午前8時30分～午後4時30分の間で4時間程度(休憩なし) ◆給与 時給1090円(甲)履歴書(市販のもの)と資格証(写)を持って児童課園へ。

保育園フリー延長保育士

◆応募資格 保育士資格・幼稚園・小学校・養護教諭免許をお持ちの心身ともに健康な方 ◆勤務日時(応相談) 週3日以上、午前10時30分～午後6時30分 ◆給与 時給1090円(甲)履歴書(市販のもの)と資格証(写)を持って児童課園へ。

保育園延長保育士(夕方)

◆応募資格 保育士資格・幼稚園・小学校・養護教諭免許をお持ちの心身ともに健康な方 ◆勤務日時(応相談) 週3日以上、午後3時30分～6時30分 ◆給与 時給1290円(甲)履歴書(市販のもの)と資格証(写)を持って児童課園へ。

きたなごや健康マイレージにチャレンジしませんか

健康マイレージ(ポイント)を貯めることで、県内の協力店で各種サービスが受けられる優待カード「まいかカード」と参加賞を進呈します。健康づくりに取り組んで「健康」と「お得」を手に入れましょう(まいかカードや参加賞の交換は1人1回まで)。

◆期間 2月29日(木)まで ◆チャレンジシート 市ホームページからダウンロードまたは保健センターで配布しています。

保健センター

下水道への早期の接続を願います

みなさんが下水道に接続すると、悪臭や害虫の発生が少なくなり、生活環境がよくなります。また、側溝や河川がきれいになることにより自然環境を守ることにもつながります。下水道の役割をご理解いただき、下水道が利用できる区域のみなさんは、早期の接続にご協力ください。

問 下水道課

お知らせ

長年尽力された功績に  
栄えある表彰

秋の叙勲  
地方自治功勞



旭日小 綾章 黒川 サキ子 様(九之坪)

問合せ 人事秘書課

秋の褒章  
消防功績



藍綬褒章 武藤 宣浩 様(熊之庄)

問合せ 防災交通課

はたらのつどい  
交通規制を行います

時1月6日(土)はたらのつどい  
式典前後所名古屋芸術大学アー  
トスクエア・文化の森周辺園生  
涯学習課

※これに伴い、西常設資源集積  
所を終日閉鎖します。また、  
きたバスのバス停留所の場所  
が変更になります。詳細は左  
記二次元コードから  
ご覧ください。



自動車の廃車・名義変更の  
手続きはお早めに

地方税法、県税条例に基づき、  
4月1日現在の車検証に記載の所  
有者(割賦販売により自動車を購  
入された場合は買主)の方に4月  
翌年3月の1年分の自動車税  
(種別割)が課税されます。廃車す  
る場合は抹消登録を、名義変更す  
る場合は移転登録を3月末までに  
完了してください。

手続については、管轄の運輸  
支局・自動車検査登録事務所に  
お問い合わせください。

問尾張小牧ナンバー・小牧自動  
車検査登録事務所 ☎050  
(5540)2048

市内どこでも  
マイナンバーカード申請を  
出張サポート

ご指定の場所(個人宅、会社な  
ど、写真撮影ができる屋内に限  
る)にスタッフが訪問し、申請を  
サポートします。

問市内在住の方(特)免許証や保険  
証などの本人確認書類 ◆出張申  
請サポート期間 2月1日(木)  
～29日(木)午前9時～午後5時  
甲1月22日(月)～2月29日(木)  
午前9時～午後5時(土・日・祝  
日は除く。新規予約受付は2月  
20日まで)までにコールセンター  
☎080(1569)4792へ。

問市民課(東西)

レジャー農園利用者募集

レジャー農園に17区画(12月1  
日現在)の空きがあります。10月  
以降は利用料が半額(1㎡あたり  
100円)になります(ただし、  
来年度継続の際は、通常どおり  
1㎡あたり200円の利用料を  
お支払いいただきます)。1世帯  
2区画まで利用可能です。この  
機会に野菜作りを始めてみませ  
んか。先着順で受け付けます。

問商工農政課

赤い羽根共同募金  
「テーマ型募金」

1月から3月の3か月間、地  
域の子どもたちに食事や交流の  
場を提供し、安心して過ごせる  
居場所づくりを推進することを  
テーマとした募金活動を実施し  
ます。集まった募金は、テーマ  
に沿って子ども食堂を支援する  
事業に活用させていただきます。  
本運動の趣旨をご理解いただ  
き、ご協力を賜りますようお願い  
いたします。

北名古屋共同募金委員会  
会長 竹谷久美子

大規模小売店舗立地法に  
基づく届出書の縦覧

新規出店に伴い届出書を縦覧  
しています。

時2月20日(火)まで(土・日・祝  
日と年末年始を除く開庁時間) 所  
商工農政課 ◆店舗名称 仮  
称(ファッションセンターしまむ  
ら北名古屋沖村店 ◆店舗所在地  
沖村西部土地区画整理事業12  
街区4ほか 問商工農政課

寄附をいただきました  
ありがとうございます

井瀬木発展会様から交通・防  
犯対策のために現金30万円を寄  
附していただきました。

問防災交通課

産前産後期間の国民健康  
保険税軽減制度が始まります

市の国民健康保険に加入中の  
方が令和5年11月以降に出産(予  
定を含む)したときは、届出によ  
り出産(予定)日が属する月の前  
月から4か月間、多胎妊娠の場  
合は、出産(予定)日が属する月  
の3か月前から6か月間の国民  
健康保険税(所得割額・均等割  
額)が軽減されます(1月以降月  
数に応じた保険税が対象)。

出産とは妊娠85日(妊娠12週)  
以上の分娩をいい、早産、流産、  
死産、人工妊娠中絶を含みます。  
出産予定日の6か月前から届出  
ができます。

※「出産育児一時金」の支給など  
により、出産の事実が確認で  
きる場合、届出は不要です。

問母子健康手帳など出産予定日  
(出産後申請は出産日)がわかる  
もの 問国保医療課(東西)

コンビニ交付サービスの  
一部機能を一時停止します。

システムメンテナンスに伴い、  
一部サービスを一時停止します。

◆対象サービス Ⅱ 戸籍全部(個  
人)事項証明書および戸籍の附票  
発行、戸籍利用登録申請 ◆期間  
Ⅱ 1月23日(火)午後5時30分～  
24日(水)午前6時30分 問市民課  
(東西)

HPV(子宮頸がん予防)  
ワクチン予防接種キャッチ  
アップ接種対象の方へ

3回の接種完了までに6か月  
程度かかります。接種をお考え  
の方は早めに接種を開始してく  
ださい。新しく加わった9価の  
接種もできます。

転入者で前住所地の予診票を  
お持ちの方、送付された予診票  
を紛失された方は、母子健康手  
帳を持って、平日午前8時30分  
～午後5時15分までに保健セン  
ターへお越しください。

問市内在住の平成9年4月2日  
生まれ～平成20年4月1日生ま  
れの方 ◆接種期限 Ⅱ 令和7年3  
月31日まで 問保健センター

北名古屋水道企業団  
入札(見積)参加資格申請

令和6・7年度の入札(見積)  
参加資格申請書の受付を行いま  
す。詳細は企業団ホームページ  
でご確認下さい。

◆申請可能業務 Ⅱ 建設工事、調  
査測量、設計監理、物品の供給、  
業務委託 ◆郵送受付期間 Ⅱ 1月  
4日(木)～2月7日(水)必着(原  
則郵送受付) 問北名古屋水道企業  
団総務課 ☎(22)1251

令和6年度・令和7年度  
西春日井広域事務組合  
入札(見積)参加資格者募集

◆提出方法 Ⅱ 持参または郵送  
※郵送の場合は、切手を貼った  
返信用封筒を同封してください。

◆受付期間 Ⅱ 2月1日(木)～7  
日(水)午前9時～午後4時(土  
日、正午～午後1時を除く) ※郵  
送による受付の場合は申請書受  
付期間内の消印有効。 ◆申請書類  
Ⅱ 組合指定の様式をホームペー  
ジからダウンロードもしくは消  
防本部総務課窓口にて配布。 問  
西春日井広域事務組合消防本部  
総務課 ☎(22)4912

広告

広告

冬の夜空を華やかに



12/9

冬の小さな花火大会が今年度も鹿田地内で開催されました。このイベントは、コロナ禍で地域のイベントが一斉に中止となってしまった2年前に、花火で地域を盛り上げたいと願う地元自治会の有志によって企画・開催されたものです。

3回目となる今年は新しい試みにも挑戦。打上げ場所の目の前には、クラウドファンディングへの協賛者用に専用観覧席が設けられ、観客は臨場感たっぷりの花火を体験しました。また、少し離れた観覧会場では、昨年よりも多い11台のキッチンカーが出店。たくさんのお客さんが飲食を楽しみながら花火を満喫しました。

見て・学んで・体験して!



11/26

五条小学校グラウンドで「防災体験ひろば」が開催されました。これは五条小学校区の自治会が中心となり、NPOや児童館など、各種団体が協力して企画・運営されたイベントです。

会場内は、防災に関するさまざまな体験ができるよう、スタンプラリー形式のブースが設置されました。子どもたちはスタンプを集めながら回り、防災クイズ、消火器を使った的当てゲーム、スマートフォンを使った災害用伝言ダイヤルへの電話など、遊ぶような感覚で楽しみながら防災について学びました。また、消防団なりきり体験では防火服を着たり消防車に乗ったりして記念撮影を楽しみました。

全小学生へ記念事業の贈り物



11/27

市と包括連携協定を提携しているポッカサッポロフード&ビバレッジ株式会社の名古屋工場(熊之庄)より、操業60周年記念事業として市内の小学生へ、工場の方の想いを込めたオリジナルメッセージ入りの「ポッカレモン100」が贈呈されました。師勝北小学校の佐藤彩名さん、加藤瑚雪さんは「家に絶対にあります」、「ラッシーをよく作ります」とご自身でも使用する親しみのある調味料だと笑顔を見せました。「ポッカレモン100」はすべて市内の工場で製造され全国に出荷されています。野中清茂工場長は「子どもたちは未来そのものです。レモンを使ってすくすく健康に育ててほしい」と語りました。

アスリートが体育講師に



12/13

全国の学校にアスリートが訪問して体育授業を行うことで、運動の楽しさを伝えるスポーツ庁のプロジェク「アスリーチ」。この一環で、西春中学校3年C組を対象に、元中日ドラゴンズ選手の石川駿さんが体育の授業を担当しました。

石川さんの授業のテーマは「体の使い方を学ぶ基本エクササイズ」。石川さん自身の競技経験や柔道整復師の知識を活かしたプログラムで、生徒たちはボールを使った体幹トレーニングや、計算を交えて頭と体両方を動かすランニング、前後のダッシュにサイドステップ・バックステップを交えた「ステップドリル」を楽しみながら体験しました。

お知らせ

明るく元気なあいさつ運動

人とのつながりはあいさつから始まります。小中学校の登校時間にあいさつ運動を実施しています。子どもたちの爽やかな一日の始まりに、みなさんのご協力をお願いします。  
問 家庭支援課

職業適性検査・就職相談

職業適性検査(約50分)  
適性診断システムにより、あなたの職業適性を分析し、相談員が解説を行います。  
就職相談(予約優先、50分)  
書類選考や面接がうまくいかない方に相談員がコツの伝授や職場体験の案内などをします。  
時 1月17日(水)、2月21日(水)  
午前10時〜午後3時(受付は午後2時まで) 所 社会福祉協議会本所  
小会議室 対 就職活動中の15〜49歳の方と保護者の方 申 など 若者サポートステーション ☎ 052(700)2396 問 商工農政課

行政相談

総務大臣から委嘱を受けた行政相談委員が、行政に関するご意見やご要望を受け付け、その解決や実現の促進、行政運営の改善などを図っています。  
時 1月24日(水)午前9時〜11時  
30分 所 総合福祉センターもえの丘支援センター相談室 ◆ 行政相談委員 Ⅱ 菊谷礼子、町田和好、長谷川源幸 問 総務課

市商工会の税無料相談

時 2月1日(木)・5日(月)・6日(火)午前10時〜午後4時 所 市商工会館内 決算指導 対 事業所得者 申 開催日の1か月前から電話で市商工会 ☎ (25)0001へ。

多重債務者無料相談

複数の業者からの借入や借金の返済などでお悩みの方、弁護士と消費生活センター相談員が相談に応じます。  
時 2月3日(土)午後0時30分〜2時30分 所 コミュニティセンター Ⅲ Ⅳ Ⅲ 3人(予約制、相談時間40分) 申 1月30日(火)午後5時までに商工農政課へ。

障害者・福祉に関する相談

相談名	とき(祝・休日は除く)	ところ・問合せ・申込み
■ 障害者のための就業相談	月〜金 9:00〜17:00	問 尾張中部障害者就業・生活支援センター ☎ 052(908)2540

暮らし・仕事・まちづくり・行政に関する相談

相談名	とき(祝・休日は除く)	ところ・問合せ・申込み
■ 弁護士による法律相談【予約制】(1組につき30分)	A:1/18(木)・2/8(木) 9:00〜12:00 B:1/25(木) 9:00〜12:00 予約受付:1/4(木)〜	所 A:社会福祉協議会本所相談室 B:総合福祉センターもえの丘1階支援センター相談室 問 社会福祉協議会本所 ☎ (25)8500 ※予約制の相談については、当月3日(祝・休日などの場合は、翌日以後最初の平日)から受付を開始します。 ※司法書士相談については、受付期間に予約が入らなかった場合は開催しません。
■ 司法書士相談【予約制】(1組につき50分)	B:1/16(火) 13:30〜16:20 A:2/6(火) 13:30〜16:20 予約受付B:1/4(木)〜1/12(金) A:1/4(木)〜2/2(金)	
■ 不動産取引の悩みごと相談	A:1/18(木) 13:00〜16:00	
■ 消費生活相談	火〜金 受付13:00〜16:00 (ホームページなどで開所を確認ください。)	所 問 消費生活センター Ⅲ ☎ (22)1111 原則お住まいの市町村での受け付けとなります。
■ 求人情報提供、職業相談・紹介	月〜金 9:30〜17:00	所 問 北名古屋地域職業相談室(社会福祉協議会本所内) ☎ (24)8689
■ 男女共同参画を阻害する権利侵害の相談【予約制】	月〜金 8:30〜17:00	問 総務課西
■ 市民活動相談【予約制】	月〜金 8:30〜17:00	問 総務課西
■ 広聴相談(市行政一般)【予約制】	月〜金 9:00〜17:00	問 人事秘書課西
■ 外国人生活相談【予約制】	月〜金 9:00〜17:00	問 国際交流協会西 ☎ (22)1111

もちつき みんな一緒に楽しいね  
徳重あいさつパトロール隊「もちつき会」

水野 美保 記者



それよいしょ！どっこいしょ！勢いのよいかけ声とともにトン、ペタン。子どもたちが一度ついてみたいとあっという間に行列に。もちつき会は、毎年10月に徳重十二所社神社でのお祭りと一緒にされる恒例行事ですが、新型コロナの影響で4年ぶりの再開となりました。徳重あいさつパトロール隊の隊長、井上修身さんは「久しぶりのもちつき会に大勢の方に来てもらえてよかったです」と話されました。

おもちや日本古来の食文化で縁起物でもあり、年末に親戚で集まってお正月用のおもちをつく習慣がありますが、今では手軽に購入でき、この習慣が失われつつあります。地域の行事としてもちつきを行うことで、若い世代にも日本の伝統行事を味わってもらいたいという思いが伝わってきます。

ご高齢の方から子どもまで一堂に集い、おもちを食べながらの交流は、笑顔で会話ははずみます。参加した吉田太郎さんと安里さんの親子は「もちつきは初めてですが楽しかったです」「つきたてでとてもおいしい」と話してくれました。

今後さらに多くの若い世代が参加して伝統を受け継いでくれることを願っています。

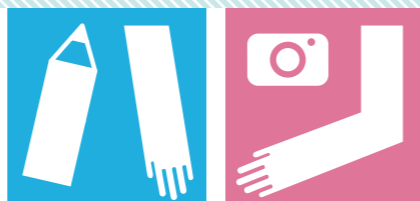

市民記者  
レポート  
hands  
Vol.199



レンジで簡単 蒸しようかん



材料 (1本分)

- さつまいも …… 100g 片栗粉 …… 10g
- こしあん …… 200g 砂糖 …… 40g
- 小麦粉 …… 20g 水 …… 80ml

作り方

- 1 さつまいもは皮をむき、2cmの棒状に切って水にさらしたら、茹でてやわらかくしておく。
- 2 こしあんを耐熱容器に入れ、小麦粉、片栗粉、砂糖を加えて木べらで練るように混ぜる。
- 3 2に分量の水を加えて泡立て器でときのぼし、電子レンジ600Wで6分30秒加熱する。加熱後は熱いうちに全体をかき混ぜて練る。
- 4 ラップを敷いた巻きすの上に3を広げ、1を乗せて海苔巻きのように巻く。

食改さんからのヒトコト

さつまいもの代わりに、おせちで余った栗の甘露煮を使えばさらに手軽に！



問合せ 北名古屋市食生活改善推進協議会(事務局：保健センター)

還付金詐欺増加中!

ATMだけじゃない、ネットバンキングを使う還付金詐欺にもご注意ください。

●事例A

年金事務所の職員と名乗り「以前に保険料の還付金手続きのためのハガキを送ったが見たか」と電話があった。「今からでも手続きできる」と言われ、口座のある金融機関を教えた。翌日その金融機関を名乗る者から電話があり、ATMに行くように指示され、還付金を受け取る手続きをしたつもりだったが、後になって10万円振り込んだことに気づいた。(70歳代)

●事例B

市役所の職員を名乗り「健康保険料の返金がある。書類を送ったが、申請がないので連絡した」という電話があった。「インターネットバンキングを利用すると送金がお得になる。口座番号と暗証番号を教えてください」というので、伝えてしまった。(60歳代)

アドバイス

- 役所などの公的機関や金融機関の職員が還付金手続きのためにATMの操作をするよう連絡することは絶対にありません。心当たりがあっても指示された番号に電話はかけず、役所などの担当部署に確認してください。
- 「お金を返すために必要」などと言われ、住所・氏名・銀行名などの個人情報を絶対に答えてはいけません。新たなトラブルに巻き込まれる可能性があります。
- 不審な電話があったら、すぐに家族、警察や市消費生活センターなどにご相談ください。

◆北名古屋市消費生活センター

資格を持った相談員により、問題解決のためのお手伝い、アドバイスをします。  
☎(22)1111 時 毎週火～金曜日、受付午後1時～4時 所 東庁舎2階

◆消費者ホットライン

☎188(局番なし)、お近くの市県の消費生活センターなどの窓口をご案内します(土・日・祝日を含む)。

◆消費者トラブルFAQサイト

自分でトラブル解決には、次の二次元コードで検索してください。



公共施設利用抽選会

※変更となる場合がありますので、市ホームページをご確認ください。

施設名	対象月	受付日時	ところ	
名古屋芸術大学 アートスクエア 抽選会	大ホール	8月分	名古屋芸術大学 アートスクエア エントランスホール	
	大ホール以外	4月分		
	展示室・展示コーナー	5月分		
コミュニティセンター(西庁舎併設)	4月分	2月1日(木)	午前8時35分～50分	西庁舎 101会議室
総合運動広場テニスコート		1月6日(土)	午前8時30分～40分	総合体育館 多目的ホール
総合運動広場グラウンド、白木・天神中学校夜間照明(グラウンド)、新川東部浄化センターサッカー広場、親水運動広場	2月分	1月13日(土)	午前8時30分～40分	総合体育館 大小会議室
		学校施設(テニスコート・体育館)	午前9時30分～40分	

市内の交通事故発生状況

[西枇杷島警察署調べ]

令和5年	11月	累計
死亡事故	1件	1件
	1人	1人
人身事故	24件	251件
	24人	289人
物損事故	175件	1918件

人身事故数は死亡事故数を含む。

市内の窃盗犯発生状況

[西枇杷島警察署調べ]

令和5年	11月	累計
侵入盗	3件	49件
乗物盗	4件	107件
非侵入盗	16件	145件

侵入盗：空き巣、忍び込み等  
乗物盗：自転車・自動車・オートバイ盗  
非侵入盗：車上ねらい、部品ねらい、ひったくり等

編集後記

新年明けましておめでとうございます。令和6年は、機構改革や公共施設のオンライン予約システムができるなど、新しい取り組みが行われる1年です。何か新しいことを始められる方も、何かを継続して頑張る方もみなさんの1年が実りの多い1年になりますように。(岡野)





# 北名古屋 報

令和6年1月  
No.214

編集発行／北名古屋市政府総務部人事秘書課  
〒481-8531 愛知県北名古屋市西之保清水田15

- 電話 0568(22)1111 ● FAX 0568(25)1800
- ホームページ <https://www.city.kitanagoya.lg.jp/>