

広報北名古屋

8月
令和5年

KITANAGOYA CITY PUBLIC RELATIONS MAGAZINE SINCE 2006 AUGUST 2023 No.209



市の情報はLINEから





新型コロナウイルスワクチン接種

令和5年春開始接種は、8月末で終了します。

対象者は、65歳以上の方、5歳以上で基礎疾患のある方、その他重症化リスクが高いと医師が認める方、医療従事者などの方です。接種を希望される方は、お早めに接種をご検討ください。

接種券を紛失された方や転入された方は、接種券発行の申請が必要です。

※9月からは、令和5年秋開始接種が始まります。詳細が決まりましたら、広報やホームページでお知らせします。

問合せ ワクチン接種電話相談窓口 ☎(22)8809

一般不妊・不育症治療費を助成

対象となる検査、治療項目、必要書類などの詳細は市ホームページまたは保健センターへご確認ください。

一般不妊治療費

対象	1回の妊娠について、継続している保険適用外の一般不妊治療 および当該治療に係る検査(最長24か月間)
対象期間	令和5年3月1日～令和6年2月末日の診療分について
申請期日	令和6年3月29日(金)まで

不育症治療

対象	保険適用外の不育症治療 および当該治療に係る検査
対象期間	1治療期間
申請期日	1治療期間終了日から 6か月以内

「はがき1枚からの男女共同参画」作品募集

男女共同参画社会の実現に向けて、「こんな社会になったらいいな」「自分ならこうしたい!」というあなたの思いを、はがき1枚に自由に表現してみてください。

テーマ 「わたしが暮らすなら、こんな男女共同参画社会」

応募締切 9月6日(水)(※当日必着)

応募資格 愛知県にお住まいの方、または愛知県内に通学・通勤している方。

- 募集規定**
- 郵便はがき、または、はがきサイズの用紙で応募してください。
 - 「わたしが暮らすなら、こんな男女共同参画社会」について、イラスト、絵手紙、1コマ漫画などで表現してください(着色自由)。
 - 自作で未発表の作品に限ります。
 - 手書きで、絵と文字の両方を必ず入れてください。
(どちらか片方みの記載は受け付けることができません。)
 - 1人何点でも応募可能です。ただし、入選作品は1人1作品とします。

応募方法 郵便番号、住所、氏名(ふりがな)、年齢、職業(または学校名・学年)、電話番号を明記して愛知県男女共同参画推進課へ郵送してください。

選考活用 選考委員会で最優秀賞5点と優秀賞5点、家事チームプレー賞2点を選考します。入選作品は、10月の男女共同参画月間に愛知県庁やウィルあいちなどで展示します。また、愛知県が作成する男女共同参画啓発物にも活用します。

その他 応募作品は返却しません。入選作品の著作権は愛知県に帰属します。入選作品と受賞者の氏名および住所地の市町村名(児童・生徒の場合は学校名・学年)を県のWebページで公表されますので、あらかじめご了承のうえ、ご応募ください。

応募問合せ先 〒460-8501(住所記載不要)愛知県民文化局男女共同参画推進課

☎052(954)6179(ダイヤルイン)

Contents 今月の内容

トピックス

- 3 新型コロナウイルスワクチン接種 / 一般不妊・不育症治療費を助成 / 「はがき1枚からの男女共同参画」作品募集
- 4~6 防災特集
- 7 食中毒を予防しよう!
- 8 住民税非課税世帯などに対する臨時給付金関係書類の提出はお済みですか
- 9 共創のまちづくり / 現況届・所得状況届の提出をお願いします
- 10 障害手当をご存じですか / 現況届・所得状況届をお忘れなく
- 11 家屋の改修工事に伴う固定資産税の減額
- 12 偽物届くネット通販に注意 / ラジオ体操の日
- 13 女性のつながりサポート相談室 / 納税・納付のご案内
- 14 愛知駅伝北名古屋市の代表選手(ジュニア以上の部)を募集します
- 15 家電4品目のご自宅からの回収を始めました / 市のごみ量 / いきもの紹介

16~17 今月のカレンダー

来月の予定 / 今月の納税・納付など / 休日診療 / 公共施設などの連絡先

- 18 母子保健事業・成人保健事業 / 子ども・子育て・教育に関する相談
- 19 子育て支援センター子育て情報 / 子育てひろば
- 20 ほうかつだより / エンジョイ回想法
- 21 図書館 × 昭和日常博物館 Selection・Column

暮らしの情報

- 22~28 催し / 講座 / 募集 / お知らせ / 障害者・福祉に関する相談 / 暮らし・仕事・まちづくり・行政に関する相談
- 29 ふおとれば Photo×Report
- 30 食改さんのおすすめレシピ / 公共施設利用抽選会 / 市内の交通事故・窃盗犯発生状況 / 編集後記
- 31 市民記者レポート「ハンズ」

ハザードマップを確認しよう



市ホームページ「防災マップ」の内水・洪水・地震のハザードマップはこちらから。

災害情報がメールで届く



登録すると、市から防災・気象・地震などの情報が配信されます。

LINEでつながろう



友だち追加すると、市から随時、大切な情報をお届け。

スマホで「広報北名古屋」



まずはアプリをダウンロード!

今月の表紙



消防用深井戸の蓋を開け、井戸水の水位を確認。有事の際に備えて、市消防団が順番に点検します。消防水利の点検は消防団の大切な活動の一つです。

市の人口・世帯数 7月1日現在

総人口	86,217人	(+12)
男性	43,197人	(+14)
女性	43,020人	(-2)
世帯数	38,355世帯	(+34)

()内は前月からの増減

市役所の業務案内

開庁時間 午前8時30分～午後5時15分
閉庁日 土、日、祝・休日、年末年始(12月29日～1月3日)
窓口延長 午後7時30分まで
第1・3金曜日:西庁舎 ①②
第2・4金曜日:東庁舎 ①のみ

内容: ①戸籍・住民票などの証明発行、印鑑登録②所得・納税などの証明発行、市税などの収納

マークについて

- 時 とき 所 ところ 内 内容
- 対 対象 定 定員
- ¥ 参加費・入場料・利用料 (マークなしは無料)
- 持 持ち物 申 申込み 問 問合せ
- ☎ 電話(市外局番なしは0568)
- ✉ メール 画 ホームページ
- 西 西庁舎 東 東庁舎

○**消防団員等福祉共済制度**
消防団員が消防団活動の事故などにより死亡、重度の障害や怪我などを負った場合には補償がされます。

○**年額報酬と出勤報酬の支給**
階級に応じた年額報酬と火災やその他活動に従事した内容と回数に応じた出勤報酬が支給されます。

○**退職報償金の支給**
消防団員として5年以上勤務した場合に退団時の階級と勤務年数により報奨金(団員の場合は20万円)が支給されます。

消防団員は、非常勤特別職の地方公務員の身分を取得することとなり、次のような制度を受けます。

消防団員には優遇制度があります

消防団員募集中

地域の防災力を保つためには、多くの団員の力が不可欠です。市消防団では、新入団員を随時募集しています。興味がある方はぜひ、防災交通課へお問い合わせください。

あいち消防団応援の店

愛知県内には、消防団応援の店(企業や個人店)として登録された店舗があり、団員とその家族は利用料金や商品価格の割引、記念品や飲食物の進呈のほか、ポイントの付与などの優遇サービスを受けられます。

学生消防団活動認証制度

大学生などの学生でありながら消防団員として1年以上活躍した実績があり、その活動内容が優秀であると認められた学生団員にはその功績を讃える証明書を交付します。この証明書は就職活動で利用することができます。

消防功労の表彰制度

消防団員として活躍された方には、消防関係機関からその功績を讃える各種表彰制度があります。



特集

自分たちの街は自分たちで守る

災害や火災が発生した時はもちろん、平常時も地域に密着し、市民の安全・安心を守る重要な役割を担う『消防団』。いつどこで起こるかわからない災害から、大切な街を守るために地域における防災のリーダーとして活躍する消防団を紹介します。

地域を守る身近なヒーロー

消防団員は、消防署員と異なり一般市民が自ら地域を守るために組織された歴史ある集団です。団員のみなさんは18歳から60歳代までの幅広い年齢層で、地元自治会からの推薦を受けた方のほかに、自らの希望により入団された方も多く所属し、それぞれの職業を持ちながら崇高なボランティア精神のもと、火災だけでなく風水害、震災などの大規模自然災害にも立ち向かうためさまざまな活動を行っています。

北名古屋市消防団の組織体制

本部・分団の名称	区域自治会名	条例定数	実団員数
本部(基本団員)		23	16
本部(機能別団員)		20	0
第一分団	石橋・中之郷・宇福寺・山之腰・北野・法成寺・鍛冶ヶ一色・県営住宅・徳重	27	23
第二分団	駅前・米野・弥勒寺・西新町・西之保・青野・犬井	28	26
第三分団	九之坪・加島・岡・野崎・沖村	28	22
第四分団	熊之庄・六ツ師・薬師寺	28	13
第五分団	鹿田・若宮	28	18
第六分団	片場・高田寺・久地野・二子井瀬木・能田	28	26
合計		210	144

※実団員数は、令和5年4月1日現在です。

現役消防団の言葉

活動しやすい環境

平成24年4月に消防団に入団して、11年の月日が経ちます。消防団活動は年間14・15回のため、月1回程度の出勤になります。日曜日の午前中が消防団の訓練となっていますし、4月初めに年間の活動スケジュールをもらえるので、出席しやすい環境になっています。そのおかげで、出席率が良いことから、消防関係機関からいくつかの表彰を受章しています。なにより、消防団活動の中で、分団活動が自分にとって大変有意義なものになっています。団員それぞれが異なる職業を持ち、また年齢も違う中で、訓練前の雑談などでそれぞれの立場や考え方を聞きすることで、おのずと視野が広がるような気がしています。



第三分団 班長(48)

地域のために

自分が所属する第二分団は西春中学校区の地域を管轄しています。消火栓・消防用深井戸や防火水槽の場所など、これまで気にすることが無かった施設が、消防団員になってからは火災時や災害時には大変重要な施設であることを実感するようになりました。

分団活動において、年3回管轄内の防火水槽と深井戸を維持管理していますが、深井戸点検では、消防ポンプ車を使って井戸水を汲み上げ、放水訓練を兼ねて実施しています。消火活動は消防署の仕事である一方、消防団も地域のために、火災や災害から地域住民の安全・安心を守るためにあるものだと感じています。体力のある限り地域のために役立ちたいと考えています。



第二分団 団員(46)

みなさんのために役に立ちたい

私は、今年の4月から、看護系の大学に通学しているかたわら、消防団に入団しました。父親はすでに12年目の消防団員です。幼いころから、父親から消防団活動の話聞いていました。消防団は火消しだけが任務ではなく、近年は心肺蘇生法を受講し救急や救助の業務も消防団の任務であることも教えてもらいました。防災交通課に問い合わせると、女性団員は、火災活動には従事せず、防火予防活動が主な業務であると聞きました。消火活動が無いので危険なことはありません。毎月19日の夜間防火広報のアナウンスと自主防災会が主催する心肺蘇生法の講習会で指導・助言する業務となります。まだ、心肺蘇生法を教える資格は取得していませんが、今後取得したのち、幅広くみなさんのため、その家族のため、心肺蘇生法をみなさんへご紹介していきたいと思っています。まだ就職先を考えてはいませんが、これらのことが役立つような就職先を考えていきたいと思っています。



本部 女性団員(18)

8月は食品衛生月間

食中毒を予防しよう!

問合せ 健康課

細菌は高温多湿を好むため、気温が高くなる夏季は細菌性の食中毒が多く発生します!給食や外食だけでなく、家庭での食中毒も多くみられます。手洗いをしっかり行い、台所を清潔に保つことが大切です。家庭内でできる食中毒予防を行いましょ!

家庭でできる食中毒予防の6つのポイント

ポイント① 食品の購入



- 消費期限などの表示をチェックする。肉・魚は個包装して、保冷した状態で持ち帰る。

ポイント② 家庭での保存



- 帰宅後はすぐに冷蔵庫へ。冷蔵品は10℃以下、冷凍品は-15℃以下で保存する。

ポイント③ 下準備



- 野菜はよく洗い、肉・魚は生で食べる食材の近くに置かないようにする。
- 包丁などの調理器具は使用ごとにしっかり洗い、使用後は消毒・殺菌を行う。
- タオルやふきんは清潔に保つようにする。

ポイント④ 調理



- 加熱は十分に行い、中心部分まで火を通す。(目安温度は中心部分75℃で1分以上)

ポイント⑤ 食事



- 盛り付けは清潔な器具や食器を使う。
- 調理後は早めに食べて、長時間室温に放置しないようにする。

ポイント⑥ 残った食品



- 清潔な器具や容器を使い、早く冷えるように小分けにして冷蔵庫で保存する。
- 温め直す時は十分に加熱する。

加熱しても要注意!カレーで起こりやすい食中毒

一度にたくさん作ることが多いカレー。そのまま鍋ごと放置していませんか?夏場はカレーによる食中毒が頻発します。

カレーによる食中毒の原因は、加熱に強いウェルシュ菌です。ウェルシュ菌は、カレーの材料になる肉や魚介類、野菜に付着しています。一般的に菌は熱に弱いとされていますが、ウェルシュ菌は熱に強く100℃で1時間加熱しても生き残ります。加熱調理されたカレーをそのまま放置すると、死滅しなかった菌が爆発的に増殖し、食中毒を引き起こします。

カレーを保存するときは、①小分けして10℃以下に急速に冷却する、②温め直す時はかき混ぜて加熱むらのないよう内部までしっかり火を通すという2点に気を付けて、安全においしく食べましょ。

消防団長あいさつ

消防団は地域の安全を守っています

消防団の役割は、火災活動だけでなく、風水害・震災など災害に対応することも任務となっています。近年、全国では各地で豪雨・線状降水帯など風水害による被害が甚大になっています。比較的本市は風水害による被災は少ないですが、将来発災が懸念される南海トラフ地震では、甚大な被災が懸念されているところです。消防団も消火活動の訓練もさることながら、チェーンソーやエンジンカッターの取扱いなど、防災を意識した訓練を取り入れています。

消防団員は、地域のことをよく知っています。発災後は、消防署・市役所だけに頼ることなく、消防団で培った知識・技術・災害対応力の高さを十分に発揮できるように、消防団員の育成に力を入れています。

消防団員は全国的に減少傾向にあり、本市も同様に団員の人員不足が否めません。「自分たちの街は、自分たちで守る」という崇高な気持ちがある方は、私たちと一緒に消防団員となって地域の安全を守っていきましょう。

北名古屋市消防団の現状

北名古屋市消防団は、消防団本部と6個分団で編成されており、団長以下の基本団員144人が所属しています。

平成22年度からは女性消防団員の登用を始め、現在は13人が所属し男性団員と同様に防火広報や自主防災会の訓練に従事しています。

現有の消防車両は、広報車2台、ポンプ車4台、可搬式小型動力付積載車1台、救助資機材搭載車1台の計8台です。

消防団員の条例定数は、基本団員190人、特定の活動のみに参加する機能別団員20人の合計210人ですが、実員数は前述のとおり基本団員が144人、機能別団員の所属はない状況で、火災のみならず今後の発生が危惧される南海トラフ地震などに対する地域防災力向上のためにも団員の充足が望まれています。

市内で活躍する消防団

消防団は、火災発生時には消防署と連携した消火活動、火災現場の交通整理や遠方の消防水利からの送水など、後方支援なども行います。

また、平時には消火活動に必要な不可欠な消火栓や防火水槽など、消防水利の定期的な点検を行っています。そのほか、消防技術訓練に自主的に参加し、そこで得た知識や技術をもとに、各自主防災会での訓練時に指導に当たっています。

また、毎月19日の防火の日には防火広報やパトロールなどの火災予防活動の実施、そのほかにも自治会などが主催するイベントでの警備に従事するなど地域の安全と安心に寄与しています。

また、年に二度の大きな行事として、消防団観閲式と消防出初式を開催しています。消防出初式は、西春日井二市一町の消防団と西春日井広域事務組合消防本部との合同開催で、それぞれの市町が輪番で会場を提供していますが、消防団観閲式は毎年本市の会場で開催しており、多くの市民の参観をいただいています。消防団員の土気高場の場として分列行進や小隊訓練、消防の基本動作であるポンプ車操作法、一斉放水などを披露しています。



令和5年度の観閲式は、11月19日(日)午前9時30分から開催しますので、ぜひお誘い合せのうえ、ご参観ください。

以上、年間の活動について説明しましたが、これらの活動を通じて火災や風水害、大震災などの発災時における即応ができるよう体制を整えています。



犬山市協働プラザ

「わんまる一む」見学会を開催しました

問合せ 総務課



7月6日、市を飛び出して共創空間のアイデア探しをするため、27名の参加者が犬山市協働プラザ「わんまる一む」に足を運びました。

施設説明 **施設見学** **グループトーク** を行い、北名古屋市市民活動センターで活かそうなことを、「わんまる一む」担当者に聞きたいことを話し合いました。グループトークの一部をご紹介します！

北名古屋市市民活動センターで活かそうなこと

- ✓ いすに荷物置きがある、机が折り畳みで可動式
- ✓ 施設の開放感
- ✓ Wi-Fiが通っていること
- ✓ 年間スケジュールの作成など



「わんまる一む」担当者に聞きたいこと

- ✓ 施設の周知方法
- ✓ 企業との連携
- ✓ 利用客の集約管理
- ✓ もう1度施設を創る場合の改善点など



見学したことで、「これほしい!」、「地元につくるならこうしよう!」などたくさんの情報、アイデアを収穫できました。オープンに向けて、今後もみなさんと北名古屋市共創のまちづくり拠点を創っていきましょう!

現況届・所得状況届の提出をお願いします

問合せ 児童課

児童扶養手当現況届
愛知県遺児手当所得状況届
北名古屋市遺児手当所得状況届

特別児童扶養手当所得状況届

受付期間 **8月1日(火)~31日(木)**

受付期間 **8月10日(木)~9月11日(月)**

※ただし、期間内の土・日・祝日を除く。

提出場所 **児童課窓口、福祉総合窓口**

児童扶養手当・愛知県遺児手当・北名古屋市遺児手当を受給資格のある方へ、それぞれ「現況届」「所得状況届」を発送しました。特別児童扶養手当を受給資格のある方は、8月上旬に「所得状況届」を発送予定です。手当によって提出期限が異なります。必要事項を記入し、期限内に提出をお願いします。



これらの届は受給資格のある方の前年の所得状況と支給要件を確認するもので、引き続いて手当の支給を受けることができるかどうかを決定する大切な手続きです。

この届を提出されないと、受給資格を継続できなくなってしまうのでご注意ください。

住民税非課税世帯などに対する臨時給付金関係書類の提出はお済みですか

市から対象の可能性がある世帯へ、氏名などを印字した確認書を発送しました。確認書が届いた世帯の方は、内容を確認し必要事項を記入して添付書類と一緒に、11月30日までに返送してください。

また、世帯の中に、令和5年1月2日以降に転入した方がいる場合は、原則「確認書」が届きません。申請書による申請が必要となります。

令和5年1月1日時点で住民登録があった市区町村が発行する「令和5年度分の住民税非課税証明書」(世帯全員分)が必要となります。取得の方法は、それぞれの市区町村にお問い合わせください。

住民税非課税世帯などに対する臨時特別給付金の概要

支給対象者

令和5年6月1日時点において、市の住民基本台帳に登録されている方で、令和5年度の住民税(均等割)が課税されていない世帯。

支給額

- 1世帯あたり3万円
- ※1回限りの支給となります。
- ※本給付金は、差押禁止および非課税所得となります。

申請期限

令和5年11月30日(木)まで

支給方法

確認書または申請書により指定された金融機関口座への振込を原則とします。
※申請書などを提出されてから、審査に3週間ほどかかります。
確認書・申請書・添付書類の内容や支給要件の確認の状況によっては、さらに時間を要する場合がありますのでご了承ください。

注意事項

- 本給付金をよそおった詐欺には十分ご注意ください。
- 市、愛知県、厚生労働省などがATM(銀行、コンビニなどの現金自動預払機)の操作をお願いすることは、絶対にありません。
- ATMを自分で操作して、他人からお金を振り込んでもらうことは絶対にできません。
- 市、愛知県、厚生労働省などが給付のために、手数料などの振込を求めることは絶対にありません。

問合せ 社会福祉課

家屋の改修工事に伴う 固定資産税の減額

家屋の改修工事を行った場合、以下のとおり固定資産税(都市計画税は含みません)が減額されます。いずれの場合も、改修工事が完了した日から3か月以内に必要書類を添付し申告してください。

◆耐震改修工事を行った住宅

次の要件を満たす場合、居住部分(床面積が1戸当たり120㎡まで)にかかる翌年度分の固定資産税の2分の1(長期優良住宅の認定を受けて改修工事を行った場合は3分の2)を減額します。

- 要件
- 1 令和6年3月31日までに改修工事が完了した住宅
 - 2 昭和57年1月1日以前に建築された専用住宅、共同住宅、併用住宅(居住部分の割合が2分の1以上あること)であること
 - 3 改修工事費用の自己負担額が50万円を超えていること※1
 - 4 北名古屋市長・建築士・指定確認検査機関などから証明を受けていること

◆省エネ改修工事を行った住宅

次の要件を満たす場合、居住部分(床面積が1戸当たり120㎡まで)にかかる翌年度分の固定資産税の3分の1(長期優良住宅の認定を受けて改修工事を行った場合は3分の2)を減額します。

- 要件
- 1 令和6年3月31日までに改修工事が完了した住宅
 - 2 平成26年4月1日以前に建築された住宅(賃貸を除く)で、改修工事後の床面積が50㎡以上280㎡以下であること
 - 3 次の改修工事費用の自己負担額が60万円を超えていること(断熱改修に係る工事費が60万円超、または断熱改修に係る工事費が50万円超であって、太陽光発電装置、高効率空調機、高効率給湯器もしくは太陽熱利用システムの設置に係る工事費と合わせて60万円超)※1
 - ① 窓の改修工事(二重サッシ化や複層ガラス窓へ変更)【必須】
 - ② 上記工事とあわせて行う床・天井・壁の断熱改修工事
 - 4 建築士・指定確認検査機関などから証明を受けていること

◆バリアフリー改修工事を行った住宅

次の要件を満たす場合、居住部分(床面積が1戸当たり100㎡まで)にかかる翌年度分の固定資産税の3分の1を減額します。

- 要件
- 1 令和6年3月31日までに改修工事が完了した住宅
 - 2 新築された日から10年以上経過した住宅(賃貸を除く)で、改修工事後の床面積が50㎡以上280㎡以下であること
 - 3 次のいずれかの方が居住している住宅
 - ① 65歳以上の方(改修工事が完了した年の翌年の1月1日現在の年齢)
 - ② 要介護認定または要支援認定を受けている方
 - ③ 障害者の方
 - 4 次の改修工事費用の自己負担額が50万円を超えていること※1
 - ① 廊下の拡幅
 - ② 階段の勾配の緩和
 - ③ 浴室・トイレの改良
 - ④ 手すりの設置
 - ⑤ 床の段差の解消
 - ⑥ ドアの引戸への取り替え
 - ⑦ 床表面の滑り止め化

省エネ改修工事とバリアフリー改修工事の減額は同時適用することができますが、耐震改修工事とその他の改修工事の減額は同時適用できません。

※1 国・地方公共団体から補助金などを受けている場合は、その金額を改修工事費用から控除します。

詳細は、市ホームページをご覧ください。税務課にお問い合わせください。

障害手当をご存知ですか

問合せ 社会福祉課

国や県、市では、在宅の心身に障害を有する方に、次のような各種手当を支給しています。手当によって支給対象や要件が異なりますのでご注意ください。ただし、所得による制限があります。

特別障害者手当

- 身体などに著しい重度の障害を有する方
 - 日常生活で常に特別な介護を必要とする20歳以上の方
- ※施設に入所している方、3か月以上入院している方は対象外

障害児福祉手当

- 身体などに重度の障害を有する方
 - 日常生活で常に介護を必要とする20歳未満の方
- ※施設に入所している方は対象外

市障害(児)者扶助料

- 障害者手帳をお持ちの方
 - 市町村民税非課税世帯もしくは市町村民税均等割額のみ課税世帯の方(4月1日基準日)
- ※施設(介護老人保健施設、グループホームなどを除く)に入所している方は対象外

愛知県在宅重度障害者手当

- 特別障害者手当、障害児福祉手当などを受給していない方
 - 重度の障害を有する方
- ※施設に入所している方、3か月以上入院している方、65歳以上で初めて障害者手帳の交付を受けた方は対象外

該当するかも?と思ったら…[社会福祉課までご相談ください](#)



引き続き受給をご希望の方へ 現況届・所得状況届の提出をお願いします

特別障害者手当、障害児福祉手当、経過的福祉手当、愛知県在宅重度障害者手当を受給している方は、継続して受給するために毎年「現況届」「所得状況届」の提出が必要です。該当する方へ市役所から書類を送りますので、必要書類を添えて社会福祉課へ提出してください。

愛知県在宅重度障害者手当

特別障害者手当 | 障害児福祉手当 | 経過的福祉手当※

受付期間 8月1日(火)～31日(木)

受付期間 8月10日(木)～9月11日(月)

※経過的福祉手当

特別障害者手当の制度が始まる以前に国の障害者手当を受けていた方の中で、特別障害者手当の基準に該当しなかった方を対象に経過措置として支払われている手当です。ただし、施設に入所している方は対象外です。**現在は新規認定を行っていません。**

女性のつながりサポート相談室

令和3、4年度は北名古屋市と一般社団法人ママライフデザイン研究所が協働で実施した「地域における女性のつながりサポート事業」。

今年度は一般社団法人ママライフデザイン研究所による運営で、女性の心と身体に寄り添う「女性のつながりサポート相談室」を開設しています。まちかど相談や女性の居場所として、小さな気がかりから深刻なお悩みまで承ります。お気軽にご相談ください。



〈実施期間〉令和5年4月1日から令和6年3月31日
 〈対象〉小中高生女子・一般女性 ※北名古屋市内在住問わず
 〈会場〉名古屋芸術大学地域交流 LABO
 北名古屋市徳重広畑51
 〈対応時間〉10時～15時（所要時間50分/1回）
 〈相談申込〉※予約優先
 右記二次元コード申込フォームまたはメール
 受付/24時間 返信対応/9時～21時
 mamalifedesignlabo@gmail.com



問合せ 一般社団法人ママライフデザイン研究所 [✉mamalifedesignlabo@gmail.com](mailto:mamalifedesignlabo@gmail.com)

納税・納付のご案内

問合せ 収納課

納期限 **8月31日(木)まで**

- 市県民税(普通徴収) 第2期
- 国民健康保険税 第2期
- 介護保険料 第3期
- 後期高齢者医療保険料 第2期

納付方法・納付場所

- 市役所(西)
 - 納付書に記載されている金融機関
 - コンビニエンスストア
 - スマートフォン決済アプリ
- ※コンビニエンスストア・スマートフォン決済アプリでの取扱いができない場合があります。
- 口座振替(指定口座から口座振替日に引落し)
 ※事前に金融機関へ申請が必要です。



納付方法
および
納付場所



スマートフォン
決済アプリでの
納付



口座振替での
納付

—— 詳細は市のホームページ等でご確認ください。 ——

～納期内納付をお願いします～

税金は、納税者のみなさんが定められた期限(納期限)までに、自主的に納めていただくものです。納期内納付にご協力ください。



eL-QRを利用した
納付について

偽物届くネット通販に注意

インターネット通信販売で注文した商品が代引き配達で届き、代金を支払った後に開封したら、商品が偽物だった。宅配業者からの返金は困難で、販売業者にメールで返金を求めても返答がない。

トラブルにあわないために

- 特徴は、
- 販売価格の大幅な値引き
 - サイトの記載で日本語の字体や文書表現が不自然
 - 販売業者名、住所、電話番号などが未記載
 - 支払方法が代引き配達のみ

代引き配達では、受け取り、支払後、宅配事業者からの返金は困難です。
 ネット通販では、最終確認画面のスクリーンショットを必ず残しておきましょう。

おかしいな、困ったなというときやトラブルにあったときは、一人で悩まずお気軽に消費生活センターなどにご相談または検索ください。

北名古屋市消費生活センター ☎(22)1111

とき 毎週火～金曜日 受付午後1時～4時

ところ 東庁舎2階

内容 資格を持った相談員により、問題解決のためのお手伝い、アドバイスをします。

消費者ホットライン ☎188(局番なし)

※お近くの市県の消費生活センターなどの窓口を各受付時間内にてご案内します
 (土・日・祝日を含む)。

消費者向けFAQサイト

自分でトラブル解決には、URL：<https://www.faq.kokusen.go.jp/>

二次元コード



ラジオ体操の日

毎年8月の第1土曜日を「北名古屋ラジオ体操の日」とし、ラジオ体操を市内10会場で開催します。運動できる服装でお越しください。

とき 8月5日(土)午前6時30分(小雨決行) 持ち物 水分補給ができるもの、汗拭きタオル

問合せ 健康課



	場所
A	文化の森
B	もえの丘ふるさと広場
C	コッツ山公園
D	鹿田第一公園
E	健康ドーム東側
F	高田寺屋敷児童遊園
G	ナフコ勝店駐車場
H	総合体育館
I	稲葉篤紀ふるさと広場駐車場
J	高田寺起返北児童遊園

業者による家電4品目のご自宅からの回収を始めます

不用になった家電4品目(エアコン・テレビ・冷蔵庫・冷凍庫・洗濯機・衣類乾燥機)は、家電リサイクル法によって適切にリサイクルすることが定められています。

市では、リネットジャパンリサイクル株式会社、SGムービング株式会社と協定を締結し、8月から新たに家電4品目の自宅回収を始めます。

回収にはリサイクル料金および
収集・運搬料金がかかります。



- リビングやキッチンなど家の中からの搬出にも対応しています。
- 料金やサービスの詳細のお問合せ、お申し込みはリネットジャパンリサイクル(株)が運営する、WEBサイト、または専用電話番号から行ってください。

URL : <https://www.renet.jp/sg-renet/>
専用電話 : 0570(056)006(ナビダイヤル・午前10時～午後5時)



問合せ 環境課

～令和5年6月分のごみ量～

可燃ごみ	1,240,330kg	(+8,840kg)
不燃・粗大ごみ	68,930kg	(-1,730kg)
1人1日当たりのごみ量※	506g	(+2g)
ごみ処理経費	26,185,200円	(+142,200円)

※総ごみ量(可燃・不燃・粗大)÷人口÷その月の日数で算出
()内は前年同月からの増減

～令和5年度累計～

総ごみ量	4,044,120kg	(-104,370kg)
1人1日当たりのごみ量※	515g	(-14g)
ごみ処理経費	80,882,400円	(-2,087,400円)

※総ごみ量(可燃・不燃・粗大)÷人口÷該当月までの日数で算出
()内は前年との増減

環境課からごみ減量のワンポイント

今の季節のごみは水分が多い！少しの水切りが、においや虫の発生を抑制し、ごみ減量に繋がります！

北名古屋 いきもの紹介

日本固有種の「ニホンイシガメ」を五条川沿いで見つけました。幼体は「ゼニガメ(銭亀)」とも呼ばれ由来は甲羅が銭に似ているからと言われています。特徴は優しいつぶらな瞳です。見つけたときは優しい目で見守ってあげてください。車道でひかれてしまうことが減ると嬉しいです。



愛知万博メモリアル

第16回

愛知県市町村対抗 駅伝競走大会(略称愛知駅伝)

北名古屋市の代表選手(ジュニア以上の部)を募集します

問合せ スポーツ課

と き 12月2日(土)スタート時刻未定

コース 「愛・地球博記念公園」内、周回コース

区間・距離 9区間 30.2km

第1区	2.8km	中学生女子
第2区	4.8km	ジュニア男子
第3区	1.3km	小学生男子
第4区	2.8km	中学生男子
第5区	1.1km	小学生女子
第6区	3.6km	一般女子
第7区	4.4km	ジュニア女子
第8区	4.4km	40歳以上(男女不問)
第9区	5.0km	一般男子

※第15回大会より距離・区間変更



応募対象 マラソン(陸上)経験のある選手を募集(各部門2人)
令和5年9月1日現在で市内在住の方

募集人員 ジュニア男子・女子(平成17年4月2日～平成20年4月1日に生まれた方) 各2人
一般男子・女子(平成17年4月1日以前に生まれた方) 各2人
40歳以上(男女不問)(昭和58年12月2日以前に生まれた方) 2人

選考会(予定) 定員を超えた場合に、該当申込部門のみ選考会実施

と き 9月9日(土) ※雨天決行
午前8時～11時
(予備日:9月16日(土))

ところ 未定
※詳細は申込者へ直接通知します。

選考方法 タイムトライアル(予定)
※区間距離に近い距離で実施予定
上位各2人を代表選手として決定

申込み方法 ホームページ専用申込フォームからお申し込みください。

申込み期限 8月22日(火)

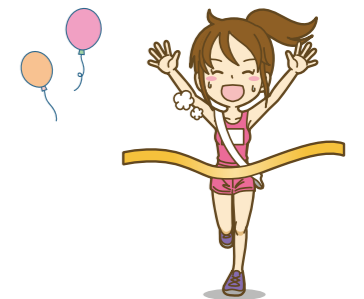

愛知駅伝フォーム
二次元コード

注意:小学生の部(4・5・6年生のみ)・中学生の部については、市内各学校を通して募集要項を配布しています。市外へ通学の私立小学生(4・5・6年生)および中学生は、ホームページの申込フォームでお申し込みください。その他の方法でご希望の方はスポーツ課へお問い合わせください。

日	月	火	水
マイナンバーカード日曜臨時交付窓口 問合せ 市民課 と き 8月13日・27日 午前9時～正午 9月10日・24日 午前9時～正午 マイナポイントの申請はできません。 対象者 マイナンバーカード交付通知書・電子証明書発行通知書(はがき)が届いた方		1 ★原爆パネル展→P.22 ※8/15まで開催 ★平和を願うあなたの記→P.22 ※8/14まで開催	2
6 ★清掃工場開放イベント→P.22 ★師勝少年少女合唱団 定期演奏会→P.22 ★もえの丘青空市場→P.22 ▲インディアカ教室→P.24 ※8/13・20・27	7	8	9 ★赤ちゃんタイム→P.19 ■成年後見制度無料相談→P.27
13 マイナンバーカード 日曜臨時交付窓口開設	14	15 ★平和記念式典→P.22	16 ■職業適性検査・就職相談→P.27 ※9/20も開催
20 ★北名古屋吹奏楽団 MUSIC BOX→P.22	21	22	23
27 マイナンバーカード 日曜臨時交付窓口開設 商業施設の申請サポート→P.27 ★師勝少年少女合唱団 体験レッスン→P.22 ※9/3も開催	28	29	30 ★はじめましての会→P.19

→は掲載ページ、○内の数字は前月以前の掲載月号を表します。

木	金	土
3 ★かたの一む→P.20	4	5 ★ラジオ体操の日→P.12 ★小・中学生総合体育館無料開放→P.22 ▲英語であそぼう English summer Camp!→P.23
10 ★くつろぎホーム→P.20	11 山の日	12 ★小・中学生総合体育館無料開放→P.22
17	18	19 ★真夏のジャズ in 北名古屋 2023→P.23 ★クローバーの日→P.22
24 ★西春日井地域「福祉の店」→P.22 ※8/28まで開催 ■行政相談→P.28	25 ★介護者の輪→P.20 ★夏の宵まつり→P.20	26 マイナンバーカード 商業施設の申請サポート→P.27 ★小・中学生総合体育館無料開放→P.22
31	9/1	9/2

保育料・児童クラブ利用料 8月分

振替日: 8月7日(月)

振替ができるよう預貯金額の確認をお願いします。
問合せ 児童課



休日診療

救急病院をご紹介します「救急医療情報センター」☎(81)1133 「あいち救急医療ガイド」www.qq.pref.aichi.jp/

西春日井東部・西部休日診療所、外科輪番の診療休止に伴う対応

◆発熱、咳など、呼吸器症状
はるひ呼吸器病院
 ☎052(400)7111

◆外科・一般的な救急診療
済衆館病院
 ☎0568(21)0811

新型コロナウイルス感染対応の相談窓口

発熱などの症状が生じた場合は、まず「かかりつけ医」などにお電話を。

受診・相談センター **清須保健所** ☎052(400)2499
 受付時間 平日午前9時～午後5時30分

夜間・休日相談窓口 ☎052(526)5887
 受付時間 平日午後5時30分～翌午前9時
 土日・祝日 24時間体制

	歯科 受付時間(9:30~11:30)	
8/6(日)	ケンタデンタルクリニック ☎0568(28)1281	豊山町
8/11(金・祝)	深見歯科医院 ☎052(409)2877	清須市
8/13(日)	みえき歯科 ☎0568(25)8020	北名古屋
8/20(日)	ほしのみや歯科矯正歯科 ☎052(409)1841	清須市
8/27(日)	アマノ歯科 ☎0568(25)2348	北名古屋
9/3(日)	せいの歯科クリニック ☎052(401)4618	清須市

※急きょ変更となる場合がありますので、当番医または西名古屋医師会・歯科医師会ホームページでご確認のうえお出かけください。

9 来月の予定

催し	ページ
2(土) ★親子リズムフィットネス	19
3(日) ▲パパママ教室 ※9/4も開催	23
5(火) 税無料相談	28

催し	ページ
8(金) ▲「剪定」技能講習	23
10(日) ▲パパママ教室～育児編～	23

公共施設などの連絡先			
市役所西庁舎、東庁舎、東庁舎分館	☎(22)1111	社会福祉協議会本所	☎(25)8500
名古屋芸術大学アートスクエア(文化勤労会館)	☎(25)5111	東子育て支援センター	☎(26)7763
図書館・昭和日常博物館(歴史民俗資料館)	☎(25)3600	西子育て支援センター	☎(25)5155
健康ドーム	☎(23)7006	南子育て支援センター	☎(22)5677
健康ドーム子育て支援センター	☎(22)0212	北子育て支援センター	☎(22)5517
保健センター	☎(23)4000	児童センターきらり	☎(27)3370
総合体育館	☎(24)0661	ファミリー・サポート・センター	☎(22)7601
総合福祉センターもえの丘	☎(26)2888	ジャンボプール	☎(25)2711



子育て支援センター

子育て情報

子育てに関する詳しい情報は、「北名古屋市子育てポータルサイト」をご覧ください。



赤ちゃんタイム

とき 8月9日(水)午後1時30分～3時
ところ 東・北子育て支援センター
内容 親子ふれあい遊び、交流会、育児相談、身体測定など
対象 1歳前までの乳児とその保護者、妊婦

はじめましての会

とき 8月30日(水)午後1時30分～3時
ところ 西・南子育て支援センター
内容 交流会、親子ふれあい遊び、育児相談など
対象 子育て支援センターを初めて利用する親子、妊婦

親子リズムフィットネス～子どものカラダ作りを考えて～(予約制)

親子で体を動かしてリズムフィットネスを楽しみましょう！

とき 9月2日(土)午前10時～11時30分
ところ 東子育て支援センター(能田保育園2階リズム室)
講師 柴田雅美氏(健康運動指導士)
対象 1歳・2歳(令和2年9月1日～令和4年9月2日生まれ)の乳幼児とその保護者(北名古屋市在住)
内容 親子でリズムフィットネスを楽しみます。
申込み 8月7日(月)午後1時よりWeb(右のQRコード)もしくは、URL <https://logoform.jp/form/SkLd/286989> から。
※申込み多数により締め切ることがあります。
※体を動かす講座のため、安全性を考えて妊婦さんの参加はご遠慮ください。
※親子で一緒に体を動かして楽しんでいただくため、お子さん1人につき、保護者1人以上の参加をお願い致します。
※市役所東庁舎駐車場をご利用ください(会場前駐車場は使用できません)。
問合せ 東子育て支援センター



子育て支援センターについて

子育て支援センターでは、地域の親子が楽しく遊べるように広場を開放しています。ゆったりとした雰囲気の中で、親子で友だちを作りながら、楽しい時間を過ごしましょう。予約は不要です。ぜひ遊びに来てください。

利用方法や行事、内容などが変更になることがありますので、ご了承ください。
詳しくは市ホームページをご覧ください。

3826
熊之庄児童館(特定非営利活動法人じゃがいも) ☎(22)



熊之庄児童館は、とっても広い館庭が魅力の児童館です。サッカーや野球、バスケットなどのスポーツから、工作や読書など、子どもたちの「あそびたい」「やりたい」を形にできる居場所作りを行っています。
その1つとして、6月から師勝北小学校の体育館を借りスポーツクラブを移動児童館として運営しています。下校後の子どもたちの居場所、スポーツを通しての健全育成の場として、子ども、保護者、地域に寄り添った活動を新たな挑戦として行っています。
また、児童だけではなく乳幼児親子さん向けの活動にも力を入れており、工作や運動遊びなど日常的な活動から写真アートや、おさがり交換会などの特別な活動にも取り組んでいます。このようなさまざまな活動を通して幼児や児童、地域の方などたくさん笑顔が見られとても嬉しく思っています。
今後とも試行錯誤し、子どもたちにとって大切な遊びや体験活動を提供し続け、日々情勢が変わる中でも、子どもたちの居場所を確保していきます。

子育てひろば 63
「地域と共に作る、子どもたちの居場所」
熊之庄児童館

母子保健事業・成人保健事業

ところ 健康ドーム 問合せ 保健センター

○対象となる子やご家族が体調不良および集団感染しやすい病気にかかっている場合やその恐れがある場合は健診の受診をお控えください。また、対象の日に来られない時は保健センターまでご連絡ください。
○乳幼児健診・むし歯予防教室の所要時間は1時間30分～2時間ほどです。問診票はすこやか手帳内にあります。

健診・相談名	実施日	受付時間	対象となるお子さん	その他
●母子健康手帳発行	8/4(金)・15(火)・25(金)	10:00～10:15 発行:15分程度	—	持ち物 妊娠届出書、マイナンバーカード(ない方は、通知カードおよび本人確認のできる運転免許証など)
●4か月児健診 離乳食講習会(入門編)	8/25(金)	12:45～13:10 13:20～13:45	令和5年4月1日～10日生 令和5年4月11日～20日生	持ち物 母子健康手帳、問診票、バスタオル
●10か月児健診	8/22(火)	12:45～13:10 13:20～13:45	令和4年10月1日～10日生 令和4年10月11日～20日生	持ち物 母子健康手帳、問診票、バスタオル
●1歳6か月児健診	8/4(金) 8/18(金)	12:45～13:10 13:20～13:45 12:45～13:10 13:20～13:45	令和4年1月1日～9日生 令和4年1月10日～20日生 令和4年1月21日～31日生 令和4年2月1日～10日生	持ち物 母子健康手帳、問診票、バスタオル、歯ブラシ1本
●2歳児 むし歯予防教室	8/3(木) 9/7(木)	9:00～9:15 9:20～9:35 9:40～9:55 9:00～9:15 9:20～9:35 9:40～9:55	令和3年7月1日～10日生 令和3年7月11日～20日生 令和3年7月21日～31日生 令和3年8月1日～10日生 令和3年8月11日～20日生 令和3年8月21日～31日生	持ち物 母子健康手帳、問診票、バスタオル、歯ブラシ1本
●2歳6か月児 むし歯予防教室	8/17(木)	9:00～9:15 9:20～9:35 9:40～9:55	令和3年2月1日～10日生 令和3年2月11日～20日生 令和3年2月21日～28日生	持ち物 母子健康手帳、問診票、視力・聴力検査結果票(すこやか手帳内)、バスタオル、歯ブラシ1本 ※視力・聴力の検査は自宅で行ってきてください。
●3歳児健診	8/10(木) 8/24(木)	12:45～13:10 13:20～13:45 12:45～13:10 13:20～13:45	令和2年7月11日～23日生 令和2年7月24日～31日生 令和2年8月1日～10日生 令和2年8月11日～20日生	持ち物 母子健康手帳、問診票、視力・聴力検査結果票(すこやか手帳内)、バスタオル、歯ブラシ1本 ※視力・聴力の検査は自宅で行ってきてください。
■育児相談・栄養相談 (Web予約制) ■母乳相談 (随時電話予約制)	8/23(水)	午前 (予約時にご確認ください)	申込期間 8/14日(月)～18日(金)	持ち物 母子健康手帳、バスタオル 予約フォームURL https://logoform.jp/f/8U6ch
■発達相談(電話予約制)	ご希望の方はお問い合わせください。			
■成人健康相談・ 心の健康相談	8/2(水)	14:00～15:00	—	内容 健康相談、栄養相談、心の相談、 血圧測定、尿検査、健診結果説明

子ども子育て教育に関する相談

相談名	相談方法	とき	ところ・問合せ・申込み
■子育てコンシェルジュ【前日までに予約必要】 妊婦や0歳～未就学児の保護者のニーズに合わせた各種案内や相談	☎ 電話 面談	月～金 9:00～16:00 月～金 9:30～16:00	児童課 園 西子育て支援センター(児童センターきらり内) ☎(25)5155
■子育て相談【面談は予約制】	☎ 電話 面談	月～金 9:00～16:00	保健師・保育士による相談(電話・面談)、 言語聴覚士による発達相談(面談) ☎(22)5151
■家庭教育相談 いじめや不登校などの家庭教育上の悩みをもつ 児童や生徒、保護者などの相談に応じます。	☎ 電話	月～金 9:00～16:00	県教育委員会生涯学習課 ☎052(961)0900
■教育相談 小中学生のいじめや不登校など、学校教育に関する 悩みなどの相談に応じます。	☎ 電話 面談	月～金 9:00～16:00	教育支援センター「パレット」(園分館) ☎(24)4152
■保護司による相談 薬物乱用・非行・家庭内暴力・ひきこもり・不登校の 相談に保護司が応じます。	☎ 電話 面談	月・水・金10:00～16:00	西春日井更生保護サポートセンター西 ☎080(2648)0809
■児童虐待相談 「児童虐待では」と思われることがあったら、 すぐにご相談ください。	☎ 電話 面談	休日・夜間対応可	児童相談所虐待対応ダイヤル ☎189、愛知県中央児童・ 障害者相談センター ☎052(961)7250、または市役所 家庭支援課 ☎(22)1111
■子ども・家庭110番 県では、子どもについての悩みをお持ちの方の相談 に応じます。子ども本人の悩みの相談にも応じます。	☎ 電話 面談	月～金 9:00～17:00	子ども・家庭110番 ☎052(953)4152
■家庭・児童相談	☎ 電話 面談	月～金 8:30～17:15	家庭支援課(園分館)
■母子・父子自立支援相談	☎ 電話 面談	月～金 9:00～17:00	家庭支援課(園分館)
■子ども・若者総合相談	☎ 電話 面談	月～金 9:00～17:00	青少年センター(園分館)

ショウリ キュイジーヌ

昭和時代の
レシピを再現し、
食す試み

博物館の資料としては残ることがない昭和時代の料理を、当時の雑誌などに掲載されたレシピを基に再現し、実際に食することで、昭和時代の食生活を体験し、その時代の食文化の特徴や移り変わりを体感することを試みました。

作り方

【材料と器具（五人前）】トマト中三個、青豆（グリーンピース）大匙一杯、玉子二個、キャベツの白いところ三枚、寒天一本、マヨネーズソース、鹽（しお）。

【作り方】(1) トマトに熱湯をかけてから水に浸け、すぐに引きあげて皮をむき、なり口を捨てて擂鉢で摺りつぶし、布巾で搾って汁をとります。

(2) 寒天を水につけ、軟かくなつた時、水を固く搾って細かくむしり、鍋に入れてトマトの搾り汁と水一合を入れ、火にかけて煮溶かします。上に浮く泡を金杓子で掬（すく）ひとりながら一合に煮つめ、極少の鹽を入れて火からおろし、ゼリー型に入れて冷やします。

(3) ゼリーが冷めたら型から出し、皿にキャベツの織（せん）切を敷き、その上にゼリーを一つのせ、玉子の輪切を周囲（しゅうい）に飾って、上からマヨネーズソースをかけます。

今日のオススメレシピ

トマト・ゼリーのサラダ

トマトを擂（す）り潰して寒天で固めたもの。ピールのお肴（さかな）にも結構ですが、お子様のお八つには殊（こと）によいものです。見たところ涼しさうなものです。



『誰にも簡単に出来る 家庭西洋料理全集』
婦人倶楽部 昭和 8 年 9 月号附録

感想

日本でトマトの需要が急激に伸びたのは、昭和のはじめごろとされています。このころの料理本には、広く使われ始めたトマトを主役としたレシピが数多く紹介されています。

その中から今回取り上げたレシピは、トマト果汁を寒天で固めたゼリーが主役となる見た目も涼やかなトマト・ゼリーのサラダです。トマトの鮮やかな赤色とゼリーのプルンとした質感に大変食欲をそそられます。しかし、再現して食してみたところ、主役のゼリーが果汁に塩だけの味つけなので、かなり味が薄く、トマトの甘みや酸味よりも渋みが勝ってしまい、マヨネーズの助けなしには箸が進まない味に仕上がってしまいました。トマト自体の味に仕上がりが大きく左右されるため、材料選びがとても難しいレシピだと感じました。



「展示期間」 9月24日(日)まで

「怪盗ブルーの月泥棒」(95分)

「歴史民俗資料館 企画展 CAN・だらけ展」

「サンデーロードショー」

時 8月20日(日)午後1時30分

時 8月26日(土)午前11時

時 8月19日(土)午前11時

時 8月5日(土)午後2時

時 8月19日(土)午前11時

時 8月26日(土)午前11時

時 8月19日(土)午前11時

時 8月5日(土)午後2時

時 8月19日(土)午前11時

時 8月26日(土)午前11時

時 8月19日(土)午前11時

時 8月5日(土)午後2時

時 8月19日(土)午前11時

時 8月26日(土)午前11時

時 8月19日(土)午前11時

時 8月5日(土)午後2時

時 8月19日(土)午前11時

時 8月26日(土)午前11時

時 8月19日(土)午前11時

時 8月5日(土)午後2時

時 8月19日(土)午前11時

時 8月26日(土)午前11時

時 8月19日(土)午前11時

時 8月5日(土)午後2時

時 8月19日(土)午前11時

時 8月26日(土)午前11時

時 8月19日(土)午前11時

時 8月5日(土)午後2時

時 8月19日(土)午前11時

時 8月26日(土)午前11時

時 8月19日(土)午前11時

時 8月5日(土)午後2時

時 8月19日(土)午前11時

時 8月26日(土)午前11時

時 8月19日(土)午前11時

時 8月5日(土)午後2時

時 8月19日(土)午前11時

時 8月26日(土)午前11時

時 8月19日(土)午前11時

時 8月5日(土)午後2時

時 8月19日(土)午前11時

時 8月26日(土)午前11時

時 8月19日(土)午前11時

時 8月5日(土)午後2時

時 8月19日(土)午前11時

時 8月26日(土)午前11時

時 8月19日(土)午前11時

時 8月5日(土)午後2時

時 8月19日(土)午前11時

時 8月26日(土)午前11時

時 8月19日(土)午前11時

時 8月5日(土)午後2時

時 8月19日(土)午前11時

時 8月26日(土)午前11時

時 8月19日(土)午前11時

時 8月5日(土)午後2時

時 8月19日(土)午前11時

時 8月26日(土)午前11時

時 8月19日(土)午前11時

時 8月5日(土)午後2時

時 8月19日(土)午前11時

時 8月26日(土)午前11時

ほうかつ だより

地域包括支援センターは、高齢者の方が住み慣れた地域で安心して暮らし続けるための相談窓口です。さまざまな催しも実施しています。対象：介護をしている方・ご本人

介護者の交流	かたる一む	介護者の輪 ～ケアマネジャーと～	認知症介護者 交流会	くつろぎホーム
	とき 8/3(木) 午前10時～11時	とき 8/25(金) 午後1時30分～2時30分	8月はお休みです	とき 8/10(木) 午後2時30分～3時30分
	ところ 西部南地域包括 支援センター	ところ 西部北地域包括 支援センター		ところ 東部地域包括 支援センター

認知症の人やご家族、地域の方、専門職などが交流しています。

認知症カフェ	とき 8月16日(水) 午後1時～2時	8月28日(月) 午後2時～3時	8月10日(木) 午後2時～3時	8月23日(水) 午後1時30分～2時30分	8月24日(木) 午後2時～3時
	ところ Lino Luana (リノルアナ)	エスポア かねせい	HOURS CAFE (アワーズカフェ)	(主催) おれんじの輪 (ヨシツヤ師勝店2階)	@home. (アットホーム)

主催	催し	とき	定員	ところ
西部南	健康相談	9月21日(木) 午前10時～11時	10人 程度	西部南地域包括支援センター
西部北	認知症サポーター養成講座	9月15日(金) 午前10時～11時30分	10人 程度	西部北地域包括支援センター
中部	もしものときの「救急医療情報 キット」を作りました	9月20日(水) 午後2時～3時	20人	中部地域包括支援センター
東部	高齢者の栄養と食事講座	8月21日(月) 午前10時～11時	20人	憩いの家さくら荘
	お薬のお悩みありませんか? 個別相談会	8月18日(金) 午後1時～3時	4人	東部地域包括支援センター

お住まいの地区の地域包括支援センターへ

申込み・問合せ	北名古屋市 西部南 地域包括支援センター	北名古屋市 西部北 地域包括支援センター	北名古屋市 中部 地域包括支援センター	北名古屋市 東部 地域包括支援センター
	☎(54) 5571	☎(54) 1113	☎(21) 1733	☎(27) 2751
	九之坪・加島新田・野崎・ 沖村・西之保・西春駅前	石橋・中之郷・宇福寺・北野・ 法成寺・鍛冶ヶ一色・徳重・ 弥勒寺・山之腰	鹿田・久地野 二子・井瀬木	熊之庄・六ツ師・片場・ 高田寺・能田・薬師寺

エンジョイ回想法

回想法で今日用(教養)と今日行く(教育)を増やしましょう!

大人も子どもも楽しめる!どなたでも参加できます。

夏の宵まつり

とき	8月25日(金)午後4時～6時
ところ	回想法センター・旧加藤家住宅

いきいき隊と将棋などのゲームやコマで対戦!
暑い夏の思い出を一緒に楽しみましょう。

申込み・問合せ ☎(24) 5337 回想法センターへお電話ください。

オススメ
です!

市内在住おむね65歳以上の方には

おためし回想法

とき: 9月8日(金)・15日(金) 午前10時～11時30分
ところ: 憩いの家さかえ荘

自分が体験した昔の話をしたり聞いたりするとなぜか気持ちがい
スッキリします。一度体験してみてください。

新型コロナウイルス感染症拡大防止のため、行事等が中止または内容が変更となる場合がございます。最新の情報は、各担当にお問い合わせください。



講習を受講し、シルバー人材センターで就業しませんか。
時 9月8日(金)午前10時〜午後4時
所 名古屋芸術大学アートスクエア研修室
市内在住の60歳以上で健康で働く意欲のある方
定 20人
申 8月22日(火)までに申込用紙(市シルバー人材センターで配布)に必要事項を記入し、郵送、ファクスまたはメールで愛知県シルバー人材センター連合会へ。
問 愛知県シルバー人材センター連合会
052(961)9521、市シルバー人材センター
052(21)0810

講座
一剪定技能講習



パパママ教室



パパママ教室〜育児編〜

パパママ教室
時 9月3日(日)・4日(月)午前9時20分〜正午
妊産後期向け
1日目 講義(父親の役割)、沐浴・おむつ替えなど実習、赤ちゃん泣きの特徴について、夫婦のペアワーク
2日目 分娩の経過と呼吸法、おっぱいの準備、妊娠中の栄養について
開催当日に妊娠7〜9か月の方
定 25組程度(申込順)
母子健康手帳、筆記用具、水分補給できるもの
申 8月22日(火)〜30日(水)に二次元コードから申込み。
育児編
時 9月10日(日)午前10時〜11時30分
内容 子育ての振り返り、これからの育児について、交流会
講師 小島康生氏(中京大学心理学部発達心理学領域教授)
0歳〜3歳児の子育て中のお父さん・お母さん
定 20組(申込順)
筆記用具
申 8月21日(月)〜9月6日(水)に二次元コードから申込み。
健康ドーム健康増進広場
問 保健センター

就業支援講習会

対象 母子家庭の母、父子家庭の父および寡婦の方で就業への意欲があり、かつ全日程出席できる方
料金 原則無料(ただし教材費、交通費は自己負担)
申込み 申込用紙(家庭支援課分館にあります)に必要事項を記入し、8月4日(金)〜25日(金)に家庭支援課へ。募集定員を超えた場合は抽選で決定します。
問合せ 社会福祉法人愛知県母子寡婦福祉連合会
052(915)8862

Table with 6 columns: 講習名, 会場, 曜日, 日程, 回数, 定員. Rows include: パソコン講習初級 ※1, パソコン中級講習 ※2, 日商簿記3級講習, 介護職員初任者研修 (介護員養成研修・通信), 医薬品登録販売者講習.

※1 ワード、エクセル、インターネット、電子メールの基本操作、仕事で使う報告書や企画書の作成
※2 パソコンの基本操作とワード・エクセルの基本操作ができる方

新型コロナウイルス感染症拡大防止のため、行事等が中止または内容が変更となる場合がございます。最新の情報は、各担当にお問い合わせください。

催し

北名古屋吹奏楽団
MUSIC BOX
夏だけに懐メロ

時 8月20日(日)午後2時〜
所 総合体育館多目的ホール
曲目 川の流れるように、恋の季節、まちぶせ、ジンギスカンほか(事前申込み不要・全席自由)
問 070(3316)7094(月・火・金曜日午後6時〜9時のみ)
kitasumail1996@yahoo.co.jp

もえの丘青空市場

時 8月6日(日)午前9時〜
所 総合体育館多目的ホール
内容 野菜などの販売(なくなり次第終了します)※出店していただく方を募集しています。
問 社会福祉協議会本所



小・中学生(市内)
総合体育館無料開放

アリーナ
毎週土曜日(19日は除く)午前9時〜正午
多目的ホール
時 8月12日(土)・26日(土)午前9時〜正午
※保護者(1人)も無料です。人数が多い場合は当日午前8時45分から抽選により受付順を決定します。アリーナは、室内用靴をお持ちください。なお、受付順の種目により、利用ができない場合があります。
問 総合体育館

西春日井地域「福祉の店」

時 8月24日(木)〜28日(月)午前10時〜午後4時
所 アピタ名古屋空港店
内容 西春日井地域の障害者施設で作った手芸品、花や野菜の苗、陶芸作品、クッキーなどの販売
問 尾張中部福祉の杜
022-1123

師勝少年少女合唱団
体験レッスン

歌が大好きなお友だちは、ぜひいらしてください。
時 8月27日(日)総合福祉センターもえの丘ふれあい健康ルーム、9月3日(日)名古屋芸術大学アートスクエア研修室(各日、午後1時30分〜3時30分)
申 左記二次元コードから。
問 052(2725)(寺川)
kitanagoya.sbgc@gmail.com
※詳しくはホームページまたは募集チラシをご覧ください。



クローバーの日

障害者スポーツ充実のため、総合体育館アリーナ南半面および多目的ホールを障害を有する方(障害者手帳をお持ちの方に無料開放します。
時 8月19日(土)午前9時〜正午
問 総合体育館

署名をお願いします
「平和を願うあなたの記」

悲惨な戦争を繰り返さないために、豊かな社会の実現と恒久平和を願い、署名をお願いします。
時 8月1日(火)〜14日(月)
所 市役所(東)、図書館、名古屋芸術大学アートスクエア、健康ドーム、総合福祉センターもえの丘(図書館は8月13日(日)まで、名古屋芸術大学アートスクエアは8月15日(火)まで)
問 社会福祉課

平和記念式典にご参加ください

全市民を挙げて恒久平和を祈念するとともに、戦没者に対し哀悼の意を表すことを目的に開催します。
時 8月15日(火)午前10時〜
所 名古屋芸術大学アートスクエア大ホール
問 社会福祉課
※ジャンポール開場中につき、駐車場が混雑します。自転車、徒歩、乗り合わせでご来場ください。

新型コロナウイルス感染症拡大防止のため、行事等が中止または内容が変更となる場合がございます。最新の情報は、各担当にお問い合わせください。

新型コロナウイルス感染症拡大防止のため、行事等が中止または内容が変更となる場合がございます。最新の情報は、各担当にお問い合わせください。

講座

募集

インディアカ教室

インディアカは赤い羽根のついたボールを手で打ち合うバレーボール形式のスポーツです。
時 8月6日(日)・13日(日)・20日(日)・27日(日)午前9時〜午後1時(全4回)
所 師勝小学校体育館
定 20人(先着順)
対 市内在住・在勤の中学生以上の方
料 500円(4回分・保険料込み)
持 運動のできる服装、室内用靴、タオル、飲み物
日 8月6日(日)に会場で受け付けます。
問 インディアカ協会 ☎090(1864)4751(寺川)



会計年度任用職員募集

保育園看護師
◆応募資格 看護師免許をお持ちの心身ともに健康な方
勤務日 週5日 午前8時30分〜午後4時30分(応相談)
給与 時給1330円(履歴書(市販のもの)と資格証(写)を持って児童課へ。
保育園延長保育士(夕方)
◆応募資格 保育士資格・幼稚園・小学校・養護教諭免許をお持ちの心身ともに健康な方
勤務日 週5日 午後3時30分〜6時30分(応相談)
給与 時給1290円(履歴書(市販のもの)と資格証(写)を持って児童課へ。
保育園フリー保育士
◆応募資格 保育士資格・幼稚園・小学校・養護教諭免許をお持ちの心身ともに健康な方
勤務日 週5日 午前8時30分〜午後4時30分(応相談)
給与 時給1120円(履歴書(市販のもの)と資格証(写)を持って児童課へ。
◆募集人員 1人
勤務日時 週5日、午前7時30分〜午後2時15分(ただし学校休業日は除く)
勤務場所 市内小学校
給与 時給1010円
勤務期間 9月1日(金)〜12月22日(金)
履歴書(市販のもの)を持って、8月8日(火)までに学校教育課へ。

自衛官採用案内

防衛大学校学生(一般採用試験)
◆採用期 令和6年4月上旬
◆応募資格 日本国籍を有する高校等卒業生(見込み含む)で18歳以上21歳未満の方(平成15年4月2日から平成18年4月1日まで)に出生した方
第1次試験日 10月28日(土)・29日(日)
受付期間 7月1日(土)〜10月18日(水)(締切日必着)
自衛隊愛知地方協力本部小牧分駐所 ☎(73)2190
防衛医科大学校医学科教育部看護学科学学生(自衛官候補看護学生)
◆採用期 令和6年4月上旬
◆応募資格 日本国籍を有する高校等卒業生(見込み含む)18歳以上21歳未満の方(平成15年4月2日から平成18年4月1日まで)に出生した方
第1次試験日 10月14日(土)
受付期間 7月1日(土)〜10月4日(水)(締切日必着)
自衛隊愛知地方協力本部小牧分駐所 ☎(73)2190

放送大学入学生募集

放送大学は、10月入学生を募集しています。10代から90代の幅広い世代、8万5千人以上の学生が、大学を卒業したい、学びを楽しみたいなど、さまざまな目的で学んでいます。心理学・福祉・経済・歴史・文学・情報・自然科学など、300以上の授業科目があり、1科目から学ぶことができます。
出願期間 第1回: 8月31日(木)まで、第2回: 9月12日(火)まで
放送大学愛知学習センター ☎052(589)8333
※放送大学ホームページでも受け付けています。

保育園フリー延長保育士

◆応募資格 保育士資格・幼稚園・小学校・養護教諭免許をお持ちの心身ともに健康な方
勤務日 週5日 午前10時30分〜午後6時30分(応相談)
給与 時給1120円〜1310円(履歴書(市販のもの)と資格証(写)を持って児童課へ。
調理員(給食センター)
◆勤務内容 保育園および学校給食の調理
◆応募資格 心身ともに健康な方
◆募集人員 1人
勤務開始日 9月から
勤務日時 週5日、午前8時30分〜正午(ただし学校休業日は除く)
勤務場所 給食センター
給与 時給990円(履歴書(市販のもの)を持って、8月15日(火)までに給食センターへ。
学校用務員
◆応募資格 心身ともに健康な方
◆募集人員 1人
勤務日時 週5日、午前7時30分〜午後2時15分(ただし学校休業日は除く)
勤務場所 市内小学校
給与 時給1010円
勤務期間 9月1日(金)〜12月22日(金)
履歴書(市販のもの)を持って、8月8日(火)までに学校教育課へ。

お知らせ

下水道が利用できる区域のみなさんへ!
一日も早い下水道への接続をお願いします

市では、快適な環境づくりを目指して、下水道の整備を積極的に進めています。みなさんが下水道に接続すると、悪臭や害虫の発生が少なくなり、生活環境がよくなります。また、側溝や河川がきれいになることにより自然環境を守ることにもつながります。下水道の役割をご理解いただき、下水道が利用できる区域のみなさんは、早期の接続にご協力ください。
問 下水道課

県営名古屋空港からのお知らせ

お盆期間中は駐車場が満車になり駐車できない恐れがあります。空港をご利用の際は公共交通機関もご利用ください。
問 名古屋空港総合案内所 ☎(28)5633(午前7時〜午後9時)

一般事務員(防災交通課)

◆勤務内容 交通・防犯・公共交通に関する事務など
◆応募資格 心身ともに健康でパソコン操作ができ、運転免許のある方
◆勤務日時 週5日 午前8時30分〜午後4時30分(応相談)
給与 時給1010円(8月14日(月)〜25日(金)に履歴書(市販のもの)を持って防災交通課へ。
※郵送では受け付けません。
交通安全管理員(防災交通課)
◆勤務内容 カーブミラー・標識などの修繕など
◆勤務場所 市内
◆応募資格 心身ともに健康で運転免許のある方
◆勤務日時 月20日程度 午前8時30分〜11時30分
給与 時給990円(8月14日(月)〜25日(金)に履歴書(市販のもの)を持って防災交通課へ。
※郵送では受け付けません。

愛知県警察官・警察職員募集

詳細は、愛知県警察採用ウェブページからご確認ください。
問 愛知県警察本部警務課採用センター ☎052(961)1479

8月1日〜10日 夏の安全なまちづくり 県民運動

学校が夏休みとなり、開放的な気分となるこの季節、次のことに注意して犯罪被害に遭わないようにしましょう。
○愛知県警察ホームページにある「体験型防犯教室(BO・KENあいち)」を親子で視聴し、危機回避能力を身につけましょう。
○防犯ブザーを常に使える場所に携帯しましょう。
○自宅にいても油断せず、特に玄関のカギを開けるときは周囲を警戒しましょう。
○夜間歩くときは、人通りが多く明るい道を通りましょう。
問 防災交通課

夏休みを利用して 予防接種を済ませましょう

今年度小学6年生の方には2種混合ワクチン・小学4年生の方には日本脳炎2期のご案内を郵送しています。まだ接種が済みでない方は、長いお休みの間にぜひ接種してください。
問 保健センター

お知らせ

便利なコンビニ交付サービスをご利用ください

市では「マイナンバーカード」を利用して、住民票の写しなどが全国のコンビニエンスストアなどで取得できるサービスを行っています。

◆コンビニ交付に必要なもの
利用者証明用電子証明書が有効な「マイナンバーカード」「4桁の暗証番号」
◆取得できる証明書
「市」に住民登録をされている方
「市」住民票の写し・印鑑登録証明書(印鑑登録が済んでいる方のみ)
「本籍が北名古屋市の方」・全部事項証明書(戸籍謄本)・個人事項証明書(戸籍抄本)・戸籍の附票の写し
◆利用可能店舗
全国の多機能端末機(マルチコピー機)が設置されているコンビニエンスストアなどの各店舗
◆利用できる時間
午前6時30分～午後11時(メンテナンス時を除く毎日、但し店舗の営業日、営業時間に限る)。

問 市民課(園西)

麻しんの感染事例が報告されています!

麻しんの感染力は非常に強く、免疫を持っていない人が感染するとほぼ100%発症すると言われています。感染すると約10日後に発熱や咳、鼻水といった風邪のような症状が現れ、2～3日熱が続いた後39℃以上の高い熱と発疹が出現します。肺炎、中耳炎を合併しやすく患者1000人に1人の割合で脳炎が発症すると言われています。MR(麻しん風しん混合ワクチン)1期は1歳から2歳になるまでに、2期は小学校就学前1年間(年長児)に必ず予防接種を受けましょう。

※すでに接種した方は、再度接種しないようご注意ください。
問 保健センター

レジャー農園利用者募集中

レジャー農園に22区画(7月3日現在)の空きがあります。
¥1㎡あたり200円、1世帯2区画まで
問 商工農政課

毎月第3日曜日は「家庭の日」です

親子の対話がつくる

よい家庭

子どもにとって「家庭」は、生活習慣や社会性を身につける重要な場です。そこで、家族みんなが話し合い、ともに過ごすことが大切です。みなさんの工夫でそれぞれの家庭に合った「家庭の日」をつくっていきましょう。

問 愛知県青少年育成県民会議、市青少年育成会議(家庭支援課内分館内)

「子どもの人権110番」強化週間

いじめ・体罰・虐待など、子どもの人権にかかわる悩みごとや、心配ごとなどの相談に電話で応じます。相談内容についての秘密は固く守られます。ひとりで悩まず、ご相談ください。

時 8月23日(水)～29日(火)午前8時30分～午後7時(土・日は午前10時～午後5時)
◆相談専用電話
0120(007)110
問 名古屋法務局人権擁護部
052(952)8111

強風で飛ぶモノは停電の原因になるモノです

停電の原因として意外と多い「飛来物」。思いがけないものが強風にあおられ、停電を引き起こすことがあります。身の回りに風で飛びそうなものがないかを確認し固定するなどのご協力をお願いします。

○無料アプリ「停電情報お知らせサービス」



問 中部電力パワーグリッド株式会社
0120(985)232(年中無休)

介護保険の利用者負担の軽減制度

介護保険には、住民税非課税世帯の低所得の方を対象に、施設への入所やショートステイを利用した場合の居住費(滞在費)や食事の負担額を軽減する制度があります。預貯金などの要件や軽減額など詳しくは市ホームページでご確認ください。

問 高齢福祉課

浄化槽清掃のお休み

時 8月14日(月)～15日(火)

◆業者名
○(株)アイホク
0587(66)2112
○輪栄工業(株)
0568(23)0300
問 環境課

職業適性検査・就職相談

職業適性検査(約50分)

適性診断システムにより、あなたの職業適性を分析し、相談員が解説を行います。

就職相談(予約優先、50分)

書類選考や面接がうまくいかない方に相談員がコツの伝授や職場体験の案内をします。

時 8月16日(水)、9月20日(水)
午前10時～午後3時(受付は午後2時まで)
所 社会福祉協議会本所
小会議室
就職活動中の15～49歳の方と保護者の方
ごや若者サポートステーション
052(700)2396
問 商工農政課

※検査で知り得た個人情報、他の目的には使用しません。

立地適正化計画届出制度

10月1日(日)に北名古屋市立地適正化計画の策定・公表を予定しています。これに伴い、計画で定められた居住誘導区域外および都市機能誘導区域内外において一定規模以上の開発・建築行為や誘導施設の整備などを行う場合は、都市再生特別措置法に基づき、市への届出が必要となります。

詳細は市ホームページでご確認ください。
問 都市整備課

全国でJアラートの伝達試験が行われます

全国瞬時警報システム(Jアラート)から送られる緊急情報を災害時に的確にお伝えできるよう、情報伝達訓練を行います。

時 8月23日(水)午前11時頃
防災行政無線から、次の内容が一斉に放送されます。
【放送内容】
防災無線チャイム+「これは、Jアラートのテストです。」×3回+「こちらは、こうほうきたなごやです。」+防災無線チャイム
問 防災交通課

市内の商業施設などでマイナンバーカード申請ができます!

マイナンバーカードの作成に必要な写真撮影と申請の代行を実施します。

問 市内在住の方
時 8月26日(土)午前10時～午後4時
ヨシツヤ西春店、8月27日(日)午前10時～午後4時
ヨシツヤ師勝店
免許証や保険証などの本人確認書類
問 市民課(園西)

成年後見制度無料相談

成年後見制度は認知症の方、知的障害のある方、精神障害のある方など判断能力が不十分な方を法律面や生活面で保護したりする制度です。

リーガルサポート愛知支部の司法書士が相談に応じますので、お気軽にご相談ください。
時 8月9日(水)午前10時～正午
所 西部南地域包括支援センター
1(54)5571



新型コロナウイルス感染症拡大防止のため、行事等が中止または内容が変更となる場合がございます。最新の情報は、各担当にお問い合わせください。

新型コロナウイルス感染症拡大防止のため、行事等が中止または内容が変更となる場合がございます。最新の情報は、各担当にお問い合わせください。

新型コロナウイルス感染症拡大防止のため、行事等が中止または内容が変更となる場合がございます。最新の情報は、各担当にお問い合わせください。

お知らせ

ご存じですか？ 検察審査会

交通事故、詐欺、おどしなどの犯罪の被害にあい、警察や検察庁に訴えたが、検察官がその加害者を起訴してくれなかった（不起訴処分といいます）。このような不満をお持ちの方は、検察審査会に審査申立ができます。検察審査会では、選挙権を有する国民の中から「くじ」で選ばれた11人の検察審査員が、検察官が加害者を起訴しなかったことの善し悪しを審査します。

名古屋第一・第二検察審査会事務局 ☎052(203)2423・2425

市商工会の税無料相談

☎9月5日(火)・14日(木)・20日(水)・25日(月)午後1時30分～4時30分 所 市商工会館内 記帳指導・消費税インボイス制度相談 対象 事業所得者 申 予約制。開催日の1か月前から電話で市商工会 ☎(25)0001へ。

個人事業税第一期分の納付をお忘れなく

8月中旬に県から納税通知書をお送りしますので、納期限までに納付してください。納税通知書には第一期分と第二期分の納付書が同封されます。納付書を間違えないようご注意ください。

◆第一期分納期限 8月31日 (木) 愛知県名古屋北部県税事務所課税第一課県民税・事業税第二グループ ☎052(531)6304 (ダイヤルイン) HP (https://www.pref.aichi.jp/so-shiki/zeimu/)

行政相談

総務大臣から委嘱を受けた行政相談委員が、行政に関するご意見やご要望を受け付け、その解決や実現の促進、行政運営の改善などを図っています。 ☎8月24日(木)午前9時～11時30分 所 東庁舎1階市民相談室 ◆ 行政相談委員 Ⅱ 菊谷礼子、町田和好、長谷川源幸 問 総務課

夏休み前に非行を防ごう!



西春駅構内で日本相撲協会式秀部屋の協力による非行防止啓発活動が行われました。式秀部屋のほか市青少年育成会議や市少年補導委員会など総勢50名あまりが参加。改札前で声を揃えて非行防止を呼びかけ、駅前のプランターへ植栽活動を行いました。式秀部屋は式守親方が素行の悪かった少年へ声をかけ生活態度を改めさせたことをきっかけに非行防止活動に力を入れるようになり、この活動は今年で8回目になります。コロナ禍が明け、4年ぶりの開催となりました。太田市長は「みなさんの活動が市をよくしていきます。」と感謝し、大相撲名古屋場所を控えた力士のみなさんを激励しました。

「花いっぱい」で心も明るく



6月28日(水)・29日(木)の2日間、市役所東庁舎で「花いっぱい運動」の苗の配布が行われました。この活動は例年春と秋に行われ、市環境美化推進委員会が、きれいで清潔なまちづくりに賛同する各種機関・団体に対し花の苗や培養土を配布し、市内公共施設などで植栽活動を行うものです。両日で配られた花の苗はマリーゴールドやアスターなど合わせて1,250株。この日東庁舎周辺で植栽を行ったフラワー同好会の参加者は「花を見て少しでも心が癒されれば嬉しい」と語りました。

通勤、通学、お散歩途中、ぜひ市内各地の花壇に目を向けてみてください。

一日の始まりに「朝ごはん」



西春駅構内で市食生活改善推進協議会・ポッカサッポロフード&ビバレッジ株式会社のみなさんと一緒に「朝ごはんを食べよう！キャンペーン」を実施。通勤・通学途中のみなさまへ、朝ごはんを食べることの大切さを伝え、コーンスープ缶を配布しました。

朝ごはんは午前中の活動を支える大切な1食です。さらに毎日食べると、代謝が活発になったり、生活習慣病の予防に繋がったりと良いことが多くあります。朝はあまり食欲が…という方は、今回お配りしたスープやヨーグルトのような、手軽で口当たりのよいものからはじめて、朝ごはんを毎日食べる習慣を身につけませんか？

生活復興を迅速に行うために



昨年度開催した市の総合防災訓練で協力いただいた株式会社タケヒロレッカーが加入するエートス協同組合と「災害時等における車両の移動等に関する協定」を締結しました。

この協定は発災時に生じる車両による道路の封鎖等で人命救助や復興作業の遅れなどを解消するため、市の要請により車両のレッカー移動や被災車両の修理・買取・廃車・代替え車両のレンタル及び優先販売など、地域の早期復興と被災者の心理的・経済的支援を目的とする協定で今後はエートス協同組合と連携を強め、災害発生時には迅速な行動により皆さんの生活復興に寄与します。

障害者・福祉に関する相談

相談名	と き(祝・休日は除く)	ところ・問合せ・申込み
■障害者のための就業相談	月～金 9:00～17:00	問 尾張中部障害者就業・生活支援センター ☎052(908)2540

暮らし・仕事・まちづくり・行政に関する相談

相談名	と き(祝・休日は除く)	ところ・問合せ・申込み
■弁護士による法律相談【予約制】(1組につき30分)	A:8/17(木)・9/14(木) 9:00～12:00 B:8/24(木) 9:00～12:00 予約受付:8/3(木)～	所 A:社会福祉協議会本所相談室 B:総合福祉センターもえの丘1階支援センター相談室 問 社会福祉協議会本所 ☎(25)8500 ※予約制の相談については、当月3日(祝・休日などの場合は、翌日以後最初の平日)から受付を開始します。 ※司法書士相談については、受付期間に予約が入らなかった場合は開催しません。
■司法書士相談【予約制】(1組につき50分)	B:8/15(火) 13:30～16:20 A:9/5(火) 13:30～16:20 予約受付:B:8/3(木)～8/10(木) A:8/3(木)～9/1(金)	
■不動産取引の悩みごと相談	A:8/17(木) 13:00～16:00	
■消費生活相談	火・水・木・金 受付13:00～16:00	所 消費生活センター 問 ☎(22)1111 原則お住まいの市町村での受け付けとなります。
■求人情報提供、職業相談・紹介	月～金 9:30～17:00	所 北名古屋地域職業相談室(社会福祉協議会本所内) ☎(24)8689
■男女共同参画を阻害する権利侵害の相談【予約制】	月～金 8:30～17:00	問 総務課西
■市民活動相談【予約制】	月～金 8:30～17:00	問 総務課西
■広聴相談(市行政一般)【予約制】	月～金 9:00～17:00	問 人事秘書課西
■外国人生活相談【予約制】	月～金 9:00～17:00	問 国際交流協会西 ☎(22)1111

新型コロナウイルス感染症拡大防止のため、行事等が中止または内容が変更となる場合がございます。最新の情報は、各担当にお問い合わせください。

北名古屋市
レクリエーション協会 25周年事業

みんなで歌おう
「歌声喫茶」

四谷美津子 記者



市レクリエーション協会は、25周年事業の一環で、昭和の時代に流行していた「歌声喫茶」を開催しました。初めての試みとか。会場となった市役所東庁舎内の「みなカフェ」は満席になるほどの大盛況。同協会会長の村瀬義雄さんが「懐かしい雰囲気みなさんに楽しんでいただければ」と挨拶した後、参加者は、理事長の佐藤要さんのアコーディオン、松井国夫さんのハーモニカ、篠笛の会「笛吹童子」のみなさんの篠笛の生伴奏で、昭和の名曲20曲余りを歌い楽しみました。



用意された曲の中からリクエストを募り人気の高い順に選曲。「幸せなら手をたたこう」「上を向いて歩こう」「川の流れるように」などなど、ノスタルジックあふれる曲の数々が会場に響き渡りました。休憩時間には手遊びなどで大盛り上がり。「みなさんが楽しそうに歌ってくれて伴奏もまた楽し。充実した時間でした」とは篠笛の会会長の加藤治雄さん。浅野町子さんは「たくさんの人たちでびっくり。いっぱい楽しみました」と満足顔で話してくれました。老若男女みんなが楽しめる「歌声喫茶」。大好評につき継続して開催していく予定といひます。



元気に楽しく歌って健康維持。交流を通して輪(和)が広がり、豊かな人生を過ごすことが、さらには地域の発展につながると感じた一日でした。

市レクリエーション協会は、1997年の「師勝町レクリエーション協会」設立を経て、2006年の合併で「北名古屋市レクリエーション協会」と改称。昨年25周年を迎えました。市民の余暇生活を充実させるために、レクリエーションの総合的な普及振興と、レクリエーションに関する活動を行っている他団体への支援を通して、市民の健康と明るく豊かな生活の促進に努めています。

毎年「合瀬川桜まつり」「レク誕生祭」「ウォーキング&芋煮会」などのイベントを実施し、マジックや皿回し、スポーツ麻雀など多彩な講座も開催。日本レクリエーション協会や愛知県レクリエーション協会からの表彰に加え、愛知県知事賞、文部科学大臣生涯スポーツ功労者表彰を受賞しています。

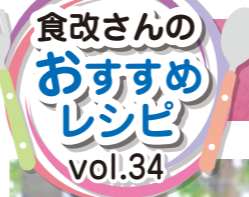

生春巻き トマトだれ



材料 (2人分)

- えび……………小4尾
- レタス……………2枚
- きゅうり……………1/3本
- トマト……………1/4個
- A すりおろしにんにく少々
- 砂糖……………小さじ1/2
- 酢……………大さじ1/2
- 片栗粉……………小さじ1/2
- 一味唐辛子……………少々
- レモン汁……………大さじ1/2
- ライスペーパー……………2枚
- 大葉……………4枚

作り方

- ① えびは背わたを除き茹で、殻をむき厚さを半分に切る。レタスはライスペーパーの大きさに合わせて切る。きゅうりは細切りにする。
- ② トマトは1cm角に切り、耐熱ボウルに入れAを加えてよく混ぜる。ラップをして600Wのレンジで1分加熱する。レモン汁を加え混ぜ、器に盛る。
- ③ ライスペーパーは水にくぐらせ、えび、大葉、きゅうりを置く。ロール状に巻いたレタスをのせ、左右を折りししっかり巻く。
- ④ 器に生春巻きを盛りつけ、トマトだれを添える。

出典 一般財団法人 日本食生活協会 四季を味わう旬レシピより

食改さんからのヒトコト

さっぱりとしているので、夏におすすめです。



問合せ 北名古屋市食生活改善推進協議会(事務局：保健センター)

公共施設利用抽選会 ※変更となる場合がありますので、市ホームページをご確認ください。

施設名	対象月	受付日時	ところ	
名古屋芸術大学 アートスクエア (文化勤労会館)	大ホール	3月分	名古屋芸術大学アートスクエア (文化勤労会館) エントランスホール	
	大ホール以外	11月分		
	展示室・展示コーナー	12月分		
コミュニティセンター(西庁舎併設)	11月分	9月1日(金)	午前8時35分～50分	
総合運動広場テニスコート	9月分	9月1日(金)	午前8時50分～9時	西庁舎 101会議室
		8月5日(土)	午前8時30分～40分	総合体育館 多目的ホール
			午前9時50分～10時	総合体育館 大小会議室
学校施設(テニスコート・体育館)		午前10時50分～11時		

市内の交通事故発生状況

[西枇杷島警察署調べ]

令和5年	6月	累計
死亡事故	0件 0人	0件 0人
人身事故	30件 30人	128件 140人
物損事故	168件	990件

人身事故数は死亡事故数を含む。

市内の窃盗犯発生状況

[西枇杷島警察署調べ]

令和5年	6月	累計
侵入盗	8件	30件
乗物盗	6件	44件
非侵入盗	20件	73件

侵入盗：空き巣、忍び込み等
乗物盗：自転車・自動車・オートバイ盗
非侵入盗：車上ねらい、部品ねらい、ひったくり等

編集後記

今月号は消防団の特集を組んでいます。表紙の写真は実際の活動に同行させてもらい撮影。7月の暑さの中でも地域のために働く素敵なヒーローです。余談ですが、表紙にうっかり映り込んでしまいました。さて私はどこにいますでしょうか？ぜひ探してみてください。(岡野)



報北名古屋

令和5年8月
No.209

編集発行／北名古屋市政府総務部人事秘書課
〒481-8531 愛知県北名古屋市西之保清水田15

●電話 0568(22)1111 ●FAX 0568(25)1800
●ホームページ <https://www.city.kitanagoya.lg.jp/>