

# 広報北名古屋

KITANAGOYA CITY PUBLIC RELATIONS MAGAZINE SINCE 2006

5月  
令和5年

MAY 2023  
No.206



市の情報はLINEから





## 新型コロナワクチン接種

5月8日から春開始接種がはじまります。この期間に接種ができる方は、初回接種終了後、接種の回数に関わらず最終接種から3か月経過した「65歳以上の方」と「5歳以上64歳以下の方」で、基礎疾患等に該当または医療従事者等に該当する方です。5回目接種時点で本市の住民であった方には、順次接種券を発送します。接種券に同封の案内チラシをよくご確認くださいませますようお願いいたします。5歳以上64歳以下の春開始接種の対象者に該当する方で、5回目接種後に本市に転入された方や、3回目または4回目接種済みの方は、接種券発行の申請が必要です。ホームページで申請方法をご確認ください。春開始接種の対象とならない方は、9月開始予定の秋開始接種までお待ちください。

### 予約サポート窓口

ご自身やご家族などによる予約が困難な方に対し、ワクチンの予約サポートを実施します。

**と き** 5月8日(月)～12日(金)、15日(月)～19日(金)午前9時30分～11時30分

**と ころ** 保健センター

**持ち物** 接種券、本人確認書類(免許証、保険証、マイナンバーカードなど)

**問合せ** ワクチン接種電話相談窓口☎(22)8809

## 民有地の緑化に補助金を交付しています

愛知県税である「あい森と緑づくり税」を財源として、「北名古屋都市緑化推進事業補助金」を交付しています。これは、民有地の緑化を推進するため、**市民や事業者**が行う、庭・駐車場・屋上や壁面の植栽、生垣設置といった緑化事業のうち、要件を満たすものについて事業費を補助するものです。

## 緑化事業の要件・限度額

市街化区域内または市街化調整区域の既存集落内において、以下の要件を満たすもの

事業の区分	規模等	補助率	補助限度額
屋上の緑化 壁面の緑化	緑化面積 <b>50㎡</b> 以上	対象事業費の <b>50%</b>	最大500万円 (緑化面積1㎡当たり3万円以内)
空地の緑化 (庭など)			最大500万円 (緑化面積1㎡当たり1万5千円以内)
駐車場の緑化			最大500万円 (緑化面積1㎡当たり2万円以内)
生垣の設置	生垣延長 <b>15m</b> 以上		最大500万円 (延長1m当たり5千円以内)



※ほかにも要件がありますので、詳細はお問い合わせください。

※申請を検討される場合は、緑化事業の計画がわかる図面や見積書をご用意のうえ、都市整備課まで事前にご相談ください。

**予算がなくなり次第終了しますのでお早めにお問い合わせを!**

問合せ 都市整備課 ☎

## ジャンボプールの使用料改定

問合せ スポーツ課

ジャンボプールは平成元年の供用開始より使用料を据え置いていましたが、管理費上昇などのため7月から使用料を改定します。使用料の改定については次のとおりです。ご理解くださいますようお願いいたします。

○小人(小・中学生)	1回券	改定前: 100円	改定後: 150円
	回数券	改定前: 1,000円	改定後: 1,500円
○大人(高校生以上)	1回券	改定前: 300円	改定後: 450円
	回数券	改定前: 3,000円	改定後: 4,500円

※改定前までに購入された回数券は、1枚につき1回券の差額をお支払いいただくことで使用できます。

## Contents 今月の内容

### トピックス

- 3 新型コロナワクチン接種/  
民有地の緑化に補助金を交付しています/  
ジャンボプール使用料改定
- 4~7 特集 未来を創る/ごみ組成調査結果
- 8 北名古屋市職員配置表/愛知県議会議員一般選挙結果
- 9 民生委員・児童委員の日/空き家相談窓口
- 10 情報公開の実施状況
- 10~11 平和夏まつり参加募集
- 12~13 生涯学習講座
- 14 児童扶養手当制度/家屋の改修工事に伴う固定資産税の減額
- 15 健康診査・がん検診/緑のカーテン/いきもの紹介

### 16~17 今月のカレンダー

来月の予定/今月の納税・納付など/休日診療/  
公共施設などの連絡先

- 18 母子保健事業・成人保健事業/  
子ども・子育て・教育に関する相談
- 19 子育て支援センター子育て情報/子育てひろば
- 20 ほうかつだより/エンジョイ回想法
- 21 図書館 × 昭和日常博物館 Selection・Column

### 暮らしの情報

- 22~28 催し/講座/募集/お知らせ/障害者・福祉に関する相談/  
暮らし・仕事・まちづくり・行政に関する相談
- 29 ふおとれば Photo×Report
- 30 食改さんのおすすめレシピ/公共施設利用抽選会/  
市内の交通事故・窃盗犯発生状況/編集後記
- 31 市民記者レポート「ハンズ」

### ハザードマップを確認しよう



市ホームページ「防災マップ」の内水・洪水・地震のハザードマップはこちらから。

### 災害情報がメールで届く



登録すると、市から防災・気象・地震などの情報が配信されます。

### LINEでつながろう



友だち追加すると、市から随時、大切な情報をお届け。

### スマホで「広報北名古屋」



まずはアプリをダウンロード!

### 今月の表紙



回想法センターで紫陽花の会主催のあやとり教室が始まりました。互いに教えあい難しい技にも積極的に挑戦。和気あいあいとした雰囲気でした。

### 市の人口・世帯数 4月1日現在

総人口	86,181人	(+29)
男性	43,202人	(+13)
女性	42,979人	(+16)
世帯数	38,239世帯	(+216)

( )内は前月からの増減

### 市役所の業務案内

**開庁時間**  
午前8時30分～午後5時15分  
**閉庁日**  
土、日、祝・休日、  
年末年始(12月29日～1月3日)  
**窓口延長** 午後7時30分まで  
**第1・3金曜日**:西庁舎 ①②  
**第2・4金曜日**:東庁舎 ①のみ  
**内容**:①戸籍・住民票などの証明発行、印鑑登録②所得・納税などの証明発行、市税などの収納

### マークについて

**時** とき **所** ところ **内** 内容  
**対** 対象 **定** 定員  
**¥** 参加費・入場料・利用料  
(マークなしは無料)  
**持** 持ち物 **申** 申込み **問** 問合せ  
**☎** 電話(市外局番なしは0568)  
**✉** メール **HP** ホームページ  
**西** 西庁舎 **東** 東庁舎

空はいつも北名古屋の環境を見ている。

温かい陽射しは笑顔の証。

時として不機嫌になり

涙を流したりもする。

これもすべては北名古屋の

未来を想つてのこと。

何十年先もこの青空をそのままに。

託されたのは

この空の下にいるわたしたちだ。

環境課

# 未来を創る

# 第4回ごみ組成調査実施!!

## ～次なるステップへ～

### 第4回可燃ごみ組成調査結果(組成割合)

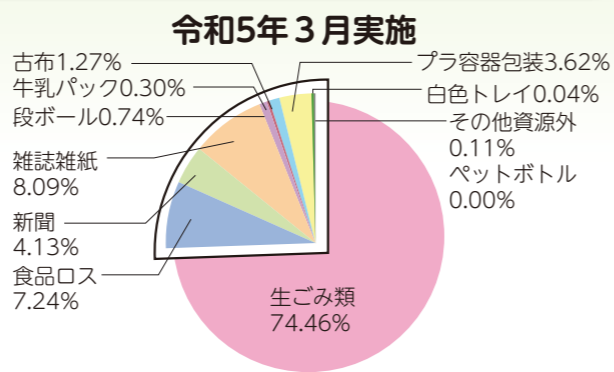
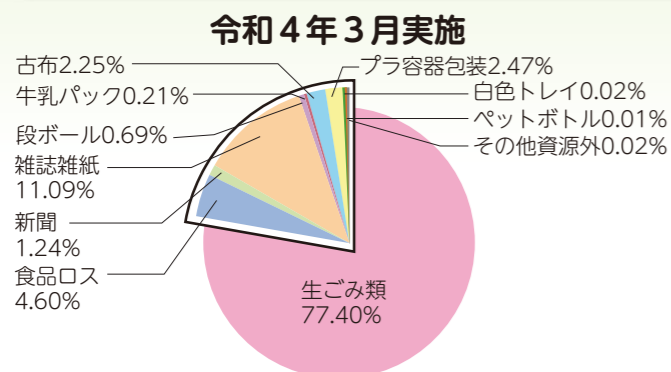

約22.6%の資源の混入

約25.54%の資源の混入

	ごみ	資源(この調査では、食品ロスを資源としています)									
		生ごみ類	食品ロス	新聞	雑誌雑紙	段ボール	牛乳パック	古布	プラ容器包装	白色トレイ	ペットボトル
R4.3	77.40%	4.60%	1.24%	11.09%	0.69%	0.21%	2.25%	2.47%	0.02%	0.01%	0.02%
R5.3	74.46%	7.24%	4.13%	8.09%	0.74%	0.30%	1.27%	3.62%	0.04%	0.00%	0.11%

### Good!

「雑誌・雑紙」「古布」の量が減りました。  
資源をリサイクルする意識が高まっています。

### Bad!

「食品ロス」の量が増えました。  
まだ食べられる食品が結構ありました。

### ～令和4年度累計～(4月分から3月分まで)

総ごみ量	16,034,340 kg	(-474,040kg)
1人1日当たりのごみ量※	510g	(-15g)
ごみ処理経費	320,686,800円	(-9,480,800円)

※総ごみ量(可燃・不燃・粗大)÷人口÷該当月までの日数で算出  
( )内は前年との増減

### ～令和5年3月分のごみ量～

可燃ごみ	1,210,980kg	(-44,890kg)
不燃・粗大ごみ	68,170kg	(-6,050kg)
1人1日当たりのごみ量※	479g	(-20g)
ごみ処理経費	25,583,000円	(-1,018,800円)

※総ごみ量(可燃・不燃・粗大)÷人口÷その月の日数で算出  
( )内は前年同月からの増減

### 令和4年度1人1日当たりのごみ量目標数値と比較して

目標	517g
結果	510g

目標値より  
7g減量!

500gまで  
あと10g  
未知の世界へ  
飛び込もう

この結果はみなさんの努力です!!環境課感無量!!



これまでごみ減量にける想いを精一杯伝えてまいりましたが、その結果が510gという数字に表れました。悲願とも言える1人1日当たり500gを切るまであとわずか…。みなさん!本当にありがとうございます!

### 障害者の働きがいの場になっていると知っていますか?

#### 社会福祉法人西春福祉会 西常設資源集積所管理



夏になると、ジャンボプールを利用する方々の資源で一杯になることも…。暑さで辛いこともあるけれど、みなさんの笑顔を見ることで力に変えています!

#### 社会福祉法人ゆたか福祉会 東常設資源集積所管理



資源集積所としては最大の数量が集まる場所。休まる時間がない中でも、日ごろのみなさんご協力できれいに保たれています。やりがいしかありません!

#### 社会福祉法人師勝福祉会 ダンボール回収(東地区のみ)



主に児童遊園などに出されるダンボール回収。風が強いと運ぶのも一苦労。これも、自分たちの仕事として、一生懸命働いています。仕事も楽しんだ者勝ちです!

#### 南常設資源集積所をご存じですか? (健康ドーム北側砂利第3駐車場)



令和4年4月より新たに南常設資源集積所(古紙のみ回収)を開始しましたがみなさんご存知ですか?古紙類のみの回収ですが、駐車場も広くたくさん出せますのでぜひご利用ください。

令和5年度は次なるステップへ踏み出す年です。みなさんの中に、リサイクル意識が染み込んできていると思います。今度は、ごみを出さない方法やもう一度使うことを日々の暮らしに取り入れてもらうことで、未知なる世界に飛び込むことができます。行こう、環境課とともに!

## 5月12日は「民生委員・児童委員の日」

問合せ 社会福祉課

毎年5月12日は、民生委員・児童委員の日です。これは、大正6年5月12日に民生委員制度の源である済世顧問制度が公布されたことに由来するもので、民生委員制度は100年以上の歴史をもつ制度です。

### ◆民生委員・児童委員とは？

無償のボランティアで地域住民のなかから選ばれますが、職務の重要性から厚生労働大臣により委嘱されます。また、民生委員は児童福祉法の規定により、児童委員を兼ねています。また子どもや子育てに関する支援を専門に担当する民生委員・児童委員を主任児童委員といいます。

### ◆民生委員・児童委員の役割、活動

民生委員・児童委員は、常に住民の立場にたって、安心して暮らしやすい地域社会をつくるために活動しています。それぞれの民生委員・児童委員が担当する地域のなかで、高齢者や障害者の生活上の心配ごとの相談や福祉サービスを利用するためのお手伝い、子育ての不安に関する相談・支援など、さまざまな活動に取り組んでいます。

### 民生委員・児童委員

地区	氏名	地区	氏名	地区	氏名	地区	氏名	地区	氏名
鹿田	西野 勝子	熊之庄	伊藤 武子	高田寺	柴田 忠利	駅前	小塚 哲	徳重	井上 修身
	沢田 裕子		中村 八重子		加島	森 美和子	新川 あつみ		
	高江 久子		伊藤 一也			中村 広美	米野	三輪 宮子	
	青木 幸代		亀山 美津子	織田 昇	岡	高柳 眞知子			
	神野 容美		村田 美喜代	余吾 美代子	野崎	辻 廣二	井上 こまえ		
	江口 弘子		永津 企志子	谷口 公子	久地野	丹羽 喜代一	山田 理恵		
	須佐 永美子		岩永 尚	加藤 千恵美		沖村		柴田 春光	弥勒寺
	大口 佳子	石田 悦子	今村 麗子	二子	白井 静男	伊藤 雅樹			
	清水 壽美宏	石橋 泰子	岡島 貞夫		石橋	佐藤 光雄	西新町	米本 夕起子	
	堀 宗雄	村瀬 昇	鈴村 小百合	中之郷		山田 益江	西之保	大原 美枝子	
	小林 典子	加藤 静	亀川 登茂子	井瀬木	近藤 みよし	青野		大島 良治	
	矢野 建市	大野 栄子	舟橋 千里		能田		菊谷 義一	柴田 壽光	
	平手 高明	瀧田 静江	久具 美千代	能田	音喜多 和子	犬井	堀 美穂子		
	丸川 尚子	島原 英子	高井 典子		宇福寺		小林 結加里	増田 篤彦	
若宮	山田 美智子	六ツ師	佐藤 しげ美	薬師寺	鶴飼 智恵	山之腰	桑原 利通	犬井	海川 成一
	西原 久美		稲垣 芳美	九之坪	杉山 敬子	北野	伊地知 弥生	主任児童委員	
	村上 清美		杉浦 恵子		井上 忍		小川 あかね	氏名	
	小出 明		瀧澤 芳子		山田 和彦	法成寺	藤原 教子	柴田 尚子	
			森 治世		戸田 明子		酒井 知子	池山 辰廣	堀場 君恵
	片場		遠田 知子		萩 初美	九之坪	井上 勝美	山田 桂子	
			波多野 悦子		石黒 敏春		鍛冶ヶ一色	加藤 卓彦	菊谷 和美
藤田 保子		犬飼 常定	鍛冶ヶ一色		垣内 利子		鈴木 孝子		
				今井 君枝	県営住宅	向井 早苗	舟橋 智子		

## 空き家に関する相談窓口

問合せ 施設管理課

空き家は放置しておくとも老朽化が進行し、さまざまな問題を引き起こします。所有者は周辺の生活環境に悪影響を及ぼさないよう、適切に管理する必要があります。

平成30年10月3日に締結した空家等対策に関する協定により、各団体が運営する空き家に関する相談窓口が設置されていますので、ご利用ください。

### 公益社団法人愛知建築士会

相談内容 空き家について技術的な相談

受付 午前9時～午後5時  
(土・日・祝日、お盆、年末年始は除く)  
☎052(201)2201

### 愛知県司法書士会

相談内容 土地・建物の登記、相続・遺言、成年後見、裁判手続きなどに関すること

受付 平日 午前10時～午後4時  
☎050(3533)3707(電話相談専用)  
※初回相談無料の「総合相談センター」も設置しています☎052(683)6686

### 公益社団法人愛知県宅地建物取引業協会

相談内容 空き家に関する売却・賃貸・管理など

受付 毎週月～金曜日 午前9時～正午、午後1時～5時  
(祝日、特定日は除く)  
☎052(522)2567

### 愛知県土地家屋調査士会

相談内容 土地、建物の登記、土地の境界および相隣関係について

受付 毎週水曜日 午後2時、午後3時、午後4時(要予約)  
☎052(586)1200  
**公益社団法人北名古屋市シルバー人材センター**  
相談内容 空き家の見回り点検、植栽の管理などに関すること  
受付 毎週月～金曜日 午前8時30分～午後5時(祝日は除く)  
☎(21)0810

## 令和5年度 北名古屋市職員配置表

令和5年4月1日付

今年度の主な職員配置は、次のとおりです。お問い合わせは、人事秘書課へ。

- 市長=太田考則
- 副市長=伊藤誠浩
- 教育長=松村光洋

### 総務部長=早川正博

- 【総務課】課長=小崎康雄  
市民活動推進室長=祖父江由美
- 【人事秘書課】総務部次長兼課長=大野茂  
主幹=星野武雄
- 【企画情報課】課長=原口依加  
DX推進室長=織田貴之  
行政改革指導監(県職員)=早川征次郎

### 財務部長=大林栄二

- 【財政課】課長=安田道秋
- 【税務課】財務部次長兼課長=西依勝男  
主幹=近藤由美
- 【収納課】課長=上瀬正寿

### 防災環境部長=桑原邦臣

- 【防災交通課】課長=法月正充
- 【環境課】課長=島田恭弘  
環境保全センター長=岩越淳一

### 市民健康部長=青山美枝

- 【市民課】課長=一柳賢司  
主幹=安藤恵美子
- 【国保医療課】課長=下元達也  
主幹=岩田拓也
- 【健康課】課長兼新型コロナウイルスワクチン接種対策室長=武市茂  
保健センター長=岡島晃子

### 福祉部長(福祉事務所長兼務)=安藤知人

- 【社会福祉課】課長=大野久美子  
生活保護室長=井上哲郎
- 【高齢福祉課】福祉部次長兼課長=徳力桂子  
地域包括ケア推進室長=海老真由美  
主幹=森保夫
- 【児童課】課長=高橋真人  
主幹=加藤欣一
- 保育士長=瀬瀬美晴  
保育長=山崎さなみ  
能田保育園長=坪井典子、鹿田北保育園長=吉田真由美  
久地野保育園長=井上有美子、六ツ師保育園長=柘植順子  
九之坪保育園長=中畑智美、徳重保育園長=長谷川寿実  
西之保保育園長=中川敦美、沖村保育園長=松岡直子  
弥勒寺保育園長=豊田容子、中之郷保育園長=須崎初美  
ひまわり園長=足立弘子、ひまわり西園長=渡辺みちよ
- 【家庭支援課】課長=石黒真美

### 建設部長=丹羽信之

- 【施設管理課】課長=川畑聡
- 【都市整備課】課長=大橋敏秀  
建設指導次長(県職員)=佐藤豊  
主幹(用地交渉)=前川淳
- 【商工農政課】課長兼消費生活センター長=久留宮真治  
主幹(農業委員会事務局)=田中敏幸
- 【下水道課】課長=黒宮康博

### 教育部長=鳥居竜也

- 参事(県職員)=鹿島直樹
- 【学校教育課】教育部次長兼課長=安井政義  
学校教育指導監(県職員)=青山良介  
給食センター長=佐々真一
- 【生涯学習課】課長=田中里砂  
文化勤労会館長=家田隆博  
図書館長=瀨島武彦  
歴史民俗資料館長=伊藤明良
- 【スポーツ課】課長=渡辺進

### (会計)会計管理者=酒井英昭

- 【会計課】課長=山田重之

### (議会事務局)議会事務局長=中畑裕太

- 【議事課】課長=豊吉佳子

### (監査委員事務局)監査委員事務局長兼監査課長=牧野一

## 令和5年4月9日執行 愛知県議会議員一般選挙 投・開票結果

### 北名古屋市投票結果

当日有権者数	68,904人
投票者数	22,946人
投票率	33.30%

### 北名古屋市開票区開票結果

(届出順)

安藤 としき	6,019票
あべ たけふみ	9,596票
みずの 富夫	7,008票
有効投票	22,623票
無効投票	323票
その他	0票

# 北名古屋市 平和夏まつり参加募集

問合せ 平和夏まつり実行委員会事務局 (総務課西)

平和夏まつりを盛り上げるため、模擬店、盆踊り、ステージイベントなどに参加してみませんか。応募の際は、各募集要項を確認のうえ、お申し込みください。募集要項、申込書などは市ホームページからダウンロードできます。

## ～協力金のお願い～

平和夏まつりの運営に必要な経費の増大により、平成30年度から各部門に参加いただくみなさんから協力金を頂いています。今後も夏まつりを継続するため、経費節減や財源の確保に努めてまいりますので、引き続き協力金についてご理解を賜りますようお願いいたします。協力金は会場設営費用として使用するため、雨天などによる夏まつり中止の場合なども原則返金ができないことをご了承ください。

**とき** 7月29日(土)・30日(日)午後5時～9時  
**ところ** 名古屋芸術大学アートスクエア・文化の森周辺  
**申込み** 5月8日(月)～24日(水)午後5時までに平和夏まつり実行委員会事務局へ提出

## オープニング演奏 出演団体募集

申込書、デモCDなどを提出してください。実行委員会にて選考し、出演団体を決定します。

**出演日時** 7月29日(土)午後5時5分～  
30日(日)午後5時～  
**応募資格** 市内在住・在勤・在学の方が参加する団体または個人  
**協力金** 1団体：1,000円  
**出演時間** 15分以内(準備・撤収時間含む)

## 盆踊り出場団体募集

やぐらステージ上で盆踊りを踊る団体を募集します。申込書を提出してください。出演順・曲目は希望を踏まえて実行委員会にて決定します。

**出演日時** 7月29日(土)午後6時15分～7時20分  
30日(日)午後7時20分～9時  
**応募資格** 市内在住・在勤・在学の小学生以上の方で構成する5～15人程度の団体  
**協力金** 1団体：1,000円  
**曲目** 北名古屋音頭など全10曲

## ステージイベント出演者募集

やぐらステージで演奏、演芸などを披露する団体を募集します。申込書を提出してください。

**出演日時** 7月29日(土)午後7時20分～8時45分  
30日(日)午後5時40分～7時20分  
**応募資格** 代表者が市内在住・在勤・在学のいずれかに該当する市内の団体または個人  
※営利企業名(ダンススクール名など)での申込みはできません。  
※代表者1人につき、1団体のみ申込みいただけます。  
**協力金** 1団体：1,000円  
**出演時間** 歌・踊りは5分以内、演奏・演芸は8分以内(入退場含む)  
**注意事項** ○申込団体数などにより、出演希望にそえない場合があります。  
○応募団体を対象としたステージイベント説明抽選会を、6月13日(火)午後7時からコミュニティセンターホールで開催します。代表者は必ずご出席ください。

## 模擬店出店団体募集

申込書、団体名簿(必須)、団体規約(任意)を提出してください。申込みが多い場合は抽選で出店団体を決定します。(1団体1店)

**募集出店数** 16店(物品販売10店、飲食6店)  
**出店日時** 7月29日(土)・30日(日)午後5時～9時(時間厳守)  
**応募資格** 市内在住・在勤・在学の方5人以上で構成され、2日間出店できるアマチュア団体  
※商店、企業、事業所(特に平時、飲食業を営む方)、露店商など販売を生業としている個人・団体は出店できません。他の模擬店出店応募団体との重複者を除いて5人以上のメンバーが必要です。  
**協力金** 物品販売ブース：5,000円(1店あたり2日間の金額)  
飲食販売ブース：10,000円(1店あたり2日間の金額)  
**注意事項** ○アルコール飲料の販売はできません。  
○応募団体を対象とした模擬店出店に関する説明抽選会を6月12日(月)午後7時からコミュニティセンターホールで開催します。代表者は必ずご出席ください。  
○初めて応募される方は、事前に平和夏まつり実行委員会事務局へご相談ください。

## 盆踊り合同練習会を開催します

盆踊りを覚えて、おまつりを楽しみましょう。どなたでも参加できますので、ぜひ、お越しください。

**とき・ところ** 6月17日(土)午前10時30分～12時 健康ドームアリーナ  
26日(月)午後1時30分～3時 健康ドームアリーナ  
**練習曲** 北名古屋音頭など全10曲  
**持ち物** 室内用の靴、タオル、飲み物など

## 令和4年度 情報公開等の実施状況をお知らせします

問合せ 総務課

北名古屋市情報公開条例に基づき、市の実施機関が保有している行政文書を市民のみなさんからの請求に応じて開示しています。市の保有する公文書を求めに応じて開示することや行政の説明責任で自ら情報を開示することで、透明性の高い市政の推進に努めていきます。

令和4年度の行政文書と保有個人情報の開示請求件数は次のとおりです。

行政文書開示請求件数および処理内容

実施機関	請求件数	処理件数	処理内容			
			全部開示	一部開示	不開示	取下げ
市長	17	19	5	10	4(3)	0
教育委員会	0	0	0	0	0	0
選挙管理委員会	2	2	2	0	0	0
農業委員会	0	0	0	0	0	0
固定資産評価審査委員会	0	0	0	0	0	0
監査委員	0	0	0	0	0	0
公平委員会	0	0	0	0	0	0
議会	0	0	0	0	0	0

( )は、文書不存在による不開示件数

保有個人情報開示請求件数および処理内容

実施機関	請求件数	処理件数	処理内容			
			全部開示	一部開示	不開示	取下げ
市長	14	14	2	11	0	1
教育委員会	0	0	0	0	0	0
選挙管理委員会	0	0	0	0	0	0
農業委員会	0	0	0	0	0	0
固定資産評価審査委員会	0	0	0	0	0	0
監査委員	0	0	0	0	0	0
公平委員会	0	0	0	0	0	0
議会	0	0	0	0	0	0

( )は、文書不存在による不開示件数

※処理件数とは 開示請求に対する決定などや取下げの件数をいいます。1件の開示請求に対し、行政文書の内容などにより複数の決定がされる場合は、それぞれの文書により決定などの処理を行うため、処理件数が請求件数より多くなっています。

## 2023前期 生涯学習講座

申込期限 5月17日(水)必着

### 受講資格

講座①～⑨市内在住・在勤・在学の15歳以上(中学生は除く)の方(親子講座は祖父も可)

講座⑩市内在住・在学の小学4年～中学3年生

### 申込み方法

#### ◆インターネットで申込み

右の二次元コードを読み取り  
入力フォームに沿ってお申し込み  
ください。



※以下のアドレスからのメールを受信できるようにしてください。

shogai@city.kitanagoya.lg.jp

#### ◆往復はがきで申込み

はがき1枚につき1人1講座のみ有効です。

(返信おもて)

(返信うら)

	①講座名 ②氏名(ふりがな) ③郵便番号・住所 ④電話番号 ⑤年齢 ⑥勤務先(在勤者のみ) ⑦★親子講座の場合は お子さんの氏名(ふりがな)と学年
ご自分の郵便番号 住所 氏名	

(返信おもて)

(返信うら)

	※何も書かないで ください。
〒481-8501 (住所不要) 北名古屋市教育委員会 生涯学習課 行	

### 申込結果

5月31日(水)までに「返信はがき」または「メール」でお知らせします(定員超過の場合は抽選)。6月になっても届かない場合は、生涯学習課までご連絡ください。

### 注意事項

- (1)定員の過半数に満たないなどの理由により、講座を中止する場合があります。
- (2)日程および講座内容は、都合により変更する場合があります。
- (3)親子講座以外は、お子さんと一緒に受講はできません。

問合せ 生涯学習課

### ①バランスボール初級教室 ～体幹やインナーマッスを鍛える～

バランスボールを使った、関節に負担の少ない運動で、無理なく体の左右のバランスを整え、体幹やインナーマッスを鍛えることができます。疲れにくく太りにくい、軽やかな体を作りましょう！  
※バランスボールは、貸出します。

■講師 杉山 靖子(バランスボールインストラクター)  
■会場 総合体育館(柔道場)  
■定員 15人 ■受講料 1,600円  
■日程 (全4回/午前10時～11時)

6月7日(水)	6月14日(水)
6月21日(水)	6月28日(水)

■持ち物 動きやすい服装・ヨガマット(お持ちであれば)  
■託児あり※お子さまひとりあたり1回500円



### ②股関節の動かし方を学ぶイスヨガ ～膝痛・肩こり・腰痛改善～

膝の痛みは、股関節の正しい動かし方を学んで改善することができます。椅子を使ったヨガで下半身の力みを取り、柔軟性のある体を作りましょう。

■講師 大野 素子(flow代表・人材登録講師)  
■会場 健康ドーム(軽運動室)  
■定員 20人 ■受講料 1,600円  
■日程 (全4回/午前10時～11時)

9月6日(水)	9月13日(水)
9月20日(水)	9月27日(水)

■持ち物 ヨガマット・運動のできる服装



### ③わんこのキャラ診断 ～家族と愛犬との毎日が10倍楽しくなる！～

動物占い(の学問版「個性心理学」)で愛犬と家族を12種類の動物タイプに分類し、個性や関係性を診断します。

■講師 三森 啓文  
((一社)個性心理学研究所 特別認定講師)  
■会場 名古屋芸術大学アートスクエア(研修室)  
■定員 20人  
■受講料 800円 ■教材費 100円  
■日程 (全2回/午後1時30分～3時)

7月13日(木)	愛犬の思考や行動パターンを理解しよう
7月20日(木)	愛犬と家族とのパワーバランスは?

■持ち物 家族と愛犬の生年月日(正確なもの)



### ④ジャンヌ・ダルクと演劇 (響き合う歴史とフィクション)

誰もがその名を耳にしたことのあるジャンヌ・ダルク。歴史的な人物像とフランスの時代背景を学びながら、劇中で今なお生き続けるジャンヌ・ダルクの変遷を学びます。19歳で燃え尽きた命が預言者か異端者かあなたにはどう映りますか。

■講師 北原 ルミ  
(金城学院大学 准教授)  
■会場 コミュニティセンター ホール  
■定員 40人 ■受講料 400円  
■日程 7月22日(土) 午後2時～3時30分



### ⑤ペン字初級講座～美文字レッスン～

キレイな文字が書けたらなあと思うことはありませんか。文字の書き方を学び、美しく見えるポイントを覚えましょう。キレイに書く秘訣と冠婚葬祭に活躍する筆ペンのコツも学びます。ボールペン3回・筆ペン1回

■講師 吉田 美和子(美文字アドバイザー)  
■会場 名古屋芸術大学アートスクエア(研修室)  
■定員 20人 ■受講料 1,600円  
■日程 (全4回/午後1時30分～3時)

9月7日(木)	くせ字を直し自信がつく!ひらがな・漢字編
9月14日(木)	はがき・挨拶状を書いてみよう
9月21日(木)	たて書き手紙を書いてみよう
9月28日(木)	筆ペンでのし袋に挑戦してみよう

■持ち物 0.5ミリジェルボールペン・大学ノート・筆ペン

### ⑥(名古屋芸術大学連携事業)アート鑑賞、ここがびっくり! ～描いてミロ、あなたもピカソ、描いてクレー～

日本でも人気のある3人の画家たちのユーモラスな作品を楽しく鑑賞し、あっと驚く描き方で、ミニ作品を制作します。どなたでも楽しく参加できますよ。

■講師 鍵野 いずみ  
(名古屋芸術大学 教育学部子ども学科 准教授)  
■会場 名古屋芸術大学アートスクエア(研修室)  
■定員 20人 ■受講料 400円  
■日程 8月19日(土) 午前10時～正午  
■持ち物 色鉛筆またはクレパス・色紙・はさみ・のり・ネームペン(黒)



### ⑦今から、取り組もう!防災講座 (ベジチェック・血管年齢測定付き♪)

最近注目される「在宅避難」のポイントを紹介します。ご自身やご家族を守る防災の知識を学び、いつ起きるか分からない地震に備えましょう!

■講師 明治安田生命保険相互会社 講師  
■会場 名古屋芸術大学アートスクエア(研修室)  
■定員 40人 ■受講料 無料  
■日程 (全3回/午前10時～11時30分)

9月14日(木)	備えて安心!在宅避難のススム
9月21日(木)	災害に備える「防災脳」を活性化
9月28日(木)	予測ができない地震に備える!もしものときのアクションプラン



### 市公式YouTubeチャンネルで 講座の様子を見学できます!



動画は  
コチラ!



### ★親子講座

### ⑧親子でほほえみパン教室 ～自分で作って、たのしい!おいしい!～

ホームベーカリーでこねた生地で、ウィンナーパン、ピザパン、メロンパンを作ります。1つの生地でお家でも簡単にパン作りできるアイデアいっぱいの教室です。

■講師 古川 あき(hohoemi-pan代表)  
■会場 健康ドーム(クッキングルーム)  
■定員 10組20人(保護者1人につき小学1年～3年生のお子さん1人)

■受講料 1組800円  
■材料費 700円  
■日程 6月4日(日)  
午前10時～午後0時  
30分

■持ち物 エプロン・持ち帰り用容器(パン6個分程度)・子ども用室内靴 マスク着用



### ⑨親子浴衣着付教室 ～浴衣を着こなし、美しい所作を学ぶ～

親子でそれぞれ着物の着方を学び、手持ちの帯(半幅帯・作り付け帯・兵児帯など)の結び方と和装での歩き方や座り方などを学びます。

■講師 杉野きもの着つけ学院 講師  
■会場 名古屋芸術大学アートスクエア(和室)  
■定員 10組20人(保護者1人につき小学4年～中学3年生のお子さん1人)

■受講料 1組800円  
■日程 7月23日(日) 午前9時～正午  
■持ち物 浴衣(親子)・帯(半幅帯、兵児帯など)  
腰ひも3本×2・前板×2



### ★子ども講座

### ⑩ステンドグラスで 「オリジナルチャーム作り」教室

好きな色、形のガラス片を組み合わせてコパーテープを貼り、はんだごてで接着します。オリジナルチャーム作りに挑戦しよう!

■講師 少年少女発明クラブ  
■会場 環境学習センター(西春中学校内)  
■対象 小学4年～中学3年生  
■定員 16人 ■受講料 400円  
■材料費 300円  
■日程 8月6日(日)  
午後1時30分～4時  
■持ち物 上靴・軍手・長袖・長ズボンで参加



### 生涯学習人材登録制度(講師の登録・紹介)

自分の資格やスキルを活かして講師をしませんか?また、登録講師の紹介も行っています。詳細は右の二次元コードからご覧ください。



- 次の方には6月初旬に受診券を送付します。
- 北名古屋市国民健康保険に加入中の40歳以上の方(4月までに加入手続き済の方)
- 後期高齢者医療に加入中の方
- 過去3年間に市のがん検診を一度でも受診した方
- 今年度新たに各種健診(検診)の対象となる方
- 今年度がん検診無料クーポン券の対象者の方

このほか、受診を希望される方には随時受診券を発行し郵送しますので、6月以降に保健センターまでお問い合わせください。

**指定医療機関での個別健診は6月7日(水)から始まります**

指定医療機関の一覧は受診券に同封された「健診ガイド」をご確認ください。定員超過のため予約受付が終了することがありますので、早めの予約をお勧めします。予約については各医療機関へご連絡ください。

**集団健診の申込み方法にWeb予約が加わります**

集団健診の予約集中を緩和するため、予約専用コールセンターでの電話予約に加えて、一部の健診コースを対象にWeb予約を導入しました。詳細は市ホームページをご覧ください。

集団健診では実施可能な人数が限られているため、電話予約・Web予約ともに申込みが大変込み合うことが予想されます。個別健診も合わせてご検討ください。

**実施期間**  
 健康診査：6月7日(水)～12月末  
 がん検診：6月7日(水)～  
 令和6年2月29日(木)  
 (集団健診は8月～12月に実施)

**緑のカーテンづくりにチャレンジしませんか？**

**緑のカーテンとは？**

- 窓辺にゴーヤーやアサガオなどの植物を育てて、
- 日差しを遮り室内を涼しくし、冷房用電力を抑える！
- 葉から蒸発する水分で、自然に周りが涼しく！
- 花や実を楽しめて、緑で気持ちもさわやかに！
- 一石三鳥な、自然のカーテンです。環境課調べで、カーテン付近の温度が5℃も違うことがわかっています。みなさんも緑のカーテンを作ってみませんか？

**～ゴーヤー、アサガオの苗・種を配布します～**

- ①**上級者の方**  
昨年度の種からぜひチャレンジしてみてください！
- ②**中級者の方**  
株式会社クルートより、ゴーヤーとアサガオの種をご提供いただきました。市役所東西庁舎総合案内・健康ドーム・総合福祉センターもえの丘で配布します(数量限定、無くなり次第終了します)。
- ③**初心者の方**

5月16日(火)より、環境課にてゴーヤーとアサガオの苗の配布を行います。  
 ※配布条件：自宅での緑のカーテンの育成のみ対象、受取申請書へ記入および8月末までに写真などの結果報告ができる方(1世帯4株まで、無くなり次第終了となります)。

同じ場所、同じ時間に計測しました

緑のカーテンあり：30.8℃      緑のカーテンなし：35.8℃

緑のカーテン作成者の声  
 ・直射日光を遮れて体感も気分も涼しめた。  
 ・冷房を使う時間が減ったと思う。  
 ・窓辺でペットがリラックスしていた。  
 ・緑色が目に入り、疲れが解消された気がする。

**北名古屋 いきもの紹介**

「ミシシippアカミミガメ(幼体はミドリガメ)」と「アメリカザリガニ」が6月1日より条件付特定外来生物に指定され、野外への放出、輸入、販売、購入、頒布などを許可なしに行うことが禁止されます。一般家庭で飼育している場合は、引き続き飼うことができますが、野外に放さず、家族の一員として最後まで責任をもって飼いましょう。詳細は、環境省ホームページをご確認ください。



**手当制度のご案内**



**特別児童扶養手当**

障害のある20歳未満の児童(施設入所者は除く)を養育している方に手当が支給されます。  
**対象児童・支給月額** ○身体障害1・2級程度または療育手帳A程度 52,400円  
 ○身体障害3級程度または療育手帳B程度 34,900円  
**支給月** 4・8・11月 ※所得制限があります。

**児童扶養手当**

父母の離婚などで、父または母と生計を同じくしていない子どもが育成される家庭(ひとり親家庭)の生活の安定と自立の促進に寄与し、子どもの福祉の増進を図ることを目的として、支給される手当です。  
**対象児童** 父親または母親のいない家庭や両親のどちらかが重度の障害状態にある家庭の18歳以下の児童(18歳に達した日の属する年度の末日まで)  
**支給月額** ○1人目の児童 44,140円(全部支給) 44,130円～10,410円(一部支給)  
 ○2人目 10,420円加算(全部支給) 10,410円～5,210円(一部支給)  
 ○3人目以降 6,250円加算(全部支給) 6,240円～3,130円(一部支給)  
**支給月** 5・7・9・11・1・3月 ※所得制限があります。

**愛知県遺児手当 北名古屋市遺児手当**

母子家庭または父子家庭などの生活の安定と児童の健全育成のため手当が支給される制度です。  
**対象児童** 父親または母親のいない家庭や両親のどちらかが重度の障害の状態にある家庭の18歳以下の児童(18歳に達した日の属する年度の末日まで)  
**支給月額** 1人4,350円 ※受給期間は5年です。ただし、4・5年目は半額となります。  
**支給月** 5・7・9・11・1・3月 ※所得制限があります。  
 ※愛知県遺児手当と北名古屋市遺児手当の支給月額や支給月は同じです。

**家屋の改修工事に伴う固定資産税の減額について**

家屋の改修工事を行った場合、次のとおり固定資産税(都市計画税は含みません)が減額されます。いずれの場合も、改修工事が完了した日から3か月以内に必要書類を添付し申告してください。詳細は、市ホームページをご覧ください。

- 耐震改修工事を行った住宅**  
耐震改修工事を行った住宅が、所定の要件を満たす場合、居住部分(床面積が1戸当たり120㎡まで)にかかる翌年度分の固定資産税の2分の1(長期優良住宅の認定を受けて耐震改修工事を行った場合は3分の2)を減額します。
- 省エネ改修工事を行った住宅**  
省エネ改修工事を行った住宅が、所定の要件を満たす場合、居住部分(床面積が1戸当たり120㎡まで)にかかる翌年度分の固定資産税の3分の1(長期優良住宅の認定を受けて省エネ改修工事を行った場合は3分の2)を減額します。
- バリアフリー改修工事を行った住宅**  
バリアフリー改修工事を行った住宅が、所定の要件を満たす場合、居住部分(床面積が1戸当たり100㎡まで)にかかる翌年度分の固定資産税の3分の1を減額します。  
  
省エネ改修工事とバリアフリー改修工事の減額は、同時適用することができますが、耐震改修工事とその他の改修工事の減額は、同時適用できません。



日	月	火	水
4/30	1 マイナンバーカードの手続一部停止→P.26 ※5/2も停止	2	3 憲法記念日
7	8	9	10 ★赤ちゃんタイム→P.19 ■成年後見人制度無料相談→P.28 ■市商工会の税無料相談→P.28 ※5/18・24・30も開催
14 マイナンバーカード日曜臨時交付窓口開設 ★もえの丘青空市場→P.22 ★けんこうウオーキング→P.22	15 【総合治水推進週間】 ※21日まで	16	17 ★さくらんぼタイム→P.19 ★ムジカフェンテ→P.23 ▲認知症サポーター養成講座→P.23 ■職業適性検査、就職相談→P.28 ※6/22も開催
21	22	23	24 ★はじめましての会→P.19
28 マイナンバーカード日曜臨時交付窓口開設	29	30 ★子育てクラブ→P.19 ▲離乳食講習会 実践編→P.24	31 ▲バウンドテニス教室→P.24 ※6月の毎週水曜日と合わせて全5回開催

→は掲載ページ、○内の数字は前月以前の掲載月号を表します。

木	金	土
4 みどりの日	5 こどもの日	6 ★小・中学生総合体育館無料開放→P.22
11 【春の全国交通安全運動】※20日まで ★かたる〜む→P.20 ★くつろぎホーム→P.20	12 ★認知症介護者交流会→P.20	13 ★小・中学生総合体育館無料開放→P.22 ▲要約筆記入門講座→P.23 ※6/24までの毎週土曜日開催
18	19 ★老人クラブ連合会総会→P.22	20 ★クローバーの日→P.22
25 ★西春日井地域「福祉の店」→P.22 ※5/29まで開催 ■行政相談→P.28	26 ★介護者の輪→P.20	27 ★小・中学生総合体育館無料開放→P.22 ★きたなごや落語会→P.23
6/1	<b>マイナンバーカード日曜臨時交付窓口</b> と き 5月14日・28日 午前9時～正午 問合せ 市民課 6月11日・25日 午前9時～正午 マイナポイントの申請はできません。 対象者 マイナンバーカード交付通知書・電子証明書発行通知書(はがき)が届いた方	

5月の納税・納付など

軽自動車税 (種別割) 全期  
納期限: 5月31日(水)  
問合せ 収納課

保育料・児童クラブ利用料 5月分  
振替日: 5月16日(火)

振替ができるよう預貯金額の確認をお願いします。  
問合せ 児童課

5月15日～21日 総合治水推進週間  
都市の開発が進むと、地表がコンクリートなどで覆われ、短時間の大雨で大量の雨水が河川に入り、洪水や低地での浸水被害の危険性が高まります。新川流域では、洪水や浸水を防ぐための取組を行っています。  
みなさんへのお願い  
新たな住宅建築や駐車場の整備の際に、浸透ます、透水性舗装などの設置により、浸水被害の軽減ができます。みなさんのご協力をお願いします。  
問合せ 都市整備課



休日診療

救急病院をご紹介します「救急医療情報センター」 ☎(81)1133 「あいち救急医療ガイド」 www.qq.pref.aichi.jp/

西春日井東部・西部休日診療所、外科輪番の診療休止に伴う対応

- ◆発熱、咳など、呼吸器症状  
はるひ呼吸器病院  
☎052(400)7111
- ◆外科・一般的な救急診療  
済衆館病院  
☎0568(21)0811

新型コロナウイルス感染対応の相談窓口

発熱などの症状が生じた場合は、まず「かかりつけ医」などにお電話を。

受診・相談センター 清須保健所 ☎052(400)2499  
受付時間 平日午前9時～午後5時30分

夜間・休日相談窓口 ☎052(526)5887  
受付時間 平日午後5時30分～翌午前9時  
土日・祝日 24時間体制

日	歯科	受付時間(9:30~11:30)
5/3 (水・祝)	坪井歯科医院	☎052(501)0228 清須市
5/4 (木・祝)	ばんだ歯科	☎0568(26)3388 北名古屋市
5/5 (金・祝)	タナベ歯科クリニック	☎052(503)3559 清須市
5/7 (日)	なな歯科	☎0568(39)4177 北名古屋市
5/14 (日)	建部歯科クリニック	☎052(502)4250 清須市
5/21 (日)	医療法人旺志会 空港歯科医院	☎0568(28)3478 豊山町
5/28 (日)	西村歯科医院	☎052(501)8254 清須市
6/4 (日)	水野歯科医院	☎0568(23)2345 北名古屋市

※急きょ変更となる場合がありますので、当番医または西名古屋医師会・歯科医師会ホームページでご確認のうえお出かけください。

6 June 来月の予定

催し	ページ
1 (木) ■特設人権相談所	27
4 (日) ▲パパママ教室 ※6/5も開催	23
6 (火) ★見るチルドレン(見るチル)講座 ※6/20・26も開催	23

催し	ページ
9 (金) ★ビジュアルボードフェア ※6/15まで開催	22
18 (日) ★白木スポーツクラブショートテニス大会	22

公共施設などの連絡先	
市役所西庁舎、東庁舎、東庁舎分館	☎(22)1111
名古屋芸術大学アートスクエア(文化勤労会館)	☎(25)5111
図書館・昭和日常博物館(歴史民俗資料館)	☎(25)3600
健康ドーム	☎(23)7006
健康ドーム子育て支援センター	☎(22)0212
保健センター	☎(23)4000
総合体育館	☎(24)0661
総合福祉センターもえの丘	☎(26)2888
社会福祉協議会本所	☎(25)8500
東子育て支援センター	☎(26)7763
西子育て支援センター	☎(25)5155
南子育て支援センター	☎(22)5677
北子育て支援センター	☎(22)5517
児童センターきらり	☎(27)3370
ファミリー・サポート・センター	☎(22)7601



子育て支援センター

# 子育て情報

子育てに関する詳しい情報は、「北名古屋子育てポータルサイト」をご覧ください。



## 赤ちゃんタイム

**とき** 5月10日(水)  
午後1時30分～3時  
**ところ** 西・南子育て支援センター  
**内容** 親子ふれあい遊び、交流会、育児相談、身体測定など  
**対象** 1歳前までの乳児とその保護者、妊婦

## はじめましての会

**とき** 5月24日(水)  
午後1時30分～3時  
**ところ** 東・北子育て支援センター  
**内容** 交流会、親子ふれあい遊び、育児相談など  
**対象** 子育て支援センターを初めて利用する親子、妊婦

## さくらんぼタイム

**とき** 5月17日(水)  
午後1時30分～3時  
**ところ** 西子育て支援センター  
**内容** 交流会、親子ふれあい遊び、育児相談など  
**対象** 入園前の多胎児の親子、多胎児を妊娠中の妊婦、入園後の多胎児の保護者

## 子育てクラブ 春クール(登録制)

**とき・ところ**  
○南子育て支援センター  
5月30日～6月27日の毎週火曜日  
午前10時～11時30分  
○北子育て支援センター  
6月1日～6月29日の毎週木曜日  
午前10時～11時30分  
**内容** わらべうた遊び、散歩、親子遊びなど  
**対象** 令和3年4月2日～令和3年9月30日  
生まれの幼児とその親  
**申込み** 5月8日(月)午後1時から、開催場所の各子育て支援センターで電話にて申込みを受け付けます。  
※2つの子育て支援センターから1か所を選択してください。なお、申込み多数の場合により締め切らせていただく場合があります。

## お父さんと遊ぼう(予約制)

**とき・ところ**  
①西子育て支援センター  
6月3日(土)午前10時～11時30分  
②南子育て支援センター  
6月10日(土)午前10時～11時30分  
③北子育て支援センター  
6月17日(土)午前10時～11時30分  
④東子育て支援センター  
6月24日(土)午前10時～11時30分  
**内容** 親子ふれあい遊び、交流会、お楽しみ  
**対象** 入園前の乳幼児と父または母  
**申込み** ①5月15日(月)②5月22日(月)③5月29日(月)④6月5日(月)午後1時から開催場所の各子育て支援センターにて電話で申込みを受け付けます。  
※駐車場に限りがありますので、徒歩や自転車での来所にご協力をお願いします。

## 子育て支援センターについて

子育て支援センターでは、地域の親子が楽しく遊べるように広場を開放しています。ゆったりとした雰囲気の中で、親子で友だちを作りながら、楽しい時間を過ごしましょう。予約は不要です。ぜひ遊びにきてください。利用方法や行事、内容などが変更になることがありますので、ご了承ください。詳しくは市ホームページをご覧ください。  
※駐車場に限りがありますので、徒歩や自転車での来所にご協力をお願いします。



問合せ  
六ツ師児童館  
☎1551



です。感を経験できるような機会を設けていきたい

生が企画した行事を開催するなか、中高生の活躍の場を広く、誰かの為に何かをする喜びや協力して一つの事を成し遂げた達成感を経験できるような機会を設けていきたい

児童館は18歳までの児童が利用できる施設となっており、六ツ師児童館にも幼児や小学生だけでなく、中学生や高校生が多く来館しています。六ツ師児童館では、中高生が行事のお手伝いをしてくれる事が多く、児童館の夏祭りやお祭りのみならず、地域の秋祭りにもボランティアとして参加してくれています。

今後は、小学生に向けて中高生が企画した行事を開催するなか、中高生の活躍の場を広く、誰かの為に何かをする喜びや協力して一つの事を成し遂げた達成感を経験できるような機会を設けていきたい

「中高生の居場所」  
六ツ師児童館

子育てひろば 61

## 母子保健事業・成人保健事業

ところ 健康ドーム 問合せ 保健センター

○対象となる子やご家族が体調不良および集団感染しやすい病気にかかっている場合やその恐れがある場合は健診の受診をお控えください。また、対象の日に来られない時は保健センターまでご連絡ください。  
○乳幼児健診・むし歯予防教室の所要時間は1時間30分～2時間ほどです。問診票はすこやか手帳内にあります。

健診・相談名	実施日	受付時間	対象となるお子さん	その他	
●母子健康手帳発行	5/12(金)・17(水)・26(金)	10:00～10:15 発行:15分程度	—	持ち物 妊娠届出書、マイナンバーカード(ない方は、通知カードおよび本人確認のできる運転免許証など)	
●4か月児健診 離乳食講習会(入門編)	5/12(金)	12:45～13:10 13:20～13:45	令和4年12月21日～31日生 令和5年1月1日～10日生	持ち物 母子健康手帳、問診票、バスタオル	
	5/26(金)	12:45～13:10 13:20～13:45	令和5年1月11日～21日生 令和5年1月22日～31日生		
		5/9(火)	12:45～13:10 13:20～13:45		令和4年6月21日～30日生 令和4年7月1日～10日生
●10か月児健診	5/23(火)	12:45～13:10 13:20～13:45	令和4年7月11日～20日生 令和4年7月21日～31日	持ち物 母子健康手帳、問診票、バスタオル	
	●1歳6か月児健診	5/19(金)	12:45～13:10 13:20～13:45	令和3年10月11日～17日生 令和3年10月18日～31日生	持ち物 母子健康手帳、問診票、バスタオル、 歯ブラシ1本
6/2(金)		12:45～13:10 13:20～13:45	令和3年11月1日～11日生 令和3年11月12日～20日生		
		5/11(木)	9:00～9:15 9:20～9:35 9:40～9:55	令和3年4月1日～10日生 令和3年4月11日～20日生 令和3年4月21日～30日生	
●2歳児 むし歯予防教室	6/1(木)	9:00～9:15 9:20～9:35 9:40～9:55	令和3年5月1日～10日生 令和3年5月11日～20日生 令和3年5月21日～31日生		
	●2歳6か月児 むし歯予防教室	5/18(木)	9:00～9:15 9:20～9:35 9:40～9:55	令和2年11月1日～10日生 令和2年11月11日～20日生 令和2年11月21日～30日生	持ち物 母子健康手帳、問診票、バスタオル、 歯ブラシ1本 ※視力・聴力の検査は自宅で行っててください。
●3歳児健診 ※当日、目の屈折 検査を実施します。		5/25(木)	12:45～13:10 13:20～13:45	令和2年4月21日～5月3日生 令和2年5月4日～10日生	
		6/8(木)	12:45～13:10 13:20～13:45	令和2年5月11日～17日生 令和2年5月18日～31日生	
■育児相談・栄養相談(予約制) ■母乳相談(予約制)	5/24(水)	午前(予約時にご確認ください。)	申込期間 5月15日(月)～19日(金)	持ち物 母子健康手帳、バスタオル 予約フォーム URL <a href="https://logoform.jp/f/8U6ch">https://logoform.jp/f/8U6ch</a>	
■発達相談(予約制)	ご希望の方はお問い合わせください。				
■成人健康相談・ 心の健康相談	5/10(水)	14:00～15:00	—	内容 健康相談、栄養相談、心の相談、血圧測定、尿検査、健診結果説明	

## 子ども子育て教育に関する相談

相談名	相談方法	とき	ところ・問合せ・申込み
■子育てコンシェルジュ【前日までに予約必要】 妊婦や0歳～未就学児の保護者のニーズに合わせた各種案内や相談	電話 面談	月～金 9:00～16:00	児童課 園
		月～金 9:30～16:00	西子育て支援センター(児童センターきらり内) ☎(25)5155
■子育て相談【面談は予約制】	電話 面談	月～金 9:00～16:00	保健師・保育士による相談(電話・面談)、 言語聴覚士による発達相談(面談) ☎(22)5151
■家庭教育相談 いじめや不登校などの家庭教育上の悩みをもつ児童や生徒、保護者などの相談に応じます。	電話	月～金 9:00～16:00	県教育委員会生涯学習課 ☎052(961)0900
■教育相談 小中学生のいじめや不登校など、学校教育に関する悩みなどの相談に応じます。	電話 面談	月～金 9:00～16:00	教育支援センター「パレット」(園分館) ☎(24)4152
■保護司による相談 薬物乱用・非行・家庭内暴力・ひきこもり・不登校の相談に保護司が応じます。	電話 面談	月・水・金 10:00～16:00	西春日井更生保護サポートセンター西 ☎080(2648)0809
■児童虐待相談 「児童虐待では」と思われることがあったら、すぐにご相談ください。	電話 面談	休日・夜間対応可	児童相談所虐待対応ダイヤル ☎189、愛知県中央児童・ 障害者相談センター ☎052(961)7250、または市役所 家庭支援課 ☎(22)1111
■子ども・家庭110番 県では、子どもについての悩みをお持ちの方の相談に応じます。子ども本人の悩み相談にも応じます。	電話 面談	月～金 9:00～17:00	子ども・家庭110番 ☎052(953)4152
■家庭・児童相談	電話 面談	月～金 8:30～17:15	家庭支援課(園分館)
■母子・父子自立支援相談	電話 面談	月～金 9:00～17:00	家庭支援課(園分館)
■子ども・若者総合相談	電話 面談	月～金 9:00～17:15	青少年センター(園分館)



## 今月のテーマ サッカー SOCCER

今年はサッカー Jリーグ誕生 30 周年。1993 年 5 月 13 日に華やかに開幕した Jリーグ。その開幕戦は、ヴェルディ川崎対横浜マリノスの一戦でした。今月は Jリーグ誕生 30 周年にちなみ、サッカー関連の本をセレクトしました。



**「ディス・イズ・ザ・デイ」**  
著：津村記久子 朝日新聞出版  
人間関係に悩む人や再会をはたした家族…。ファンの人達は最後の試合の「その日」に向けさまざまな思いがある。普通の人達のかげがえのない喜びを、サッカーを通して鮮明に描く連作短編集。

**「心を整える。」**  
著：長谷部誠 幻冬舎  
「心は鍛えるものではなく、整えるもの。」安定した心が結果を出せる秘訣。元日本代表キャプテンの長谷部誠が選手経験から学んだことや実際に行っている誰もがまねできるメンタル術を教える。



**「サッカーの仕事」**  
著：イケウチリリー ポプラ社  
サッカーが好きだから仕事にいかしたい！そんな気持ちを応援するべく、サッカー選手をはじめ監督、スポーツトレーナー、審判員、スポーツライターなどサッカーに関わる仕事を紹介する。

**「エムバペ」**  
著：イアン・スプラッグ  
訳：タカ大丸 KADOKAWA  
2022 年のワールドカップ決勝戦でのハットトリックは記憶に新しい。ゴールデングラブ賞など圧倒的なスピードを誇りサッカー界の歴史を塗り替え続けてきたエムバペを紹介する。



**「ホケツ！」**  
著：小野寺史宜 祥伝社  
万年補欠の主人公の大地は母親を亡くし伯母と暮らすことに。伯母にはレギュラーで活躍していると嘘をつき…。一途に家族や友達・自分と向き合うサッカー少年の青春物語。

**「少年サッカーケガ防止マニュアル」**  
著：金子憲一 メイツ出版  
サッカーをする子ども達をケガから守るポイントは？ケガをしにくいテクニックやトラブル時の素早い対処法などを各項目見開きにまとめ、豊富な写真とともに 50 のコツに分けて解説する。



**「サッカーのスゴイ話 Jリーグのスゴイ話」**  
著：本多辰成 ポプラ社  
1993 年に開幕した日本サッカーの最高峰・Jリーグ。これまでに沢山の伝説と数多くの名選手が生まれた。Jリーグの歴史と記録に残るスゴイ話を紹介する。

**「太陽と月」**  
著：はらだみずき 小学館  
小柄な小松山太陽と背の高い大原月人。体格によって理不尽な思いをしながらも、2 人の少年たちがサッカーのクラブチームを舞台に、本気でプロのサッカー選手を目指す物語。



- 図書館・昭和日常博物館の今月の休館日  
5月1日(月)・2日(火)・8日(月)・15日(月)・22日(月)・29日(月)・31日(水)
- どのよう日の図書館  
紙芝居会  
時 5月6日(土)午後2時  
演者 紙芝居の会「ささやき」
- おはなし会  
時 5月20日(土)午前11時  
演者 朗読クラブ「いっほ」  
5月27日(土)午前11時  
演者 おはなしグループ「ココキョロット」
- サンデーロードショー  
時 5月21日(日)午後1時30分  
【7つの会議 vol.2】(115分)
- 歴史民俗資料館企画展  
おつかい・おかいもの展  
「思い出の中の買い物情景」  
【展示期間】  
5月30日(火)まで

## ほうかつ だより

地域包括支援センターは、高齢者の方が住み慣れた地域で安心して暮らし続けるための相談窓口です。さまざまな催しも実施しています。対象：介護をしている方・ご本人

介護者の交流	～かたる一む～	介護者の輪 ～見守る福祉用具～	認知症介護者 交流会	くつろぎホーム
	とき 5/11(木) 午前10時～11時 ところ 西部南地域包括 支援センター	とき 5/26(金) 午後1時30分～2時30分 ところ 西部北地域包括 支援センター	とき 5/12(金) 午前10時～正午 ところ 済衆館病院 大会議室東側 参加費：200円	とき 5/11(木) 午後2時30分～3時30分 ところ 東部地域包括 支援センター

認知症の人やご家族、地域の方、専門職などが交流しています。

認知症カフェ	とき 5月17日(水) 午後1時～2時 ところ Lino Luana (リノルアナ)	とき 5月11日(木) 午後2時～3時 ところ HOURS CAFE (アワーズカフェ)	とき 5月24日(水) 午後1時30分～2時30分 ところ (主催)おれんじの輪 (ヨシツヤ勝店2階)
--------	---	---	--

相談会や研修会などの催し	主催	催し	とき	定員	ところ
	西部南	健康相談	5月18日(木) 午前10時～11時	10人程度	西部南地域包括支援センター
	西部北	地震に備えよう	5月16日(火) 午前10時～11時	10人程度	西部北地域包括支援センター
	中部	今村先生に聞く 『人生100年時代って?』	5月17日(水) 午後2時～3時30分	20人	済衆館病院大会議室
	東部	健康相談会(体脂肪率・骨格筋率・ 肌年齢など測定できます)	5月17日(水) 午前10時～午後3時	なし	東部地域包括支援センター
		薬の悩みありませんか? 個別相談会	5月19日(金) 午後1時～3時	4人	

お住まいの地区の地域包括支援センターへ。

申込み・問合せ	北名古屋市 西部南 地域包括支援センター ☎(54) 5571	北名古屋市 西部北 地域包括支援センター ☎(54) 1113	北名古屋市 中部 地域包括支援センター ☎(21) 1733	北名古屋市 東部 地域包括支援センター ☎(27) 2751
	九之坪・加島新田・野崎 沖村・西之保・西春駅前	石橋・中之郷・宇福寺・北野・ 法成寺・鍛冶ヶ色・徳重・ 弥勒寺・山之腰	鹿田・久地野 二子・井瀬木	熊之庄・六ツ師・片場・ 高田寺・能田・薬師寺

**エンジョイ回想法** 回想法で今日用(教養)と今日行く(教育)を増やしましょう!  
市内在住のおおむね 65 歳以上の方ならどなたでも参加できます。

**回想法スクール(第1期)6回コース**

とき	5月30日(火)～7月11日(火)毎週火曜日 ※6月27日はお休み 午前10時～11時
ところ	加島会館(加島新田屋敷160番地1)
定員	10人程度

子どもの頃や青春時代の思い出を一緒に語り合いませんか?  
地域での仲間ができて、楽しみも増えますよ!

**申込み・問合せ ☎(24)5337 回想法センターへお電話ください。**

催し

西春日井地域「福祉の店」

時 5月25日(木)～29日(月)午前10時～午後4時 所 アピタ名古屋空港店内 西春日井地域の障害者施設で作った手芸品、花や野菜の苗、陶芸作品、クッキーなどの販売 問 尾張中部福祉の杜(22)1123

もえの丘青空市場

時 5月14日(日)午前9時～ 所 総合福祉センターもえの丘東側内 野菜などの販売 無くなり次第終了。マイバッグ持参にご協力ください 問 社会福祉協議会本所

クローバーの日

障害者スポーツ充実のため、毎月第3土曜日をクローバーの日とし、総合体育館アリーナ南半面および多目的ホールを障害を有する方(障害者手帳をお持ちの方)に無料開放します。 時 5月20日(土)午前9時～正午 問 総合体育館

小・中学生(市内) 総合体育館無料開放

◆アリーナ(南半面) 時 毎週土曜日午前9時～正午(20日は除く) ◆多目的ホール 時 毎週土曜日午前9時～正午(6日、20日は除く) ※保護者(1人)も無料です。人数が多い場合は当日午前8時45分から抽選で優先順を決定します。アリーナは、室内用靴をお持ちください。なお、優先者の種目によって、利用ができない場合があります。 問 総合体育館

第52回けんこう ウォーキング(予約不要)

時 5月14日(日)午前9時～(午前8時30分～45分受付、雨天中止) 所 総合体育館 約4.5kmを歩く体力があり健康な方。小学校低学年児までは保護者同伴。 問 タオル、水分補給の飲み物、ウォーキングカード(お持ちの方) ※開催当日のお問い合わせは、市役所へ。 問 保健センター

白木スポーツクラブ ショートテニス大会

時 6月18日(日)午前9時15分～午後0時30分(午前9時受付開始) 所 健康ドーム内①フリーの部(ミックスダブルス戦) ※女性は男性の代わりで出場可。②ファミリーの部(大人と子供ペア戦) ※子供は小学生に限る。3組以上エントリーがない場合は中止。 ¥1組600円(室内用靴、運動できる服装、タオル、飲み物、ショートテニス用ラケット(貸出し有り) ③参加申込書(スポーツ課内にあります)に必要事項を記載し、参加費を添えて、5月16日(火)までにふれあいスポーツクラブ事務局(スポーツ課内)または白木スポーツクラブ役員へ提出 問 スポーツ課

老人クラブ連合会総会

時 5月19日(金)午後1時30分～3時30分 所 総合体育館多目的ホール ◆総会Ⅱ令和4年度事業報告・収支決算報告、令和5年度事業計画(案)・予算(案) ◆アトラクションⅡホルンアンサンブル紫陽花による演奏 問 高齢福祉課

市長との対話集会 「ごんにちは、市長です」

まちづくりに対する想いや市政へのご意見など、直接市長がお聞きします。 問 市内在住・在勤・在学する者を含む団体もしくはグループ。参加者は30人以内。 ④左記二次元コードから市ホームページをご覧いただき、専用フォームから申込み、または申込書(人事秘書課)で配布、市ホームページからダウンロード可)に記入し、人事秘書課もしくは東西庁舎総合案内へ持参。 ※開催日は調整後決定します。開催時間は1時間程度です。会場は原則市内の公共施設とします。会場予約や準備は申込者が行ってください。 問 人事秘書課

ビジュアルボードフェア

総合治水を理解していただくためのパネル展示を行います。 時 6月9日(金)～15日(木)午前8時30分～午後5時15分(土・日を除く) 所 西庁舎1階 問 都市整備課

きたなごや落語会

昨年度大好評!アマチュア落語会による第3弾「東海飛び蹴り落語会」を開催します。今年もおなかから笑って泣いて落語の世界を堪能しましょう。 時 5月27日(土)午後2時～4時 所 名古屋芸術大学アートスクエア小ホール ¥無料(整理券が必要) ◆整理券Ⅱ5月9日(火)から名古屋芸術大学アートスクエア、生涯学習課(午前9時～午後5時に配布。一人2枚まで。無くなり次第終了。 問 生涯学習課

新型コロナウイルス感染症拡大防止のため、行事等が中止または内容が変更となる場合がございます。最新の情報は、各担当にお問い合わせください。

ムジカフェンテ お昼のコンサートVol.31 ～5月の風に乗って～

時 5月17日(水)午後0時5分～0時35分 所 名古屋芸術大学アートスクエア小ホール ◆出演Ⅱ瀧上久美子(チェロ)、志田理早(メゾソプラノ)、田中百合子(ピアノ) ◆曲目Ⅱ愛の挨拶(エルガー)、サッチャン(大中恩)、即興曲 Op.90-3(シューベルト)ほか 問 musicalcafente@gmail.com ☎090(1727)8996(ムジカフェンテ)

講座

パパママ教室

時 6月4日(日)・5日(月)午前9時20分～正午(受付:午前9時10分～20分) 所 健康ドーム健康増進広場 妊娠後期向け内容。1日目:父親の役割、沐浴などの実習、赤ちゃんの泣きの特徴について、ペアワーク。2日目:分娩の経過と呼吸法、おっぱいの準備、妊娠中の栄養について 問 開催当日に妊娠7～9か月の方 ④18組先着順 ⑤母子健康手帳、筆記用具、水分補給できるもの ⑥5月23日(火)～31日(水)に下記二次元コードから予約 問 健康課

要約筆記入門講座

時 5月13日～6月24日の毎週土曜日午後1時～3時30分(全7回) 所 もえの丘 聞こえない方へのサポート方法、情報を分かりやすく書いて伝える技術を学びます。 問 市内在住・在勤・在学の方 ④10人(先着順) ⑤5月10日(水)までに社会福祉課へ。

認知症サポーター養成講座

認知症について正しく学び、認知症の方やその家族の方の応援者を養成する講座です。 時 5月17日(水)午後2時～3時30分 所 名古屋芸術大学アートスクエア小ホール ◆講師Ⅱキャラバンメイト ④100人(先着順) ⑤5月16日(火)までに地域包括ケア推進室(高齢福祉課)へ

ファミリー・サポート・センター 見るチルドレン(見るチル)講座

子育てに関する生きた情報が学べる講座を行います。 時 6月6日(火)・20日(火)・26日(月)午前10時～午後0時30分(その他に3時間の救命講習 ⑥児童センターきらりわくわくルーム ⑦市内在住の方 ⑧20人程度 ⑨5月9日(火)からファミリー・サポート・センターへ電話 ⑩(22)76011 ※託児を希望される方はあわせてお申し込みください。

就業支援講習会の受講者募集

所 名駅会場 ④母子家庭の母、父子家庭の父および寡婦の方で就業への意欲があり、かつ全日程出席できる方 ⑤20人 ¥原則無料(教材費、交通費は自己負担) ⑥申込用紙(家庭支援課 ⑦分館にあります)に必要事項を記入し、5月8日(月)～29日(月)に家庭支援課へ。募集定員を超えた場合は抽選で決定。

Table with 3 columns: 講習名, 日程, 回数. Includes entries for パソコン講習初級, 調剤薬局事務講習, and 介護職員初任者研修Iコース.

問 社会福祉法人愛知県母子寡婦福祉連合会 ☎052(915)8862 ※1 文字入力、図表、データ入力、ワード、エクセルを仕事に使うための基本操作 ※2 医療保険制度、待遇・マナー、薬の基礎知識、調剤報酬点数算定、処方せん、調剤録作成、レセプト作成と点検、修了試験など ※3 6月30日～8月4日の期間で40.5時間の自宅学習(テキスト学習)が別途必要。

新型コロナウイルス感染症拡大防止のため、行事等が中止または内容が変更となる場合がございます。最新の情報は、各担当にお問い合わせください。

新型コロナウイルス感染症拡大防止のため、行事等が中止または内容が変更となる場合がございます。最新の情報は、各担当にお問い合わせください。

講座

愛知県健康づくりリーダー登録研修会

愛知県健康づくり振興事業団が開催する研修会で、栄養・休養・運動について総合的に学び、「愛知県健康づくりリーダー」として登録されます。登録後、市の事業、高齢者などの健康づくりに関するボランティア活動に協力していただきます。研修会参加のための交通費の補助をします。

時 9月1日(金)・9日(土)・15日(金)・10月7日(土)・14日(土)・27日(金)に実施予定※5月中旬に詳細決定所あいち健康プラザ 対18歳以上、市内在住で、ボランティア活動に理解と関心のある方 定5人(先着順) 無料 地域包括ケア推進室(高齢福祉課内)

離乳食講習会 実践編

食べる様子を見ながら、お子さんに合う離乳食の形状について

アドバイザーも受けられます。時 5月30日(火)午前10時30分、11時30分(15分前より受付開始) 所 健康ドームクッキングルーム 生後9か月〜1歳半頃の離乳食についての講話、取り分け離乳食の調理実演と試食持母子健康手帳、筆記用具、抱っこひも(お子さんと一緒の方)、お子さんの食事に必要なもの 定18人(先着順) 100円

時 5月1日(月)〜24日(水)までに下記二次元コードから。 5月1日(水)〜7日(水)・14日(水)・21日(水)・28日(水)午前9時〜11時30分(全5回) 所 健康ドームアリーナ 定20人(先着順) 対市内在住・在勤の方(先着順) 対市内在住・在勤の方 無料(各自で保険加入) 持運動のできる服装、室内用靴、タオル、飲み物 定5月20日(土)までに市バウンドテニス協会(濱田) 対ファクス(23)9493 二次元コードから。 名前、年齢、電話番号をお送りください。

バウンドテニス教室



お知らせ

在宅高齢者状況調査と高齢福祉ガイドの配布

70歳以上のみの世帯を対象に、介護予防、自立支援などの在宅福祉の推進を図るため、状況調査を実施します。市が依頼をした民生委員が、5月中旬から6月にかけて、みなさんのお宅を訪問します。身分証を示し、世帯の状況などをお聞きします。ご協力ください。なお、状況調査の時に「在宅高齢者状況調査票」に緊急連絡先などを記入して提出することができます。過去に提出されている方は、変更がないか確認させていただきます。

また、民生委員が「高齢者福祉ガイド」を70歳以上の方がいる世帯に配布します。70歳未満の方のみの世帯でご希望の方は、市役所などで配布しています。市ホームページでもご覧いただけますのでご利用ください。 地域包括ケア推進室(高齢福祉課内)

脳ドック健診

今年度から申込方法を変更します。

時 6月〜12月のうち医療機関が指定する日※休診日は除きます。 所 済衆館病院、ようていファミリークリニック、ようてい健康増進クリニック 対身体計測、血圧測定、診察、頭部MRI、頭部MRA、頸部MRA 対次の条件すべてを満たす方 市の住民基本台帳に記載されている方 40歳以上64歳以下の方(令和6年3月31日時点の満年齢) 過去に一度も市の脳ドック健診を受診していない方 対受診できない方 対脳梗塞や脳出血など脳の病気で治療中の方、既往歴のある方 体内に金属または機器(ペースメーカーなど)の入っている方 閉所恐怖症の方や、認知症などで撮影中長時間動かさずにいることができない方 定100人(先着順) 1万5000円(自己負担金免除対象外) 定5月1日(月)午前8時30分〜8日(月)午後5時に二次元コードから。 対電話番号とメールアドレスが必要です。



まちづくり出前講座

市民参加によるまちづくり、生涯学習を通じた仲間づくりの推進を目的に出前講座を行っています。希望する内容について、市職員が地域に向き、お話しします。講座一覧は、市ホームページや企画情報課、生涯学習課の窓口でご確認ください。

手話奉仕員養成講座

対市内に在住・在勤・在学している方を主たる構成員とする団体で、10人以上で受講できる場合 各講座の担当課 企画情報課

入門課程

6月7日〜10月25日毎週水曜日

基礎課程

6月1日〜10月19日毎週木曜日

レベルアップ課程

6月6日〜10月24日毎週火曜日

所 豊山町社会教育センター 対午後7時〜9時(8月9日、15日除く) 対北名古屋市、清須市、豊山町に在住・在勤・在学する18歳以上の方 定各20人(先着順) 3300円 定5月26日(金)までに社会福祉課へ。

募集

会計年度任用職員募集

心身ともに健康で、パソコン操作・窓口業務ができる方のご応募をお待ちしています。

障害福祉に関する一般事務

任用期間 6月1日〜令和6年3月31日 勤務日時 月々金曜日午前9時〜午後5時(祝日除く) 給与 時給1010円(賞与有) 履歴書を社会福祉課へ郵送または持参(5月17日必着) 図書館職員

募集人員 1人 勤務開始日 6月1日 勤務日時 土・日・祝日を含む週5日シフト制

午前8時30分〜午後7時15分のうち7時間 給与 時給1010円 選考 事務適性検査・面接 履歴書を図書館へ持参(5月11日午後5時まで)。

令和6年度4月採用北名古屋市職員募集

試験の詳細は5月15日(月)に市ホームページで公開予定です。 対 人事秘書課

令和5年度 清須保健所健康相談等日程表 (令和5年4月1日現在)

Table with 3 columns: 内容 (Content), 相談日等 (Consultation days), 受付時間 (Reception hours). Rows include mental health, nutrition, dental, bone marrow, fecal bacteria, water quality, food safety, HIV, and hepatitis B/C tests.

(注) 相談日などが祝祭日・年末年始などに当たる場合は、実施しません。 ※1 月1回または偶数月1回の相談は、相談日が祝祭日に当たる場合、前後の週に振り替えます。 ※2 祝祭日のある週は、受付できない場合があります。 ※3 事前に検体提出用の指定容器などを受け取ってください。結果のお渡し開始日は、受付場所により異なります。詳細は、試験検査課 0586(72)0322 までお問い合わせください。 ※4 変更・中止になる場合がありますので、事前に清須保健所へ確認してから検査を受けてください。 問合せ 清須保健所 052(401)2100

新型コロナウイルス感染症拡大防止のため、行事等が中止または内容が変更となる場合がございます。最新の情報は、各担当にお問い合わせください。

日本赤十字社が行う平和のためのあらゆる活動はみなさんからの社資で成り立っています。5月は「会員増強運動月間」。町内会を通じて社資募集を行います。

赤十字会員増強運動月間 5月1日～31日

障害を有する方などが所有する軽自動車は、申請により軽自動車税(種別割)が減免されます(等級によって対象にならない場合があります)。ただし、減免されるのは1台に限りますので、自動車税(種別割)が減免された場合は対象になりません。

軽自動車税(種別割)の減免制度

自動車税(種別割)・軽自動車税(種別割)

4月1日現在で、自動車を所有する方へ県から自動車税(種別割)の、軽自動車やバイクなどを所有する方へ市から軽自動車税(種別割)の納税通知書を5月上旬にお送りします。それぞれ納期限までに納めてください。

特設人権相談所

家庭間の問題、体罰やいじめ、職場でのセクハラ、DVなどでお悩みの方は、お気軽にご相談ください。

第2次北名古屋市男女共同参画プラン

中間見直しを行いました。詳細は市ホームページをご覧ください。

お知らせ

国民年金保険料の退職(失業)による特例免除

被保険者またはその配偶者や世帯主が退職(失業)した場合は、退職(失業)した方の所得を除いて免除の審査が受けられます。

新型コロナウイルス感染症拡大防止のため、行事等が中止または内容が変更となる場合がございます。最新の情報は、各担当にお問い合わせください。

市国民健康保険に加入中の方へ

新型コロナウイルス感染症に係る傷病手当金の適用期間は、5月7日(日)までです。

国民年金 こんなときは必ず届出を

Table with 2 columns: 届出が必要なとき, 届出に必要なもの. Rows include: 会社や官公庁を退職したとき, 会社や官公庁に勤める配偶者(厚生年金に加入している方)に扶養されなくなったとき, 保険料の免除を希望するとき.

問合せ 国保医療課(東西)

マイナンバーカード 手続きの一部停止されます

国のシステムのメンテナンスに伴い、マイナンバーカードの手続の一部が実施できない日があります。

5月1日(月)・2日(火) 停止内容 電子証明書の発行・更新、暗証番号の再設定、券面更新(氏名・住所変更) 市民課(東西)

公共下水道の供用および下水の処理開始区域の縦覧

6月1日から公共下水道の供用および下水の処理開始区域を拡大します。これにつきまして、関係図書を縦覧します。

県早期教育相談

県教育委員会では、乳幼児期(0歳以上)から、来年度に新1年生になるお子さん(6歳まで)とその保護者の方を対象とした早期教育相談を実施します。

弁護士法人心 相談料0円 夜間・土日祝相談可 相続・遺言・交通事故・後遺障害 労災・障害年金・過払金・借金 企業法務・労務・刑事事件他

食器 1kg 20円 壊れてもOK! 不要品 買取いたします 資源市場 営業時間 9:00-17:00 火曜定休

屋根・外壁・雨とい リフォーム 専門店 相談・お見積り無料!! 住まいのお悩み解決します!

長年尽力された功績に 栄えある表彰 第26回参議院議員通常選挙 総務大臣表彰 加藤 隆史様(高田寺)

お知らせ

行政相談

総務大臣から委嘱を受けた行政相談委員が、行政に関するご意見やご要望を受け付け、その解決や実現の促進、行政運営の改善などを図っています。

時 5月25日(木)午前9時～11時  
30分 所 西庁舎1階面談室2 ◆相談委員 菊谷礼子、町田和好、長谷川源幸 総務課

成年後見制度無料相談

成年後見制度は認知症の方、知的障害のある方、精神障害のある方など判断能力が不十分な方を法律面や生活面で保護したりする制度です。リーガルサポート愛知支部の司法書士が相談に応じます。お気軽にご相談ください。

時 5月10日(水)午前10時～正午  
所 西庁舎1階面談室2 ◆相談委員 菊谷礼子、町田和好、長谷川源幸 総務課

就職活動でお悩みの方へ  
職業適性検査、就職相談

職業適性検査(約50分)  
適性診断システムにより、あなたの職業適性を分析し、相談員が解説を行います。

就職相談(予約優先、50分)  
書類選考や面接がうまくいかない方に相談員がコツの伝授や職場体験の案内などをします。

時 5月17日(水)、6月22日(木)  
午前10時～午後3時(受付は午後2時まで) 所 社会福祉協議会本所 小会議室 就職活動中の15歳～49歳の方または保護者の方 申込や若者サポートステーション 052(700)2396 問 商工農政課

市商工会の税無料相談

時 5月10日(水)・18日(木)・24日(水)・30日(火)午後1時30分～4時30分 所 市商工会館内 記帳指導、消費税インボイス制度相談 事業所得者 予約制。市商工会へ電話申込み。 ☎(25)0000

※検査で知り得た個人情報、他の目的には使用しません。

新型コロナウイルス感染症拡大防止のため、行事等が中止または内容が変更となる場合がございます。最新の情報は、各担当にお問い合わせください。

「氷上の格闘技」で大活躍



2月に開催された特別国民体育大会冬季大会アイスホッケー少年男子の部に愛知県代表として出場し7位となった細井羽久マシューさん(大成高校2年)が、結果の報告に市役所を訪問しました。

始めたきっかけは、5歳の時に暮らしていたカナダ・バンクーバーのアイスホッケー教室。「氷の上で、一瞬で決着することが楽しかったから」だそうです。現在は名古屋市内のクラブチームで成人のチームとも練習を行い、今回の県代表に選ばれました。「夢は日本代表で五輪出場。トレーニングで動きのスピードを上げていきたい」と語る細井さん。太田市長も「期待しています。頑張ってください」と励ましました。

吉本新喜劇と市民が笑いの共演



「宝くじふるさとワクワク劇場 in 北名古屋」が名古屋芸術大学アートスクエアで開かれました。前半は、おかずクラブ、オール阪神・巨人が順に登場、漫才で会場を笑いの渦に引き込んでいきました。続いて、林家三平、林家正蔵の兄弟が高座に登場、三平さんの軽妙さ、正蔵さんの円熟味のある落語に観客は聴き入っていました。後半は、吉本新喜劇のメンバーと、オーディションで選ばれた市民のみなさんが共演、北名古屋を舞台にした喜劇が上演されました。途中、子どもはコケる演技、男性は「大阪名物パチパチパンチ」のギャグ、女性は着物姿での殺陣を、新喜劇メンバーから教わって披露し、客席は笑い拍手に包まれていました。

地域再生・復興の立役者



市役所内や市のイベントでちょこちょこ見かけるサルのぬいぐるみ「おのくん」。東日本大震災後に宮城県東松島市小野駅前応急仮設住宅の人々が地域再生・復興の一環として手作り・販売しており、市でも「おのくん」の里親募集を行っています。この日、天神中学校生徒会から「おのくん」の材料を贈呈していただきました。全校を対象に募金を行い、材料の靴下1,085足分を購入しました。生徒会長の猪俣一朗さん(3年)は「震災当時、自分は2歳だったので覚えていないが、後で母親から話を聞いたり、テレビで被災の様子を見たりして心が痛んだ。被災して困っている人へ少しでも思いを届けたい」と話してくれました。

2種目で全国大会出場



都道府県対抗男子駅伝と全国中学生クロスカントリー選手権、2大会に出場した鷲見龍之介さんが市役所を訪れました。男子駅伝では県代表として第6区(3km)に出場。タスキを受け取る際に他選手と接触、転倒し腰やひざを痛めるアクシデントに見舞われましたが、それにも負けずに走り切りました。クロスカントリーでは草原地のような起伏のあるコース(3km)を駆け抜け、4位入賞を果たしました。「体幹を鍛えていたところがよかった」と大会を振り返る鷲見さんは、今春から県内の高校へ進学。「3年間で陸上5000mのインターハイ上位入賞や高校駅伝出場を目指したい」と抱負を語りました。

障害者・福祉に関する相談

相談名	とき(祝・休日は除く)	ところ・問合せ・申込み
■障害者のための就業相談	月～金 9:00～17:00	問 尾張中部障害者就業・生活支援センター ☎052(908)2540

暮らし・仕事・まちづくり・行政に関する相談

相談名	とき(祝・休日は除く)	ところ・問合せ・申込み
■弁護士による法律相談【予約制】(1組につき30分)	A:5/18(木)・6/8(木) 9:00～12:00 B:5/25(木) 9:00～12:00 予約受付:5/8(月)～	所 A:社会福祉協議会本所相談室 B:総合福祉センターもえの丘1階支援センター相談室 問 社会福祉協議会本所 ☎(25)8500 ※予約制の相談については、当月3日(祝・休日などの場合は、翌日以後最初の平日)から受付を開始します。 ※司法書士相談については、受付期間に予約が入らなかった場合は開催しません。
■司法書士相談【予約制】(1組につき50分)	B:5/16(火) 13:30～16:20 A:6/6(火) 13:30～16:20 予約受付: B:5/8(月)～5/12(金) A:5/8(月)～6/2(金)	
■不動産取引の悩みごと相談	A:5/18(木) 13:00～16:00	
■消費生活相談	火～金 受付 13:00～16:00 (ホームページなどで開所を確認ください。)	所 問 消費生活センター 問 ☎(22)1111 原則お住まいの市町村での受け付けとなります。
■求人情報提供、職業相談・紹介	月～金 9:30～17:00	所 問 北名古屋地域職業相談室(社会福祉協議会本所内) ☎(24)8689
■男女共同参画を阻害する権利侵害の相談【予約制】	月～金 8:30～17:00	問 総務課西
■市民活動相談【予約制】	月～金 8:30～17:00	問 総務課西
■広聴相談(市行政一般)【予約制】	月～金 9:00～17:00	問 人事秘書課西
■外国人生活相談【予約制】	月～金 9:00～17:00	問 国際交流協会西 ☎(22)1111

新型コロナウイルス感染症拡大防止のため、行事等が中止または内容が変更となる場合がございます。最新の情報は、各担当にお問い合わせください。

# 昭和の思い出フェスタ

瀬川 豊 記者



北名古屋市は回想法を導入して20年を迎えた。その節目を記念して回想法スクールの卒業生(いきいき隊)による「昭和の思い出フェスタ」が3月に名古屋芸術大学アートスクエアにおいて開催された。



1日目は大ホールにて「わが町自慢 笑顔と元気が広がる回想法～思い出ふれあい事業のすべて～」と題し、回想法事業紹介劇が上演された。オープニングではいきいき隊員が回想法の説明をしながら熱心に紹介。現在のいきいき隊までの成り立ちがわかりやすく演出されていた。卒業生の小林美紀子さんは「回想法は『人生を振り返り思い出を楽しみながら語ること』が、脳の活性化に役立ち元気になります」、鈴木和夫さんは「昔と今をつなぎ、人と人をつなぎ地域の輪を広げること」ができればいいです」、大口勝由さんは「昭和時代の様子を見て、懐かしい頃を回想して、郷愁に浸っていただきたい」と話した。この回想法演劇には、なんと94歳の熊倉三郎右衛門さんも出演。劇を演じるというよりは、過去に戻りその時の自分になっているように感じられた。演劇の経験のない人が何回も練習を重ね、昭和の日常生活の何気ない動作や会話に、本当に気持ちがこもっていてよかった。



2日目は小ホールにて「昭和の街並み再現～昭和回想録～」と題し開催された。オープニングでは、チンドン屋がお祝いに駆けつけて、にぎやかなパレードが花を添えた。昔懐かしい、八百屋、みそたまり屋、下駄屋、傘屋、タバコ屋など、昭和の街並みが再現されていた。空き地では、めんこ、コマ廻し、お手玉、あやとり、と昭和の遊びが披露された。最後に紙芝居が登場し、語りかけるようで、感情移入されていると思った。



昭和時代の庶民の服装もつづさに再現されて、昔のことを思い出し、回想法の目的である脳が活性化したように感じられた2日間だった。



## 食改さんのおすすめレシピ vol.31

### 新たまねぎの肉詰め

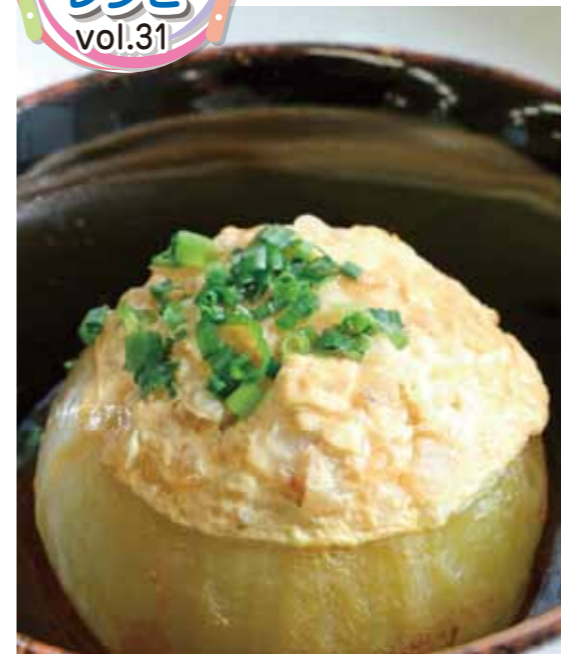

#### 材料 (2人分)

- 新たまねぎ……………中2個
- 木綿豆腐……………20g
- 干しいたけ……………1/2個
- 鶏ひき肉……………25g
- 卵……………1/2個
- 小麦粉……………適量
- A しょうが汁……………小さじ1
- 片栗粉……………小さじ1
- 塩……………ひとつまみ
- しょうゆ……………小さじ1/2
- 酒……………小さじ1/2
- みりん……………小さじ1/2
- だし汁……………250ml (干しいたけの戻し汁を含める)
- B みりん……………大さじ1/2
- しょうゆ……………大さじ1
- 片栗粉……………大さじ1/2
- 水……………大さじ1

#### 作り方

- 1 新たまねぎは上1/3を切り落とし、外側2~3枚残して中身を半分くり抜く。水で洗ったら水気を取る。(くり抜きにくいときは、ラップで包み電子レンジで様子を見ながら加熱してからくり抜く)
- 2 くり抜いたたまねぎはみじん切りにし、木綿豆腐はよく水切りしておく。干しいたけは、水で戻してみじん切りにする。
- 3 鶏ひき肉に②と卵とAを合わせてよく練る。
- 4 ①のたまねぎの内側に小麦粉を振り、③を詰める。
- 5 だし汁を煮立ててBで味を付ける。④のたまねぎを入れ、蓋をして弱火で30分程煮る。たまねぎが透き通ったら器に盛る。
- 6 ⑤のだし汁に水溶き片栗粉を入れてあんを作る。
- 7 ⑤のたまねぎに⑥のあんをかける。

#### 食改さんからのヒトコト

旬の新たまねぎを丸ごと楽しめます。特有の甘さも感じられる1品です。



問合せ 北名古屋市食生活改善推進協議会(事務局：保健センター)

#### 公共施設利用抽選会 ※変更となる場合がありますので、市ホームページをご確認ください。

施設名	対象月	受付日時	ところ
名古屋芸術大学アートスクエア(文化勤労会館)	大ホール	12月分	名古屋芸術大学アートスクエア エントランスホール
	大ホール以外	8月分	
	展示室・展示コーナー	9月分	
コミュニティセンター(西庁舎併設)	8月分	6月1日(木)	西庁舎 1階101会議室
総合運動広場テニスコート	6月分	5月6日(土)	総合体育館 多目的ホール
		5月13日(土)	午前8時30分~40分
			午前9時30分~40分
総合運動広場グラウンド、白木・天神中学校夜間照明(グラウンド)、新川東部浄化センターサッカー広場、親水運動広場			総合体育館 大会議室
学校施設(テニスコート・体育館)			

#### 市内の交通事故発生状況

[西枇杷島警察署調べ]

	令和5年 2月		令和5年 3月	
	発生	累計	発生	累計
死亡事故	0件	0件	0件	0件
人身事故	14件	32件	26件	58件
物損事故	14件	32件	35件	67件
物損事故	160件	318件	176件	494件

人身事故数は死亡事故数を含む。

#### 市内の窃盗犯発生状況

[西枇杷島警察署調べ]

	令和5年 3月		累計
	発生	累計	
侵入盗	5件	16件	
乗物盗	13件	24件	
非侵入盗	8件	26件	
侵入盗	：空き巣、忍び込み等		
乗物盗	：自転車・自動車・オートバイ盗		
非侵入盗	：車上ねらい、部品ねらい、ひったくり等		

#### 編集後記

今年度から広報担当になりました岡野です。一眼レフカメラを持つことも初めてなので緊張で手が震える気持ちですが、日々練習を重ねて精進していきたいと思っています。みなさんにわかりやすく、楽しんで読んでいただける広報紙を作れるように頑張ります。





編集発行／北名古屋市役所総務部人事秘書課  
〒481-8531 愛知県北名古屋市西之保清水田15

●電話 0568(22)1111 ●FAX 0568(25)1800  
●ホームページ <https://www.city.kitanagoya.lg.jp/>

広告面

財源確保のため有料広告を掲載しています。広告の内容に関するお問い合わせは直接広告主へお願いいたします。