

広報北名古屋

KITANAGOYA CITY PUBLIC RELATIONS MAGAZINE SINCE 2006

12月
令和4年

DECEMBER 2022

No.201

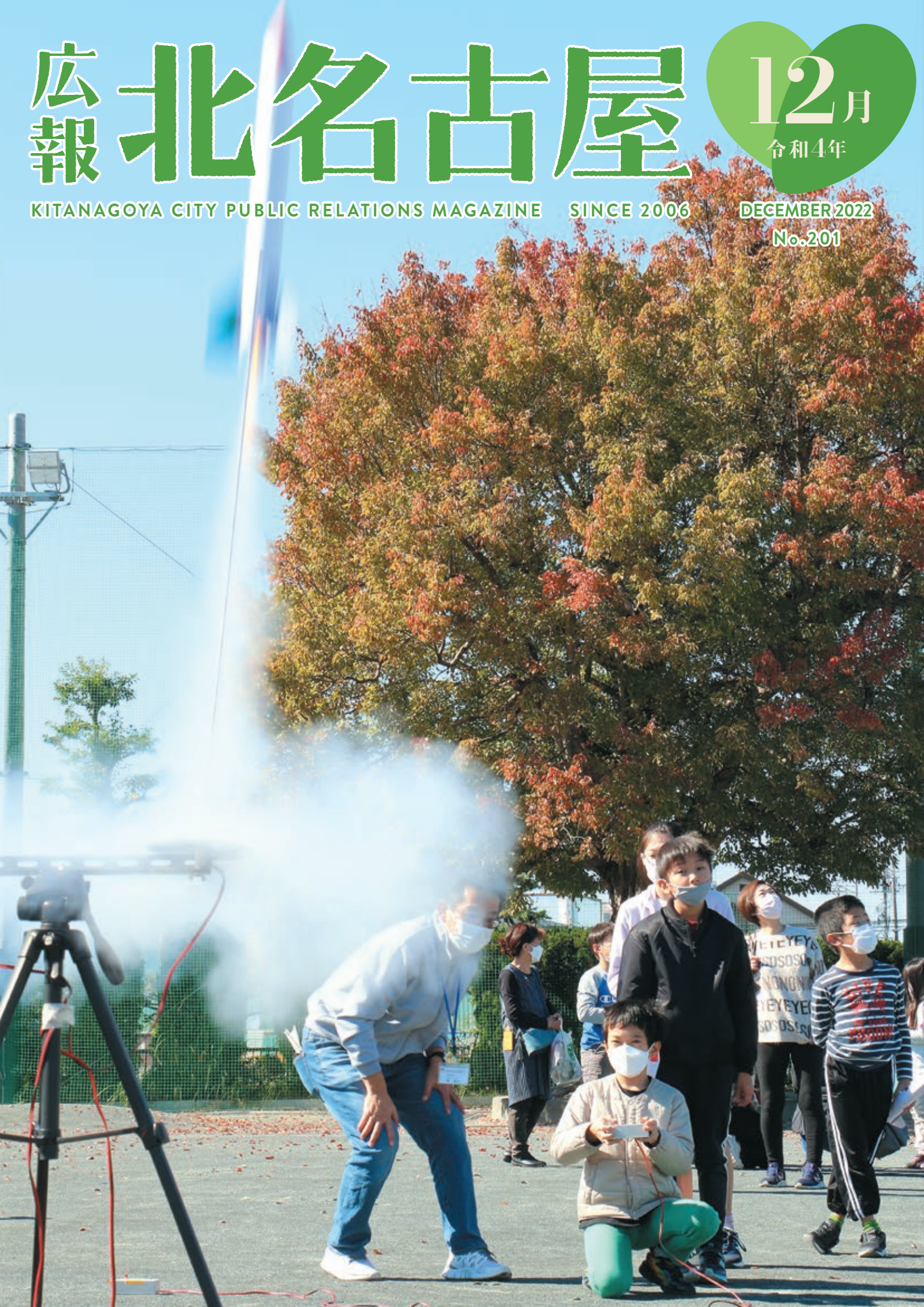



年末年始の業務案内

市の業務および各施設は、次のとおり休業させていただきます。ご迷惑をおかけしますが、ご理解とご協力をお願いします。

業 務 ・ 施 設	12月					1月				
	27 火	28 水	29 木	30 金	31 土	1 日	2 月	3 火	4 水	5 木
可燃ごみ・プラスチック製容器包装収集					休	休	休	休		
不燃ごみ収集			休	休	休	休	休	休		
資源回収	1月のみ、次の一部地区の回収日を変更します。 第1・3月曜日の地区 → 第2・3月曜日(1月9日・16日) 第1・3火曜日の地区 → 第2・3火曜日(1月10日・17日) 第1・3水曜日の地区 → 第2・3水曜日(1月11日・18日) ※弥勒寺地区の1月11日(水)の回収は、古紙・古布のみとなり、びん・缶の回収はありません。									
常設資源集積所(東・西・南)		※	休	休	休	休	休	休	※	
◆粗大ごみ 年内収集分の受付最終日は12月7日(水)です。来年の受付再開は1月4日(水)からとなります。										
し尿のくみ取り・浄化槽の清掃 問合せ (株)アイホク ☎0587(66)2112 ※お住まいにより 輸栄工業(株) ☎(23)0300 左記のいずれか					休	休	休	休	休	
きたバスの運行・運休			休	休	休	休	休	休		
放置自転車などの返還業務			休	休	休	休	休	休		
市役所(東・西庁舎、東庁舎分館)			休	休	休	休	休	休		
◆戸籍の届出の取り扱い お休みの期間でも、出生、死亡、婚姻などの戸籍の届出は、西庁舎宿直室で24時間受け付けます。										
コンビニでの住民票、印鑑登録証明書などの交付						休	休			
コミュニティセンター(西庁舎)		休	休	休	休	休	休	休	休	
保健センター			休	休	休	休	休	休		
健康ドーム、健康ドーム子育て支援センター		休	休	休	休	休	休	休	休	
児童館、東・西・南・北子育て支援センター			休	休	休	休	休	休		
児童センターきらり、ファミリー・サポート・センター			休	休	休	休	休	休		
陽だまりハウス			休	休	休	休	休	休		
社会福祉協議会本所、総合福祉センターもえの丘			休	休	休	休	休	休		
回想法センター・旧加藤家住宅		休	休	休	休	休	休	休	休	
しあわせの家、ふれあいの家			休	休	休	休	休	休		
憩いの家さかえ荘、さくら荘、ふたば荘			休	休	休	休	休	休		
教育支援センター「パレット」		休	休	休	休	休	休	休	休	
名古屋芸術大学アートスクエア(文化勤労会館)		休	休	休	休	休	休	休	休	
図書館、歴史民俗資料館		休	休	休	休	休	休	休	休	
総合体育館、総合運動広場		休	休	休	休	休	休	休	休	

Contents 今月の内容

- トピックス**
- 3 年末年始の業務案内
 - 4 新型コロナウイルス感染症情報/小・中学校就学援助
 - 5 緑のカーテンでこんな効果が!
 - 6~7 17年前の技術(愛・地球博)から見る未来の社会
 - 8~9 お知らせします~市の家計簿~
 - 10 ご存知ですか? あなたの地域の「民生委員・児童委員」
 - 11 人権週間/協働のまちづくり事業補助金申請受付
 - 12 はたちのつどい/ヒトパピローマウイルスワクチン接種助成
 - 13 市表彰式/自宅でe-Tax/東庁舎で確定申告書用紙の配布はありません
 - 14 子どもランニング教室/家屋改修工事に伴う固定資産税減額
 - 15 リノベーション・ラボ/市のごみ量/地球に優しい豆知識
 - 16~17 **今月のカレンダー**
来月の予定/今月の納税・納付など/休日診療/公共施設などの連絡先
 - 18 母子保健事業・成人保健事業/子ども・子育て・教育に関する相談
 - 19 子育て支援センター子育て情報/子育てひろば
 - 20 ほうかつだより/エンジョイ回想法
 - 21 図書館×昭和日常博物館 Selection・Column
- 暮らしの情報**
- 22~28 催し/講座/募集/お知らせ/障害者・福祉に関する相談/暮らし・仕事・まちづくり・行政に関する相談
 - 29 ふおとれば Photo×Report
 - 30 食改さんのおすすめレシピ/公共施設利用抽選会/市内の交通事故・窃盗犯発生状況/編集後記
 - 31 市民記者レポート「ハンズ」

ハザードマップを確認しよう



市ホームページ「防災マップ」の内水・洪水・地震のハザードマップはこちらから。

災害情報がメールで届く



登録すると、市から防災・気象・地震などの情報が配信されます。

LINEでつながろう



友だち追加すると、市から随時、大切な情報をお届け。

スマホで「広報北名古屋」



まずはアプリをダウンロード!

今月の表紙



生涯学習講座「未来へ翔け!手作りロケット」本物と同じ原理のモデルロケットを親子で制作し、秋晴れの空へ向かってきれいに打ち上げました。

市の人口・世帯数 11月1日現在

総人口	86,196人	(+7)
男性	43,244人	(+21)
女性	42,952人	(-14)
世帯数	38,017世帯	(+22)

()内は前月からの増減

市役所の業務案内

開庁時間
午前8時30分~午後5時15分
閉庁日
土、日、祝・休日、
年末年始(12月29日~1月3日)

窓口延長 午後7時30分まで
第1・3金曜日:西庁舎 ①②
第2・4金曜日:東庁舎 ①のみ
内容:①戸籍・住民票などの証明発行、印鑑登録②所得・納税などの証明書発行、市税などの収納

マークについて

時とき 所ところ 内内容
対対象 定定員
¥参加費・入場料・利用料
(マークなしは無料)
持持ち物 申申込み 問問合せ
☎電話(市外局番なしは0568)
✉メール 画ホームページ
西西庁舎 東東庁舎

緑のカーテンでこんな効果が！

はじめに、緑のカーテンがある場合とない場合の測定結果をご覧ください。



緑のカーテンあり **30.8°C**



緑のカーテンなし **35.8°C**

なんと **5°C** も差がありました！ (環境課調べ)

※同日、同じ建物で、同じ条件のもと、測定しました。

(株)リクルート協賛の「ゴーヤー、アサガオの種」、環境課による「ゴーヤーなどの苗」の配布を行い、約70世帯からご報告をいただき、約218㎡もの緑のカーテンが出来上がりました。夏場3か月換算でCO₂削減量は約2,533kg-CO₂が見込まれます。

※2020年度1世帯の家庭で電気から排出されるCO₂は約1,860kg-CO₂のため約1.4世帯分のCO₂を削減できました。来年はもっと緑のカーテンが出来上がることを楽しみにしています。

～ まとめ ～

緑のカーテンは、窓ガラスなどへの日差しを遮り、省エネ、温室効果ガスの削減に貢献するとともに、ゴーヤーなど野菜も育て、食べることもできる一石二鳥の取組です。来年の厳しい暑さを緑のカーテンで乗り越えてみませんか？

～ 事業参加者の声 ～



- ・窓辺でペットがリラックスしていた。
- ・緑色が目に入りやすくなり疲れが解消された気がする。
- ・気分も涼しくすることができた。
- ・直接日光を遮れて涼しさを感じられた。
- ・冷房を使う時間が減ったと思う。



問合せ 環境課



新型コロナウイルスワクチン接種について

生後6か月から4歳までの方で、新型コロナワクチンの接種を希望される場合は、接種券の発行申請が必要です。詳しくは、ホームページをご覧ください。

また、オミクロン株対応2価ワクチンの接種間隔が5か月から3か月へ短縮されています。接種券がお手元に届いた方からご予約可能です。市へ転入された方で、接種券をご希望の方は申請が必要です。詳しくは、ホームページをご確認ください。

問合せ ワクチン接種電話相談窓口☎(22)8809

初回接種(1・2回接種)がまだお済みでない方へ

初回接種に使用している従来型ワクチンは、年内で国からの供給が終了する予定です。また、年末年始の新型コロナの流行に備えるためにも、初回接種ご希望の方は、年内に接種を完了することをご検討ください。

問合せ ワクチン接種相談窓口☎(22)8809

就学
援助

新入学学用品費を入学前に支給します

令和5年4月に市内の小・中学校に入学予定のお子さんがあるご家庭で、就学のために経済的な援助を必要とする保護者の方に対し、新入学学用品(ランドセルや制服などの学用品)を購入する際の費用の一部を入学前に支給します。

対象 令和5年度に市内の小・中学校に入学予定のお子さんの保護者の方で、次のいずれかの要件に該当する世帯

- 生活保護法に基づく保護の停止または廃止
- 児童扶養手当の受給
- 市民税の非課税・減免
- 国民年金の掛金の全額免除
- 国民健康保険税の減免
- その他経済的に困窮していると教育委員会が認めたもの

申請書配布場所 市ホームページ、学校教育課

申請方法

- 新小学校1年生 12月28日(水)までに、学校教育課に申請してください。
- 新中学校1年生 12月28日(水)まで(土・日を除く)に、在学する小学校、または学校教育課に申請してください。

※現在、市内小学校に在籍する小学6年生で就学援助の認定を受けている方は、申請の必要はありません。

新型コロナウイルスの影響に伴う対応

新型コロナウイルスの影響により、令和4年中に収入などが激減し経済的に困りの方は、現在の収入状況に基づいて審査いたします。申請される前に学校教育課へお問い合わせください。

支給日 3月上旬予定

問合せ 学校教育課



17年前の技術(愛・地球博)から見る未来の社会

先月、愛・地球博記念公園にジブリパークが開園し、すでに訪れた方もいらっしゃるのではないのでしょうか。今から17年前の2005年には同じ場所で万国博覧会(愛・地球博)が開催されましたが、ご記憶にある方もたくさんいらっしゃるのでは。今とは景色が違って遠い昔のようですね。

愛・地球博では、「“自然の叡智”を地球の未来へ」をコンセプトに地球環境の保全・維持を図りながら持続可能な社会を目指すための取組みがいろいろ試されていたのを知っていますか？

「SDGs」「地球温暖化」など、ここ何年かでようやく耳になじんできましたが、実は17年前にはすでに世界で問題となり、たくさんの国や企業、人々が解決に向けて取り組んでいました。

ここに、愛・地球博が開催されていた当時、会場で配布されていた新聞があります。

どれだけの技術が詰め込まれていたか振り返ってみましょう。

(1) 新エネルギーへの取り組み

一部の会場では、会場内の生ごみ・会場造成時の木製チップ・ペットボトルなどを燃料とするバイオマス発電、太陽光発電などを取り入れました。複数の新エネルギーを組み合わせ、制御するシステムは世界で初めてでした。

(2) CO₂排出削減

今では広く浸透しているマイバッグ持参によるレジ袋削減やグリーン購入をエコポイントと交換して植樹等環境保全活動への寄付ができるシステムも構築されました。

(3) 循環型社会へ向けて3R(リデュース・リユース・リサイクル)の推進

会場で出たごみは、全部で9種類に分別し、リサイクル率は85%以上！

(4) 生分解性プラスチックの使用

海の生態系に影響を与えるとされるマイクロプラスチック問題の解決にも取り組んでいました。

(5) マンモスの展示

マンモスの展示を見学してどう思いましたか？
今まで何万年も永久凍土に眠っていたマンモスも地球温暖化によって永久凍土が解けだしたら安眠できません。

(6) 新交通システムを使用

IT・ITS技術の交通システムへの導入。CO₂を排出しない燃料電池バスの走行や現在のバスロケーションシステムにも活用されているITS技術の実験もしていました。

(7) スーパーハイビジョンシステム

現在は8Kのテレビも手に入るようになりましたが、17年前には4Kが最先端技術でした。

(8) 世界初のICタグ活用入場券

今では当然のように使用しているICタグ入りのカードもこの時が初めてだったんですね。



愛・地球博開催時、会場で配布されていた「週刊イベントガイド」

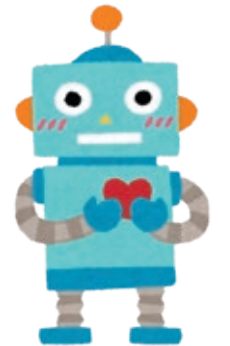

ゼロカーボン
CO₂をはじめとする温室効果ガスの「排出量」から、植林などによる「吸収量」を差し引いて、合計を実質的にゼロとすること。

今は出来るようになったこと・まだまだ未解決なこと、たくさんの技術が185日の開催期間に詰め込まれていました。

17年間でこれだけ進化したのですから、これからの17年間はどれだけ進化するか考えるだけでワクワクしますね。

日本は、今から7年と1か月後の2030年には温室効果ガスの排出量46%削減(2013年比)を目指しています。さらにその20年後の2050年にはゼロカーボンの達成を目指します。

技術の進歩ももちろんですが、地球のためにできるどんなに小さなことでも、どんなに簡単なことでも少しずつ積み重ねていなくては地球を守ることはできません。

こんな行動も温暖化防止対策に!!

地産地消…地元で生産された旬のものを食べることでエネルギーの消費が少なくなります。

また、地元のものを食べることは輸送することで発生する温室効果ガスを減らすことができます。遠くのもの運ぶと輸送によって環境に負担がかかります。

旬産旬消…季節外れの食品を育てるには、光熱費がかかります。

地元を見直す…近くにある公園や観光資源を見つけて過ごすことで、移動に係るCO₂排出量の削減ができます。

みんなで過ごす…1か所に集まることで電気の節約ができます。

クールシェア・ウォームシェアでCO₂排出量を減らしましょう。

家庭から出るごみを減らす…可燃ごみを燃やすとCO₂が出ます。水分が多い生ごみを燃やすとさらにエネルギーが必要となるためCO₂の排出量も増えます。ごみはよく水を絞ってから出してください。

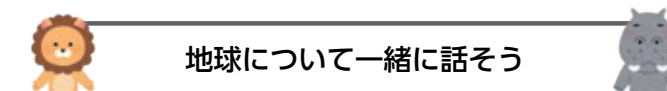
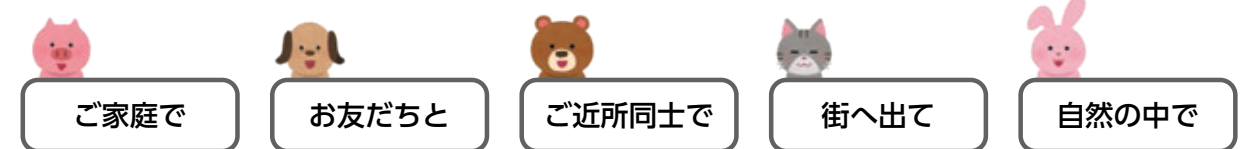

地球について一緒に話そう

問合せ 環境課

令和3年度決算状況

令和3年度の一般会計は、歳入額が335億3,933万円、歳出額が315億6,432万円で、翌年度に繰り越す財源3,305万円を除いた額は19億4,196万円の黒字決算となりました。歳入では市税収入が最も多く、全体の39.9%を占めています。歳出では、高齢者や子どもなどへの福祉施策に係る経費の民生費が全体の46.2%を占めています。

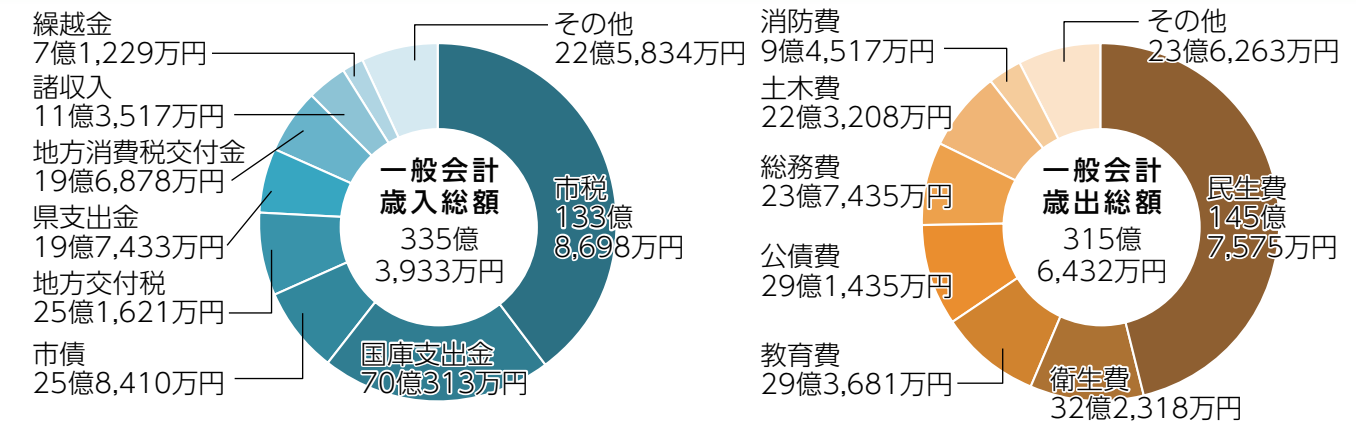

会計名称/区分	歳入(収入)	歳出(支出)
一般会計	335億3,933万円	315億6,432万円
特別会計		
土地取得	1,393万円	1,393万円
国民健康保険	71億6,020万円	71億6,020万円
後期高齢者医療	12億6,566万円	12億6,054万円
介護保険	53億8,197万円	52億2,200万円
北名古屋沖村西部土地区画整理事業	13億9,590万円	9億8,152万円
下水道事業会計		
収益的	13億8,359万円	13億5,053万円
資本的	14億6,257万円	17億2,056万円

健全化判断比率	令和3年度	令和2年度
実質赤字比率	-	-
連結実質赤字比率	-	-
実質公債費比率	5.8%	5.5%
将来負担比率	17.6%	28.9%

	令和3年度	令和2年度
下水道事業会計	-	-
北名古屋沖村西部土地区画整理事業特別会計	-	-

区分	令和2年度末現在高	借入額	償還額	令和3年度末現在高
総務債	38億9,140万円	-	3億6,299万円	35億2,841万円
民生債	22億2,623万円	8,090万円	2億2,240万円	20億8,473万円
農林水産債	4,840万円	-	318万円	4,522万円
土木債	48億8,493万円	3億7,220万円	3億5,836万円	48億9,877万円
消防債	1億4,394万円	-	1,691万円	1億2,703万円
教育債	77億6,057万円	2億9,830万円	7億1,839万円	73億4,048万円
臨時財政対策債	114億3,668万円	18億3,270万円	10億4,884万円	122億2,054万円
減税補てん債	1億8,163万円	-	5,749万円	1億2,414万円
減収補てん債	5億2,086万円	-	3,804万円	4億8,282万円
土地取得特別会計	8,225万円	-	1,364万円	6,861万円
北名古屋沖村西部土地区画整理事業特別会計	4億3,000万円	3億6,650万円	-	7億9,650万円
下水道事業会計	136億405万円	7億2,400万円	4億6,095万円	138億6,710万円
合計	452億1,094万円	36億7,460万円	33億119万円	455億8,435万円

区分	基金の内容	令和2年度末現在高	取崩額	積立額	令和3年度末現在高
財政調整基金	年度間の財源の不均衡を調整	11億9,118万円	-	12億555万円	23億9,673万円
特定目的基金	公共施設建設整備、駅および駅周辺整備など	26億9,056万円	2億6,062万円	9億609万円	33億3,603万円
特別会計基金	国民健康保険事業財政調整基金、介護給付準備基金	8億6,349万円	2億4,662万円	2億947万円	8億2,634万円
合計		47億4,523万円	5億724万円	23億2,111万円	65億5,910万円

一般会計における市民1人あたりの状況 令和4年3月31日現在の人口 85,953人で計算
市税負担 市民税・固定資産税など・・・155,748円 **歳出**・・・367,228円

お知らせします ～市の家計簿～

北名古屋市では、市民のみなさんに市財政への理解と関心を深めていただくため、年2回財政状況を公表しています。令和4年度上半期(令和4年4月1日から9月30日まで)の予算の執行状況です。

令和4年度一般会計予算執行状況(令和3年度からの繰越し分を含む)

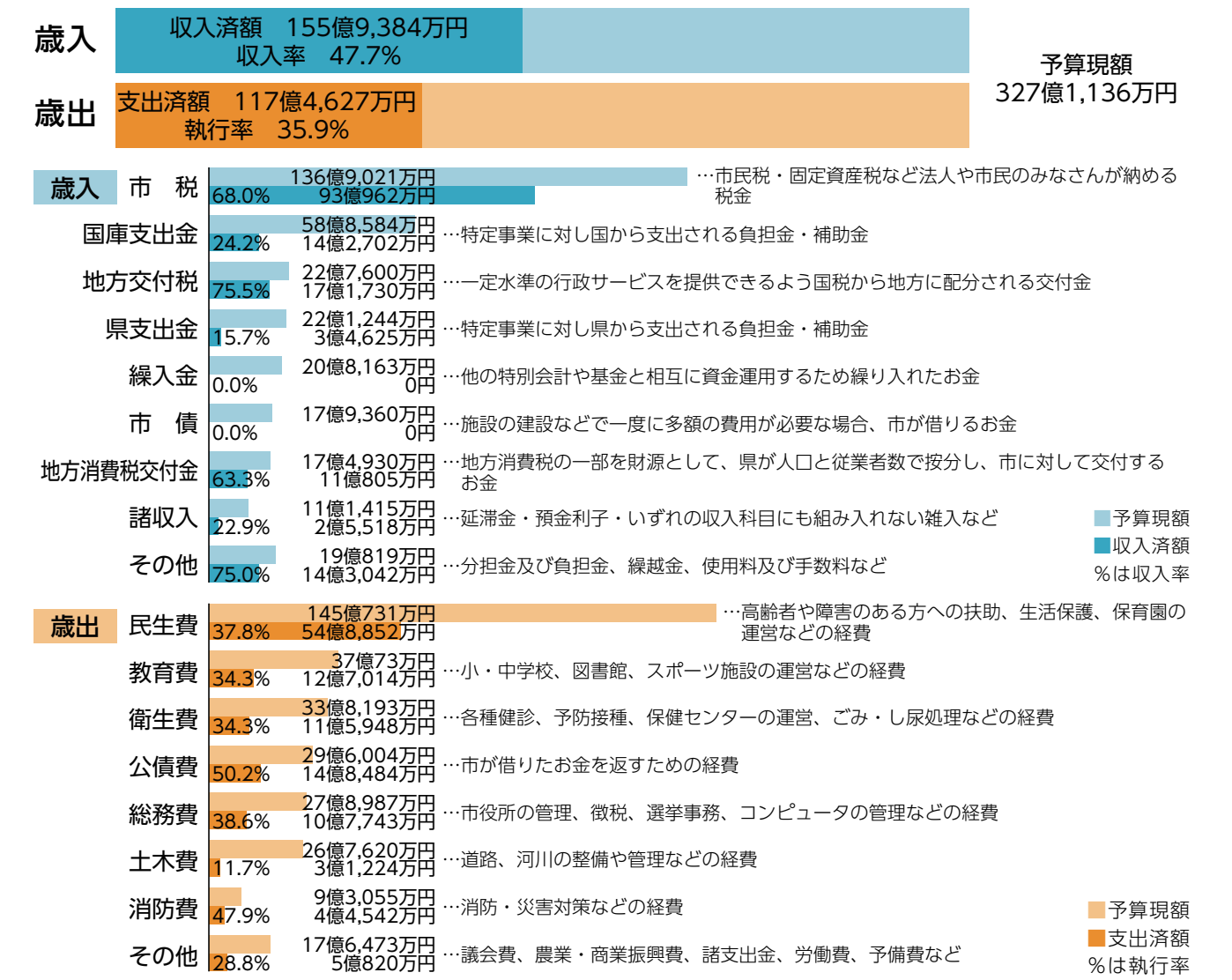

市債および市有財産の状況

	令和4年4月1日	令和4年4月～令和4年9月増減	令和4年9月30日
市債	455億8,435万円	△16億9,372万円	438億9,063万円
基金	65億5,910万円	2億552万円	63億5,358万円
建物	198,793.71㎡	0㎡	198,793.71㎡
土地	481,048.67㎡	2,992.39㎡	484,041.06㎡

令和4年度特別会計・企業会計予算執行状況

区分	収入	支出	収入	支出
土地取得特別会計	1,400万円	0円	0円	696万円
国民健康保険特別会計	73億6,820万円	26億8,446万円	26億8,446万円	27億5,026万円
後期高齢者医療特別会計	13億3,012万円	4億4,157万円	4億4,157万円	2億7,209万円
介護保険特別会計	55億7,664万円	22億7,554万円	22億7,554万円	22億3,621万円
北名古屋沖村西部土地区画整理事業特別会計	10億9,410万円	4億1,532万円	4億1,532万円	2億2,626万円
下水道事業会計	収益的	収入	15億905万円	2億844万円
	資本的	収入	14億3,308万円	2億3,651万円
		支出	16億1,023万円	5,895万円
	合計	収入	20億3,410万円	3億827万円

(令和3年度からの繰越し分を含む)

12月4日～10日は、「人権週間」

問合せ
社会福祉課

「世界人権宣言」は、昭和23年12月10日に国連で採択されましたが、これを記念して国連は、12月10日を「人権デー」と定め、すべての加盟国に対し、人権擁護活動を推進するための各種行事を実施するよう要請しています。

わが国では、「人権デー」を最終日とする1週間を「人権週間」と定め、全国的な啓発活動を展開しています。本市においては、人権擁護委員が駅前街頭啓発など、さまざまな活動を実施します。

人権擁護委員はあなたの街の身近な相談相手です

生活の中で困っていることはありませんか？体罰やいじめ、職場でのセクハラ、DVなどでお悩みの方、一人で悩まず人権擁護委員に相談してください。市では、10人の人権擁護委員が身近な人権についての相談に応じています。

○北名古屋市人権擁護委員（敬称略）

- ・早川 博俊（鹿田）
- ・加藤 正彦（九之坪）
- ・浅田 有彦（西之保）
- ・大野 直子（熊之庄）
- ・本田 昭見（中之郷）
- ・武石 和子（弥勒寺）
- ・山田 瑞代（鹿田）
- ・町田 和好（高田寺）
- ・稲垣 芳美（六ツ師）
- ・白井 善子（沖村）

令和5年度 協働のまちづくり事業補助金の申請を受け付けます

私たちの住む北名古屋市が、誰にとっても暮らしやすく、潤いのある豊かなまちであってほしいと思うのはすべての市民の願いです。そこで、豊かに暮らせるまちづくりを推進するため、市民活動団体が行う課題解決に向けた公益社会貢献事業に対し、事業費の一部を補助します。

また、行政が「団体と一緒に取り組みたいテーマ」を設定し、協働で地域課題の解決を図る提案事業を公募し、市民と行政との協働によるまちづくりを進めるテーマ解決部門を募集します。

ぜひ、この補助金をご活用ください。

補助金部門	活動支援	テーマ解決部門
補助内容	50,000円以内 補助率 1回目：80%以内 2回目：70%以内	500,000円以内 補助率：100%以内
選考方法	書類審査・ヒアリング	公開プレゼンテーションによる審査
申請期間	12月1日(木)～23日(金)	
審査会	令和5年2月18日(土)午後1時30分～（予定）	

テーマ解決部門とは

行政が抱える課題などを解決する事業の企画を市民活動団体へ提示し、市民活動団体が持つ専門性やノウハウを活かし、市民と行政が協働で課題の解決を図るものです。

令和5年度のテーマは「地域猫活動におけるTNR活動(担当：環境課)」「共創のまちづくり活性化支援(担当：総務課)」です。

申込み 申請書類に必要事項を記入のうえ、総務課へ。

※申請書類は市ホームページからダウンロードできます。インターネット環境がない方はご相談ください。



ご存知ですか？ あなたの地域の「民生委員・児童委員」

問合せ 社会福祉課

みなさんがお住まいの地域に、民生委員・児童委員と呼ばれる方々がいるのをご存じですか。「民生委員」は、民生委員法に基づいて厚生労働大臣から委嘱された無報酬のボランティアです。また、すべての民生委員は児童福祉法によって「児童委員」も兼ねています。

○民生委員・児童委員とは

社会福祉の推進のために、地域住民の立場から福祉全般に関する相談・援助活動を行っています。民生委員制度は創設から100年以上の歴史を持つ制度で、民生委員・児童委員は地域住民の身近な相談相手であり、支援を必要とする住民と行政や専門機関をつなぐパイプ役を務めています。ただし、パイプ役ですので具体的な生活支援を行ったり、金銭の取り扱いを伴う支援を行う立場にはありません。

○主任児童委員とは

子どもや子育てに関する支援を専門に担当する民生委員・児童委員です。特定の担当地区はなく、地区担当の民生委員・児童委員と連携・協力して、さまざまな児童問題に取り組んでいます。

○民生委員・児童委員のマーク

幸せのシンボルである四つ葉のクローバーの中に、民生委員の「み」の文字と児童委員を示す双葉を組み合わせ、平和のシンボルの鳩をかたどって、愛情と奉仕を表しています。

○安心してご相談ください

支援が必要なとき、困りごとや心配ごとがあるとき、地域の身近な民生委員・児童委員へご相談ください。民生委員・児童委員には守秘義務があり、相談した方の秘密は守られます。

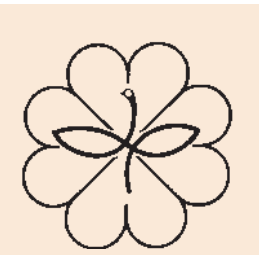

民生委員・児童委員のマーク

幸せのシンボルである四つ葉のクローバーの中に、民生委員の「み」の文字と児童委員を示す双葉を組み合わせ、平和のシンボルの鳩をかたどって、愛情と奉仕を表しています。

民生委員・児童委員

地区	氏名	地区	氏名	地区	氏名	地区	氏名
鹿田	西野 勝子	熊之庄	村田美喜代	久地野	谷口 公子	沖村	丹羽喜代一
	沢田 裕子		永津企志子		加藤千恵美		柴田 春光
	高江 久子		岩永 尚	今村 麗子	白井 静男	弥勒寺	日比野信子
	青木 幸代		石田 悦子	岡島 貞夫	佐藤 光雄		伊藤 雅樹
	神野 容美		石橋 泰子	鈴木小百合	山田 益江	西新町	米本夕起子
	江口 弘子		村瀬 昇	亀川登茂子	近藤みよし		西之保
	須佐永美子		加藤 静	舟橋 千里	菊谷 義一	大鷹 良治	
	大口 佳子		大野 栄子	久具美千代	音喜多和子	青野	堀 美穂子
	清水壽美宏		濱田 静江	高井 典子	小林結加里		増田 篤彦
	堀 宗雄		島原 英子	鵜飼 智恵	桑原 利通	犬井	海川 成一
	小林 典子	佐藤しげ美	杉山 敬子	伊地知弥生			
	矢野 建市	稲垣 芳美	井上 忍	小川あかね			
	平手 高明	杉浦 恵子	山田 和彦	池山 辰廣			
	丸川 尚子	瀧澤 芳子	酒井 知子	藤原 教子			
	山田美智子	戸田 明子	萩 初美	井上 勝美			
	西原 久美	遠田 知子	石黒 敏春	加藤 卓彦			
村上 清美	波多野悦子	犬飼 常定	垣内 利子				
若宮	小出 明	藤田 保子	今井 君枝	鍛冶ヶ一色 泉宮住宅	向井 早苗		
	森 治世	柴田 忠利	小塚 哲		井上 修身		
熊之庄	伊藤 武子	鶴川 登	森 美和子	徳重	新川あつみ		
	中村八重子	中村 広美	織田 裕子		三輪 宮子		
	伊藤 一也	織田 昇	岡 平井 進	高柳真知子			
	亀山美津子	久地野 余吾美代子	野崎 辻 廣二	米野	井上こまえ		

主任児童委員

氏名
柴田 尚子
堀場 君恵
山田 桂子
菊谷 和美
鈴木 孝子
舟橋 智子

市の功労者の方々に表彰状を贈呈

各分野で行政の発展にご尽力いただいた方の功績をたたえ、11月1日に表彰式が行われました。

功績者表彰

- 大野 恵子 様** 多年にわたる保護司の活動を通じ、社会福祉に貢献されました。
櫻井 正二 様 多年にわたる校医等の活動を通じ、保健行政に貢献されました。

自治功労者表彰

- 黒川 サキ子 様** 多年にわたり市議会議員として、地方自治の発展に貢献されました。
渡邊 幸子 様 多年にわたり市議会議員として、地方自治の発展に貢献されました。
大野 眞一 様 多年にわたり代表監査委員として、地方自治の発展に貢献されました。



問合せ
人事秘書課

左から、
大野恵子様、黒川サキ子様、
渡邊幸子様、大野眞一様
※櫻井正二様は欠席

令和5年北名古屋市「はたちのつどい」(旧成人のつどい)

問合せ 生涯学習課

市では、今年度20歳を迎える方の門出を祝し、地域の方々の協力により、「はたちのつどい」を開催します。

- と き** 令和5年1月7日(土)
と ころ 名古屋芸術大学アートスクエア(文化勤労会館)
対象者 平成14年4月2日～平成15年4月1日生まれの方
持ち物 入場券(住民登録がある方に、12月初旬発送します)



過去の様子

午前の部	午前10時～10時30分(開場:9時)
	西春中学校、白木中学校、天神中学校区
午後の部	午後1時～1時30分(開場:正午)
	師勝中学校、訓原中学校、熊野中学校区

※会場内にフォトスポットを設営します。式典前後にご利用ください(午前11時30分、午後2時30分に会場を閉鎖します)。

- ◆入場券の紛失および住民登録がない方は、市ホームページからダウンロードして直接会場へお越しください。
- ◆館内への入場は、式典に出席される方のみに限らせていただき、ご家族などの観覧はできませんのでご了承ください。後日、式典の様子は映像配信します。限定公開のため、入場券で案内します。
- ◆会場周辺での交通混雑が予想されるため、お車で送迎の場合も、駐車場をご利用ください。
- ◆今後の新型コロナウイルス感染状況などにより、中止する場合があります。随時市ホームページでお知らせしますので、ご確認ください。

～自宅からのe-Taxでこんないいこと!～

多くの方が訪れる確定申告会場に出向かなくても、ご自宅からスマートフォン等を利用したe-Tax(電子申告)で申告書を作成・提出することができます。また、e-Taxを行うことで、申告書の印刷や申告書および添付書類(本人確認書類やふるさと納税に係る寄附金の受領証など)の**税務署への持参や郵送が不要**となります(一部の書類は提出が必要)。

外出を要しない自宅からのe-Taxは**最も有効な感染防止策**です。ぜひ、この機会にe-Taxをはじめませんか?

【申告書作成・送信の方法】

STEP 1 マイナンバーカードと
マイナンバーカード読取対応
スマホを準備

※マイナポータルアプリのインストール・設定、マイナンバーカードのパスワードが必要です。

STEP 2 「確定申告書等
作成コーナー」へ
アクセス



確定申告書等作成コーナーはこちら↓

確定申告に備え、今のうちからマイナンバーカードの取得をご検討ください。

問合せ 名古屋西税務署 ☎052(521)8251(自動音声。お問い合わせの際は「2」を選択してください)

東庁舎で確定申告書用紙の配布はありません

9月末をもって東庁舎税務証明窓口は閉鎖しています。例年1月頃から配布している確定申告書用紙などの配布場所は、西庁舎税務課のみとなります。また、申告期間中(令和5年2月16日～3月15日)における確定申告書の税務署宛投函箱の設置も、西庁舎税務課と市の申告会場のみとなりますので、ご注意ください。
市の申告会場で申告相談される方は、確定申告書用紙のご用意の必要はありません。

年々市役所で配布できる申告書用紙の数が少なくなっています。配布されている用紙はインターネットからご自宅で印刷することができますので、**国税庁ホームページからの印刷**やe-Taxでの申告をぜひご利用ください。

問合せ 税務課

ヒトパピローマウイルス感染症の任意接種に助成金を交付します

積極的勧奨の差し控えにより定期の年齢を過ぎて任意(自費)でヒトパピローマウイルス(HPV)ワクチン(2価または4価ワクチン)を接種された方へ接種費用の助成を行います。

対 象 以下の条件全てに該当する方

- ◆平成9年4月2日～平成17年4月1日に生まれた女子で、令和4年4月1日時点で本市に住民票がある方
- ◆16歳となる年度(高校1年生相当)末までに定期接種を3回完了していない方
- ◆17歳となる年度の4月1日～令和4年3月31日に日本国内の医療機関で2価または4価の任意(自費接種を受けた方
- ◆助成を受けようとする接種回数分についてHPVワクチンのキャッチアップ接種を受けていない方
- ◆他の市区町村から同種の費用助成を受けていないこと

申請方法 以下の書類を保健センターに提出してください。

- ◆ヒトパピローマウイルス感染症に係る任意接種助成金交付申請書(保健センター、市ホームページで入手)
- ◆HPVワクチンの接種を受けたことがわかるもの(母子健康手帳・予防接種済証など)
 ※この書類が用意できない場合は、接種した医療機関が記入したヒトパピローマウイルス感染症に係る任意接種助成金交付申請用証明書
- ◆任意接種費用の支払いを証明する書類の原本(領収書および明細書、支払証明書など)
- ◆振込先が確認できるもの(通帳やキャッシュカードなど)
- ◆被接種者・申請者の身分証明書(マイナンバーカード、運転免許証、健康保険証など)

申請期限 令和7年3月31日

問 合 せ 保健センター



詳細は市ホームページで
ご確認ください

～共創のまちづくり拠点整備ワークショップ～ リノベーション・ラボ03

今回のテーマ **デザインしよう！共創空間（ハード編）**

10月13日(木)午前、名古屋芸術大学アートスクエア2階会議室で、「リノベーション・ラボ」の第3回を開催。参加者はスタッフも合わせて約40名でした。この日は、まず最初に一人ひとりが思い描く共創空間のイメージを絵カードに描いてグループ内で共有。続いて、デザインのヒントとなるプチレクチャーを聞いたあと、各グループで1つのコンセプトを決め、これまでの話し合いから出てきた様々なアクティビティ

を行う10個のゾーンの配置(ゾーニング)を考え7つの図面ができあがりました！

問合せ 総務課

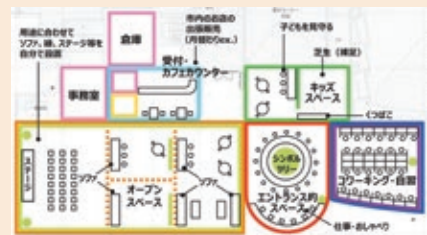

そのほかの図面が
気になる方は
市ホームページをチェック！



北名古屋ふれあいスポーツクラブ特別短期教室 子どもランニング教室(後期)

北名古屋ふれあいスポーツクラブでは、特別短期教室として子どもランニング教室を実施します。スポーツクラブに入会してなくても参加できますので、ぜひお申し込みください。

- と き** 下記日程の午後7時～8時30分(それぞれ全8回)
12月7日(水)・21日(水)、令和5年1月11日(水)・25日(水)、2月8日(水)・22日(水)、
3月8日(水)・22日(水)
- と ころ** 総合運動広場グラウンド
- 内 容** 楽しみながらランニングの基礎を学び、年齢や学校の垣根を越えて交流することによって、陸上の楽しさを知ります。
- 対 象** 市内在住の小学4～6年生、中学1～3年生
- 定 員** 50人程度
- 参加費** 1,000円 ※保険料込
- 申込み** 申込フォーム(市ホームページ内にあります)もしくはスポーツ課までお申し込みください。
- 申込期日** 12月5日(月)
- その他** 新型コロナウイルス感染症予防のため、活動前の検温、手指消毒、マスクの持参と運動を行っているとき以外のマスク着用などのご協力をお願いします。当日および参加前の1週間に、発熱、風邪症状やだるさ、息苦しさ、嗅覚、味覚の異常を感じる症状があった方は参加をお断りします。また、新型コロナウイルス感染症の影響、天候不良などにより、急遽中止になる場合がございます。



申込みフォーム
二次元コード

令和4年度1人1日当たりのごみ量目標数値と比較して

現在	531g
目標	517g

14gオーバー！

地球に優しい「豆知識」

今回は「間伐材マーク」についてご紹介します。森林を育てる間伐作業の際に出る間伐材を用いた製品に表示することができるマークです。全国森林組合連合会の運営する制度で、間伐の推進及び間伐材の利用促進の重要性を知ってもらうとともに消費者が製品を選ぶ際に参考としてもらう役割があり、日本の森林保全への貢献を表します。



	～令和4年10月分のごみ量～ ()内は前年同月比		～令和4年累計～ ()内は前年同月比	
	総ごみ量	1,383,550kg	(+19,070kg)	9,798,640kg
1人1日当たりのごみ量	518g	(+7g)	531g	(-14g)
ごみ処理経費	27,671,000円	(+381,400円)	195,972,800円	(-4,826,200円)

家屋の改修工事に伴う固定資産税の減額について

家屋の改修工事を行った場合、次のとおり固定資産税(都市計画税は含みません)が減額されます。いずれの場合も、改修工事が完了した日から3か月以内に必要書類を添付し申告してください。詳細は、市ホームページをご覧ください。か、税務課にお問い合わせください。

●耐震改修工事を行った住宅

耐震改修工事を行った住宅が、所定の要件をすべて満たす場合、居住部分(床面積が1戸当たり120㎡まで)にかかる翌年度分の固定資産税の2分の1(長期優良住宅の認定を受けて耐震改修工事を行った場合は3分の2)を減額します。

●省エネ改修工事を行った住宅

省エネ改修工事を行った住宅が、所定の要件をすべて満たす場合、居住部分(床面積が1戸当たり120㎡まで)にかかる翌年度分の固定資産税の3分の1(長期優良住宅の認定を受けて省エネ改修工事を行った場合は3分の2)を減額します。

●バリアフリー改修工事を行った住宅

バリアフリー改修工事を行った住宅が所定の要件をすべて満たす場合、居住部分(床面積が1戸当たり100㎡まで)にかかる翌年度分の固定資産税の3分の1を減額します。

省エネ改修工事とバリアフリー改修工事の減額は、同時適用することができますが、耐震改修工事とその他の改修工事の減額は、同時適用できません。

日	月	火	水
マイナンバーカード日曜臨時交付窓口 と き 12月11日・25日、1月15日・29日 午前9時～正午 マイナポイントの申請はできません。 対象者 マイナンバーカード交付通知書・電子証明書発行通知書(はがき)が届いた方 問合せ 市民課		非行の芽 はやめにつもう みな我が子 と き 12月20日～1月10日 青少年の非行・被害防止に取り組む県民運動(冬期)強調月間 問合せ 家庭支援課	11/30
4 ★もえの丘青空市場→P.22 ▲パパママ教室→⑩P.26 ※12/5も開催	5	6 ★権利擁護講演会→⑩P.24	7 ★はじめましての会→P.19 ▲子どもランニング教室→P.14 ※12/21・1/11・25、2/8・22、3/8・22も開催
11 マイナンバーカード日曜臨時交付窓口開設	12	13 ▲子育てのイライラと上手くつきあう親になろう→P.23	14 ★西春日井地域「福祉の店」→P.22 ※12/19まで開催 ■食育相談→P.19
18	19	20 ★ほっとひといきりフレッシュ→P.20 ■成年後見制度無料相談→P.28	21 ★赤ちゃんタイム→P.19 ▲サロンボランティア研修会→P.23 ■職業適性検査、就職相談→P.27 ※1/18も開催
25 マイナンバーカード日曜臨時交付窓口開設	26	27	28

→は掲載ページ、○内の数字は前月以前の掲載月号を表します。

木	金	土
1 ★かたる一む→P.20	2	3 ★小・中学生総合体育館無料開放→P.22
8	9 ★市心身障害者福祉協会作品展(最終日)→P.22	10 ★小・中学生総合体育館無料開放→P.22
15	16 ★いきいき大学→P.22 ■アルコール等専門相談→P.28	17 ★クローバーの日→P.22 ★明るい選挙啓発ポスター展示→P.23 ※12/25まで開催
22 ■行政相談→P.28	23 ★～みんなで語ろうひとりじゃないよ～介護者の輪→P.20	24 ★小・中学生総合体育館無料開放→P.22
29 市役所 年末年始 閉庁日	30 市役所 年末年始 閉庁日	31 市役所 年末年始 閉庁日 ※1/3まで

12月の納税・納付など

固定資産税・都市計画税 第3期

国民健康保険税 第6期

介護保険料 第5期

後期高齢者医療保険料 第6期

納期限：12月26日(月)

市税などの納税・納付には、便利で確実な口座振替をご利用ください。
 ※引落しは申請日の翌月末以降となります。
 問合せ 収納課

保育料・児童クラブ利用料 11月分

振替日：12月7日(水)

振替ができるよう預貯金額の確認をお願いします。
 問合せ 児童課

休日診療

救急病院をご紹介します「救急医療情報センター」 ☎(81)1133 「あいち救急医療ガイド」 www.qq.pref.aichi.jp/

西春日井東部・西部休日診療所、外科輪番の診療休止に伴う対応

◆発熱、咳など、呼吸器症状
はるひ呼吸器病院
 ☎052(400)7111

◆外科・一般的な救急診療
済衆館病院
 ☎0568(21)0811

新型コロナウイルス感染対応の相談窓口

発熱などの症状が生じた場合は、まず「かかりつけ医」などにお電話を。

受診・相談センター **清須保健所** ☎052(400)2499
 受付時間 平日午前9時～午後5時30分

夜間・休日相談窓口 ☎052(526)5887
 受付時間 平日午後5時30分～翌午前9時
 土・日・祝日24時間体制

日	歯科 診療時間(9:30～11:30)	所在地
12/4(日)	となりの歯科・矯正歯科 ☎0568(21)4488	北名古屋市
12/11(日)	おおまえ歯科医院 ☎052(408)0800	清須市
12/18(日)	山村デンタルクリニック ☎0568(27)2010	北名古屋市
12/25(日)	たかやま歯科医院 ☎052(325)5050	清須市
12/29(木)	えきまえ歯科 ☎0568(25)2000	北名古屋市
12/30(金)	さかい歯科口腔外科医院 ☎052(401)1182	清須市
12/31(土)	あおばファミリー歯科こども歯科 ☎0568(54)2203	北名古屋市
2023年1/1(日・祝)	鬼頭西市場歯科医院 ☎052(400)0770	清須市
1/2(月・休)	井上歯科医院 ☎0568(23)2633	北名古屋市
1/3(火)	鬼頭歯科医院 ☎052(400)3056	清須市

※急きょ変更となる場合がありますので、当番医または西名古屋医師会・歯科医師会ホームページでご確認のうえお出かけください。

1 来月の予定

日	催し	ページ
5(木)	■税の無料相談 ※6日も開催	27
7(土)	★はたちのつどい	12

日	催し	ページ
28(土)	★きたなごや落語会	22
28(土)	★北名古屋吹奏楽団第16回定期演奏会 ※29日も開催	23

公共施設などの連絡先

市役所西庁舎、東庁舎、東庁舎分館	☎(22)1111	社会福祉協議会本所	☎(25)8500
名古屋芸術大学アートスクエア(文化勤労会館)	☎(25)5111	東子育て支援センター	☎(26)7763
図書館・昭和日常博物館(歴史民俗資料館)	☎(25)3600	西子育て支援センター	☎(25)5155
健康ドーム	☎(23)7006	南子育て支援センター	☎(22)5677
健康ドーム子育て支援センター	☎(22)0212	北子育て支援センター	☎(22)5517
保健センター	☎(23)4000	児童センターきらり	☎(27)3370
総合体育館	☎(24)0661	ファミリー・サポート・センター	☎(22)7601
総合福祉センターもえの丘	☎(26)2888		



子育て情報

子育てに関する詳しい情報は、「北名古屋市子育てポータルサイト」をご覧ください。



子育て支援センターの利用について

感染症の流行状況により、利用方法や行事、内容などが変更になることがありますので、ご了承ください。
詳しくは北名古屋市ホームページをご覧ください。

はじめましての会

とき 12月7日(水)午後1時30分～3時
ところ 西・南子育て支援センター
内容 交流会、親子ふれあい遊び、育児相談など
対象 子育て支援センターを初めて利用する親子、妊婦

赤ちゃんタイム

とき 12月21日(水)午後1時30分～3時
ところ 東・北子育て支援センター
内容 親子ふれあい遊び、育児相談、子育て中の先輩ママとの交流会など
対象 1歳前までの乳児とその保護者、妊婦

食育相談

とき 12月14日(水)午後1時30分～3時
ところ 西子育て支援センター
内容 栄養士による食育講話と相談・交流会
対象 就園前の子どもと保護者・妊婦

健康測定

とき・ところ 12月5日(月) 西子育て支援センター
12月6日(火) 東子育て支援センター
12月7日(水) 北子育て支援センター
12月8日(木) 健康ドーム子育て支援センター
12月12日(月) 南子育て支援センター
時間 午前10時～11時30分
内容 骨波形測定(超音波による手首の骨密度測定)・血管年齢測定
対象 支援センターを利用している乳幼児の保護者など

◇年末年始の休館について

東・西・南・北子育て支援センターは、12月29日(木)～1月3日(火)の間、休館になります。
健康ドーム子育て支援センターは、12月28日(水)～1月4日(水)の間、休館になります。

「子どもたちを大きくする貴重な体験」全国の児童館とつながる!!
市内児童館では、「こどもフェスタ」「卓球交流会」など他館とのつながりも大切に行っています。コロナ禍において思うように活動できない中でも、内容を共有することでつながりを感じています。
そんな中、鍛冶ヶ一色児童館では、「ギネス世界記録」や厚生労働省の企画のひとつ「こども霞が関見学デー」オンライン全国こども会議」と、全国の児童館とのつながりも大切にしています。
「ギネス世界記録」では、全国の子どもたちの記録に追いつこうと集中して練習する姿や頑張っている友だちを応援する姿も見られました。
「全国子ども会議」に参加した中学生は、児童館での過ごし方や願いなどを伝えました。交流を通してさまざまな気付きがあったようです。緊張で始まった会議は、「楽しかった!!」と素敵な笑顔で終わりました。
多種多様な体験の場が、子どもたちの可能性を広げ未来につなげる...そんな場を創っていきます!!
問合せ NPO法人 子育てネットワークあすなる 鍛冶ヶ一色児童館 (21) 4002



子どもたちを大きくする貴重な体験
全国の児童館とつながる!!
鍛冶ヶ一色児童館

母子保健事業・成人保健事業

ところ 健康ドーム 問合せ 保健センター

○新型コロナウイルス感染拡大防止のため、マスクの着用をお願いします。37.5度以上の発熱、咳、のどの痛み、体のだるさなどの症状あるご本人・ご家族の方および新型コロナウイルス感染者・濃厚接触者・新型コロナウイルス感染症の疑いがある方(休園・休校・学級閉鎖対象のお子さんやごきょうだいがいる場合は、来所をお控えください。日程の変更を希望される方は保健センターまでお電話ください。)
○乳幼児健診・むし歯予防教室の所要時間は1時間30分～2時間ほどです。

健診・相談名	実施日	受付時間	対象となるお子さん	その他
●母子健康手帳発行	12/7(水) ・16(金) ・23(金) 1/6(金)	10:00～10:15 発行:15分程度		持ち物 妊娠届出書、マイナンバーカード(ない方は、通知カードおよび本人確認のできる運転免許証など)
●4か月児健診	12/9(金)	12:45～13:10	令和4年8月1日～10日生まれ	持ち物 母子健康手帳、問診票(すこやか手帳内)、バスタオル ※4か月児健診終了後、希望者に離乳食講習会(入門編)を実施します。
		13:20～13:45	令和4年8月11日～20日生まれ	
●10か月児健診	12/20(火)	12:45～13:10	令和4年2月1日～10日生まれ	持ち物 母子健康手帳、問診票(すこやか手帳内)、バスタオル
		13:20～13:45	令和4年2月11日～20日生まれ	
●1歳6か月児健診	12/2(金)	12:45～13:10	令和3年5月1日～12日生まれ	持ち物 母子健康手帳、問診票(すこやか手帳内)、バスタオル、歯ブラシ1本
		13:20～13:45	令和3年5月13日～20日生まれ	
		12/16(金)	12:45～13:10 13:20～13:45	
●2歳児(予約制)むし歯予防教室	12/1(木)	午前(予約時にお知らせします。)	令和2年11月生まれ 申込期間 11/21(月)～25(金)	持ち物 母子健康手帳、問診票(すこやか手帳内)、バスタオル、歯ブラシ1本
		1/12(木)	午前(予約時にお知らせします。)	
●2歳6か月児(予約制)むし歯予防教室	12/15(木)	午前(予約時にお知らせします。)	令和2年6月生まれ 申込期間 12/5(月)～9(金)	
●3歳児健診	12/8(木)	12:45～13:10	令和元年11月11日～17日生まれ	持ち物 母子健康手帳、問診票(すこやか手帳内)、視力・聴力検査結果票(すこやか手帳内)、バスタオル、歯ブラシ1本 ※視力・聴力の検査は自宅で行ってください。また、当日会場で尿検査を行います。
		13:20～13:45	令和元年11月18日～30日生まれ	
		12/22(木)	12:45～13:10 13:20～13:45	
■育児相談・栄養相談 ■母乳相談(予約制)	12/21(水)	午前(予約時にお知らせします。)	申込期間 12月12日(月)～16日(金)	※母乳相談は随時予約を受け付けております。 持ち物 母子健康手帳、バスタオル
■発達相談(予約制)			ご希望の方はお問い合わせください。	
■成人健康相談・心の健康相談(予約制)	12/7(水)	14:00～15:00	—	内容 健康相談、栄養相談、心の相談、血圧測定、尿検査、健診結果説明

子ども子育て教育に関する相談

相談名	相談方法	とき(祝・休日および12/29～1/3を除く)	ところ・問合せ・申込み
■子育てコンシェルジュ【前日までに予約必要】 妊婦や0歳～未就学児の保護者のニーズに合わせた各種案内や相談	電話 面談	月～金 9:00～16:00	児童課
		月～金 9:30～16:00	西子育て支援センター(児童センターきりり内) ☎(25)5155
■子育て相談【面談は予約制】	電話 面談	月～金 9:00～16:00	保健師・保育士による相談(電話・面談)、言語聴覚士による発達相談(面談) ☎(22)5151
■家庭教育相談 いじめや不登校などの家庭教育上の悩みをもつ児童や生徒、保護者などの相談に応じます。	電話	月～金 9:00～16:00	県教育委員会生涯学習課 ☎052(961)0900
■教育相談 小・中学生のいじめや不登校など、学校教育に関する悩みなどの相談に応じます。	電話 面談	火・木・金 9:00～16:00	教育支援センター「パレット」(豊分館) ☎(24)4152
■保護司による相談 薬物乱用・非行・家庭内暴力・ひきこもり・不登校の相談に保護司が応じます。	電話 面談	月・水・金 10:00～16:00	西春日井更生保護サポートセンター西 ☎080(2648)0809
■児童虐待相談 「児童虐待では」と思われることがあったら、すぐにご相談ください。		休日・夜間対応可	児童相談所虐待対応ダイヤル ☎189、愛知県中央児童・障害者相談センター ☎052(961)7250、または市役所家庭支援課 ☎(22)1111
■子ども・家庭110番 県では、子どもについての悩みをお持ちの方の相談に応じます。子ども本人の悩みの相談にも応じます。	電話 面談	月～金 9:00～17:00	子ども・家庭110番 ☎052(953)4152
■家庭・児童相談		月～金 8:30～17:15	家庭支援課(豊分館)
■母子・父子自立支援相談		月～金 9:00～17:00	家庭支援課(豊分館)
■子ども・若者総合相談		月～金 9:00～17:15	青少年センター(豊分館)



大小さまざまなラベルが整然と貼りこまれている



さまざまなラベルがスクラップされたアルバム

今月のセレクション
コレクションの中の
コレクション②
ラベルの
スクラップブック

この「コレクションの中のコレクション」のコーナーでは、昭和日常博物館の収蔵資料の中から、個人が趣味として蒐集した、コンパクトだけでも個性的なコレクションを取り上げ、紹介していく。

第2回目となる今回は、昭和戦前期の商品のラベルやシールを貼りこんだスクラップブックを紹介する。経本折りの写真アルバムや集印帖に色とりどりのラベル類が整然とスクラップされており、ページを開いていくとページごとでのラベルの配置や色味のバランスへの強いこだわりが感じられる。

スクラップされているラベル類は、マッチ箱のラベルを中心に、和洋菓子、食品、酒、化粧品類、衣類、薬品、百貨店・店舗の封緘紙、各種証紙な

ど非常に多彩である。一枚一枚をじっくり見ていくと、スイカや梨に貼られていたラベル、店舗の封緘紙、本の検印紙など、通常なら目にもとめないような小さなラベルであっても、それぞれに個性的なデザインがあることに驚かされる。

そして、数多くのスクラップの中でもデザイン的に目を引くものは、コレクションの中心になっているマッチ箱のラベルである。独特な配色、字体、デザインは昭和戦前期の時代感をよく表しているが、そこに書かれた宣伝文句やネーミングにもその時代の空気が感じられる。

通常ならゴミとして捨てられてしまうような小さなラベルであるが、集合体となることで当時の時代感を現在に伝える絶好の資料となっている。

北名古屋市歴史民俗資料館 特別展
瑠璃 × デザイン

ホーロー看板に見る
レトロ商業デザインの世界

【展示期間】
令和5年1月29日(日)まで

- 紙芝居会・お話し会
 - 図書館の今月の催し物 中止のお知らせ
 - 今月の休館日
 - 今月の休館日
- 12月28日(水)～1月4日(水)
- 26日(月)・5日(月)・12日(月)・19日(月)・26日(月)
- 図書館・昭和日常博物館

ほうかつだより

地域包括支援センターは、高齢者の方が住み慣れた地域で安心して暮らし続けるための相談窓口です。さまざまな催しも実施しています。

介護者の交流やリフレッシュ

介護をしている方・ご本人も一緒に参加していただけます。定員 各8人

<p>～かたる一む～</p> <p>とき 12月1日(木) 午前10時～11時</p> <p>ところ 西部南地域 包括支援センター</p>	<p>ほっとひといき リフレッシュ</p> <p>とき 12月20日(火) 午前10時～11時30分</p> <p>ところ 陽だまりハウス</p>	<p>～みんなで語ろうひとりじゃないよ～ 介護者の輪</p> <p>とき 12月23日(金) 午後1時30分～2時30分</p> <p>ところ 西部北地域 包括支援センター</p>
---	---	--

相談会や研修会などの催し

市内在住のおおむね65歳以上の方ならどなたでも参加できます。

主催	催し	とき	定員	ところ
西部南	だまされないぞ！ 消費者トラブルに備えよう	12/15(木) 午前10時～11時	8人	西部南地域包括支援センター
西部北	つなぎ畑カフェ	12/8(木) 午後2時～3時	—	HOURES CAFE(アワーズカフェ)
	後期高齢者医療のしくみ	12/7(水) 午前10時～11時	8人	西部北地域包括支援センター
中部	介護出張相談会	12/7(水) 午後2時～4時	4人	ダイ新スーパー
	成年後見制度について	12/14(水) 午後2時～3時	10人	中部地域包括支援センター
東部	薬剤師さんとお話しませんか？	12/16(金) 午後1時～3時	4人	東部地域包括支援センター

申込み・問合せ お住まいの地区の地域包括支援センターへ。

<p>北名古屋市 西部南 地域包括支援センター ☎(54)5571</p> <p>九之坪・加島新田・野崎 沖村・西之保・西春駅前</p>	<p>北名古屋市 西部北 地域包括支援センター ☎(54)1113</p> <p>石橋・中之郷・宇福寺・北野・ 法成寺・鍛冶ヶ一色・徳重・ 弥勒寺・山之腰</p>	<p>北名古屋市 中部 地域包括支援センター ☎(21)1733</p> <p>鹿田・久地野 二子・井瀬木</p>	<p>北名古屋市 東部 地域包括支援センター ☎(27)2751</p> <p>熊之庄・六ツ師・片場・ 高田寺・能田・薬師寺</p>
--	---	---	--

エンジョイ回想法

回想法で今日用(教養)と今日行く(教育)を増やしましょう！市内在住のおおむね65歳以上の方ならどなたでも参加できます。

- コマ迷人会(コマ回し練習会)
とき 12/20(火)午前10時～11時
ところ 回想法センター
子どもの頃を思い出してコマを回してみませんか？
- オープン教室『お話しひろば』
とき 毎週水曜日 午後2時～3時(12/28はお休みします)
ところ 回想法センター・陽だまりハウス同時開催
思い出を語り合い楽しい時間を過ごしましょう。

オープン教室『体操』

とき 毎月第1水曜・第4火曜
午前10時～11時

ところ 回想法センター

ビデオを見ながら簡単な体操をします。他にもオープン教室がたくさんあります。お気軽にお越しください。

申込み・問合せ 回想法センターへお電話ください。 ☎(24)5337

新型コロナウイルス感染症拡大防止のため、行事等が中止または内容が変更となる場合がございます。最新の情報は、各担当にお問い合わせください。

このコンクールは、「明るく正しい選挙」の実現を目指したポスターを描くことで、将来の有権者である小・中学生に選挙や政治に関心を持ってもらうことを目的に行っています。市内各校から応募のあった計48作品を展示します。

明るい選挙啓発ポスターコンクール応募作品展示

時①1月28日(土)午後5時〜②1月29日(日)午後1時〜(開場:開演30分前)所名古屋芸術大学アートスクエア大ホール◆曲目「ジブリ特集」となりのトトロ、千と千尋の神隠し、天空の城ラピュタ、もののけ姫ほか¥一般800円、小中学生500円②二次元コードから④070(3316)7094(月〜金曜日午後3時〜5時)⑤kitasumail1996@yahoo.co.jp



催し

クローバーの日

障害者スポーツ充実のため、総合体育館アリーナ南半面および多目的ホールを障害を有する方(障害者手帳をお持ちの方)に無料開放します。時12月17日(土)午前9時〜正午 総合体育館

小・中学生(市内)総合体育館無料開放

アリーナ(南半面)時12月3日(土)・10日(土)・24日(土)午前9時〜正午 多目的ホール 時12月10日(土)・24日(土)午前9時〜正午

※保護者(1人)も無料です。人数が多い場合は当日午前8時45分から抽選により受付順を決定します。アリーナは、室内用靴をお持ちください。なお、受付順の種目により、利用できない場合があります。 総合体育館

新型コロナウイルス感染症拡大防止のため、行事等が中止または内容が変更となる場合がございます。最新の情報は、各担当にお問い合わせください。

いきいき大学

時12月16日(金)午後1時30分〜3時30分(受付0時30分)所名古屋芸術大学アートスクエア内 支部芸能発表会¥300円持出席簿(ピンク色) 高齢福祉課

西春日井地域「福祉の店」

時12月14日(水)〜19日(月)午前10時〜午後4時所アピタ名古屋空港店内西春日井地域の障害者施設で作った手芸品、花や野菜の苗、陶芸作品、クッキーなどの販売 尾張中部福祉の杜(22)1123

もえの丘青空市場

時12月4日(日)午前9時〜所総合福祉センターもえの丘東側内 野菜などの販売(なくなり次第終了します。環境保護のため、マイバッグ持参にご協力ください) 社会福祉協議会本所

講座

協働のまちづくり補助事業ごきげんワークショップ

妊娠中、子育て中のイライラと上手につきあいましょう。時12月13日(火)午前10時〜11時30分(受付9時50分)所もえの丘ボランティア会議室◆テーマ「子育てのイライラと上手につきあう親になろう」講師 佐藤万梨子氏定10人(託児付き)¥500円②二次元コードから④500円⑤maruigen831@gmail.com

サロンボランティア研修会

高齢者のサロンをやってみよう。時12月21日(水)午後1時30分〜3時所総合体育館大小会議室◆演題「フレイルを知ろう!」講師 通いの場の大切さ◆講師 あいち健康の森健康科学総合センター職員 市内在住・在勤の方定60人程度 高齢福祉課

募集

会計年度任用職員募集

保育園フリー保育士 ◆応募資格 保育士資格・幼稚園・小学校・養護教諭免許をお持ちの心身ともに健康な方 ◆勤務日時 週5日で午前8時30分〜午後4時30分(応相談) ◆給与 時給1090円(甲履歴書)市販のもの(と資格証(写)を持って児童課へ。 保育園フリー延長保育士 ◆応募資格 保育士資格・幼稚園・小学校・養護教諭免許をお持ちの心身ともに健康な方 ◆勤務日時 週5日で午前10時30分〜午後6時30分(応相談) ◆給与 時給1090円(乙)と資格証(写)を持って児童課へ。 保育園看護師 ◆応募資格 看護師免許をお持ちの心身ともに健康な方 ◆勤務日時 週5日で午前8時30分〜午後4時30分(応相談) ◆給与 時給1310円(甲履歴書)市販のもの(と資格証(写)を持って児童課へ。

保育園延長保育士(夕方)

◆応募資格 保育士資格・幼稚園・小学校・養護教諭免許をお持ちの心身ともに健康な方 ◆勤務日時 週5日で午後3時30分〜6時30分(応相談) ◆給与 時給1270円(甲履歴書)市販のもの(と資格証(写)を持って児童課へ。 図書館職員 ◆勤務内容 図書館業務全般 ◆応募資格 心身ともに健康で、パソコン操作および窓口業務ができる方 ◆募集人員 1人 ◆勤務日時 週5日(土・日・祝日を含む)午前8時30分〜午後7時15分のうち7時間 ◆勤務場所 図書館 ◆勤務開始日 11月5日(木) ◆選考方法 事務適性検査・面接 ◆給与 時給986円(甲)12月11日(日)午後5時までに履歴書(市販のもの)を持って図書館へ。

好評につき第2弾! きたなごや 落語会 新年から初笑い! 昨年7月に大好評だった、落語会第2弾を開催します。今年もおなかから笑って泣いて落語の世界を堪能しましょう。 とき 令和5年1月28日(土) 午後2時~4時 ところ 総合体育館多目的ホール 出演 東海飛び蹴り落語会 入場料 無料(整理券が必要です) 整理券配布期間・場所 12月6日(火)午前9時~ 総合体育館、名古屋芸術大学アートスクエア、生涯学習課(午後5時まで) ※一人につき2枚まで。なくなり次第終了 問合せ 生涯学習課

北名古屋市心身障害者福祉協会作品展開催中 個性あふれる作品展です。芸術鑑賞を楽しんでみませんか? とき 12月9日(金) 午後3時まで (閉庁日を除く) ところ 社会福祉課西前ロビー 問合せ 社会福祉課

新型コロナウイルス感染症拡大防止のため、行事等が中止または内容が変更となる場合がございます。最新の情報は、各担当にお問い合わせください。

住宅用火災警報器の設置が義務化され、11年が経過しました。住宅用火災警報器をご用意していただければ、消防職員が無料で取り付けをします。詳細については、お気軽にお問い合わせください。

◆対象世帯①65歳以上の方のみ
世帯②その他取り付け支援が必要であると消防長が認める世帯
西春日井広域事務組合消防本部予防課 ☎(22)4924 (平日午前8時30分～午後5時)

レジャー農園に10区画(11月1日現在)の空きがあります。10月以降は利用料が半額(1㎡あたり100円)になります(ただし、来年度継続の際は、通常どおり1㎡あたり200円の利用料をお支払いいただきます)。1世帯2区画まで利用可能です。この機会に野菜作りを始めませんか。先着順で受け付けます。

問 商工農政課

レジャー農園利用者募集 中

10月1日から全国一斉に共同募金運動が行われ、みなさんの社会福祉に対するご理解、ご協力により善意の募金が寄せられています。ここに、心から敬意と感謝を申し上げます。12月は歳末たすけあい募金運動が行われます。長引くコロナ禍により生活に困窮した人や社会的に孤立した世帯への支援活動のための歳末たすけあい募金にみなさんのご協力をお願いします。

北名古屋共同募金委員会 会長 山下征彦

歳末たすけあい募金運動 12月31日まで

納期限 12月26日(月)
分割払いされている方は、7月に送付した分割用納付書(第3期)でお支払ください。口座振替をご利用の方は、預貯金額の確認をお願いします。すでに一括払いをした方は、今回お支払いいただく必要はありません。

問 下水道課

下水道事業受益者負担金 第3期

募集

新型コロナウイルス感染症拡大防止のため、行事等が中止または内容が変更となる場合がございます。最新の情報は、各担当にお問い合わせください。

令和5年度市職員採用案内
◆職種 事務職(社会福祉士)、技術職(土木) 定 それぞれ若干名
◆受付期間 窓口 12月1日(木)～9日(金)(土・日を除く) 郵送 12月8日(木)までの消印有効。※受験資格など詳しくは、市ホームページをご覧ください。
問 人事秘書課

◆男女共同参画イラスト募集
応募者には記念品を贈呈し、応募作品は令和5年2月15日(水)から26日(日)まで名古屋芸術大学アートスクエアで展示予定です。

◆市内在住の小学生 ◆作品内容 性別に関係なく自分らしく頑張っていること、将来の夢など ◆応募方法 Ⅱ所定の応募用紙にイラストを描き、通学する市内小学校または総務課へご提出ください。 ◆応募用紙 12月中旬に市内小学校経由で配布します。
◆応募締切 令和5年1月10日(火) 問 総務課

お知らせ

12月11日～20日 年末の安全なまちづくり 県民運動
本市は、愛知県が実施する県民運動に積極的に取り組むことにより、安全に安心して暮らせる社会の実現を目指します。

県民運動の重点
○特殊詐欺の被害防止
○侵入盗の防止
○自動車盗の防止
地域で行う防犯活動
○基本はあいさつ
犯罪者は声をかけられたり、人に見られるのを嫌います。
○防犯に関心を
家庭や地域で情報を交換し、予防策を話し合うなど、防犯意識を高めましょう。
○隣近所との協力
犯罪に強いまちづくりには、地域の結束が大切です。
問 防災交通課

介護保険サービスの利用には要介護認定の申請が必要

病氣・認知症などにより介護が必要、日常生活に支援が必要と認められた場合、介護サービスを利用できます。サービスを利用するには、市へ要介護認定の申請をして、要介護または要支援の認定を受ける必要があります。介護が必要になったときは、高齢福祉課へご相談ください(40～64歳の方は申請に条件があります)。

介護予防・日常生活支援総合事業の一部については、要介護認定を省略し、基本チェックリストで事業対象者と判定された方も利用できます。

問 高齢福祉課

障害者週間

障害者基本法において、障害や障害者の対する国民の関心と理解を深め、障害者の自立と社会参加への意欲を高めることを目的として、毎年12月3日～9日を「障害者週間」と定めています。

市では、「ノーマライゼーション」と「リハビリテーション」を基本理念とし、多様で複雑化する課題と向き合いながらも誰もが安心して暮らすことができる「共生社会」の実現を目指しています。

問 社会福祉課

家屋を取り壊した場合はご連絡ください

固定資産税は、毎年1月1日を基準日として、現況の所有者などに課せられます。今年12月31日までに家屋を全部または一部取り壊した場合はご連絡ください。

なお、家屋を取り壊すと、翌年度にその土地の税額が上がる場合があります。

問 税務課

市消防団年末夜警

市消防団では、年末年始の火災予防を呼びかけるため、消防車による年末夜警広報を行います。

時 12月27日(火)～29日(木)の各日午後8時～
問 防災交通課

排水管点検などの勧誘に注意

「無料で点検する」という事業者の突然の訪問や、「料金3千円」など低価格を強調したチラシをきっかけとして排水管などの洗浄サービスに関するトラブルが増加しています。

事例：事業者の突然の訪問

突然、事業者が「無料で排水管を点検し、状況確認をしたい」と訪問し、家の周辺を見回った。その後「排水管にカスがたまっている。詰まると大変なことになる」と言われ、排水管を高圧洗浄し、代金3万円をその場で支払った。(60歳代)
…突然来た事業者から点検後に「このままだと大変なことになる」と不安をおおられ、冷静に判断ができなくなりました。

事例：低価格3,000円のチラシ

「通常3万円の高圧洗浄が3千円」というチラシを見て、事業者を呼んだ。「詰まり工事1m当たり6千円で7mの作業が必要」「木の除去作業も必要」と言われ、5万円を要求された。(70歳代)
…チラシでは低価格だが、その金額は1か所当たりの費用であることや排水管の長さにより総額が変わることなどが小さな文字で記載されたり、目立たないように記載されていることがあります。

助言

- 「無料で点検する」などと勧誘してくる事業者に、容易に応じないようにしましょう。
- チラシに表示されている料金の条件や内容は慎重に確認しましょう。
- 事業者の説明をうのみにせず、自分で現状を確認したり、事業者に十分な説明を求めることが重要です。不要ならきっぱり断りましょう。
- 突然の訪問で契約した場合や、来訪を依頼した内容と違う契約をした場合などクーリング・オフが適用できる場合がありますので、消費生活センターにご相談ください。

消費者ホットライン

☎188(電話番号局番なし)
※お近くの市区町村や都道府県の消費生活センターなどの消費生活相談窓口を案内します(土・日・祝日を含む)。

市消費生活センター (東庁舎2階)

とき 毎週火～金曜日※受付午後1時～4時
内容 資格を持った相談員により、問題解決のためのお手伝い、アドバイスを行います。

問合せ 商工農政課

新型コロナウイルス感染症拡大防止のため、行事等が中止または内容が変更となる場合がございます。最新の情報は、各担当にお問い合わせください。

きたなごや生活支援クーポン券は12月31日まで

「きたなごや生活支援クーポン券」の利用期限は、12月31日(土)までです。ご利用忘れのないようご注意ください。

なお、取扱店情報は、市商工会ホームページで、随時更新しています。

問合せ きたなごや生活支援クーポン券コールセンター (市商工会内) ☎(27)4501



日本脳炎予防接種について

令和3年度から、ワクチン供給量の大幅減少にともない、4回接種のうち、1期の2回接種(1回目・2回目)の接種優先をお願いしてきました。

現在ワクチンの供給が安定し始めましたので、接種をお待ちいただいていた令和3年度の1期追加および2期の接種対象者の方で、まだ接種がおすすめでない方は、医療機関へご予約のうえ、忘れずに接種するようにしてください。

問 保健センター

ハローワークのかんたん求人検索

ハローワークの求人情報が簡単にスマホから検索可能になりました。

◆検索方法 II「ハローワーク名古屋中ホームページ」から「かんたん求人検索」をクリックし、次に条件を選択ください。

問 ハローワーク名古屋中
☎052(855)3740
(音声案内42#)

職業適性検査・就職相談

職業適性検査(約50分)

適性診断システムにより、あなたの職業適性を分析し、相談員が解説を行います。

就職相談(予約優先、50分)

書類選考や面接がうまくいかない方に相談員がコツの伝授や職場体験の案内などをします。

時 12月21日(水)、令和5年1月18日(水)午前10時～午後3時(受付は午後2時まで) **所** 社会福祉協議会本所小会議室 **対** 就職活動中の15～49歳の方と保護者の方 **申** きたなごや若者サポートステーション ☎052(700)2396 **問** 商工農政課

※検査で知り得た個人情報、他の目的には使用しません。

税の無料相談(予約制)

時 所 ①令和5年1月5日(木)・6日(金)午前10時～午後4時、市商工会館、②1月6日(金)午前10時～午後4時、総合体育館 **内** 年末調整指導 **対** 事業所得者 **申** 開催日の1か月前から電話で市商工会 ☎(25)0001へ。

新型コロナウイルス感染症拡大防止のため、行事等が中止または内容が変更となる場合がございます。最新の情報は、各担当にお問い合わせください。

飲酒運転根絶強調月間

12月は飲酒運転根絶強調月間です。飲酒運転は「絶対にしない、させない、許さない」という共通認識のもと、飲酒運転の根絶に取り組みましょう。

また、飲酒を伴う会合などは、公共交通機関、タクシー、運転代行サービスの利用、または、家族に送迎を依頼する、飲酒をせず運転する人(ハンドルキーパー)を事前に決めておくなど、飲酒運転をしないようにしてください。

なお、12月1日(木)～10日(土)の間、年末の交通安全県民運動が実施されます。

問 防災交通課

県営名古屋空港からのお知らせ

年末年始の長期休暇時は、空港駐車場が満車になり、駐車できない恐れがあります。空港をご利用の際は公共交通機関もご利用ください。

問 名古屋空港総合案内所 ☎(28)5633(午前7時～午後9時)

市議会定例会日程(12月)

時 (時間はいずれも午前10時～)

- ◇本会議(一般質問) 9日(金)
- ◇本会議(一般質問) 12日(月)
- ◇予算決算常任委員会 13日(火)
- ◇福祉教育常任委員会 14日(水)
- ◇建設常任委員会 15日(木)
- ◇総務常任委員会 16日(金)
- ◇鉄道連続立体交差事業等検討特別委員会 19日(月)
- ◇本会議(最終日) 22日(木)

所 市役所東庁舎4階 **申** 傍聴希望の方は、当日傍聴受付へ。ただし、委員会の傍聴の定員は10人で午前9時30分～45分の受付にご協力ください。 **問** 議事課

労働保険の手続きが必要

労働者を一人でも雇っている事業所は、労働保険(労災保険・雇用保険)の成立手続きが必要です。

問 名古屋西労働基準監督署 ☎052(481)9534または名古屋中公共職業安定所 ☎052(855)3740

マイナンバーカードの申請をサポートします

マイナンバーカードの申請に必要な写真撮影と申請の代行を実施します。マイナポイント受取に必要なマイナンバーカードの申請期限は、12月末までです。お急ぎください!

対象 市内在住の方
持ち物 免許証や保険証などの本人確認書類
申請場所・日程(すべて12月)

西春郵便局	6日(火)～8日(木) 午前9時～午後4時
西春駅前防犯センター	2日(金)・5日(月)・9日(金)・12日(月) 午後4時～7時
	3日(土)・4日(日)・10日(土)・11日(日) 午前10時～午後3時
健康ドーム	13日(火)～15日(木) 午前9時～午後4時
名古屋芸術大学 アートスクエア	20日(火)・21日(水) 午前9時～午後4時

※市民課(東西)でも、申請サポートを実施しています。
問合せ 市民課

マイナンバーカードの交付申請書がカード未取得者に届きます

マイナンバーカードをお持ちでない方(75歳未満)に国の機関からマイナンバーカード交付申請書が届きます。

この申請書で、スマホや郵送で簡単にカードの申請ができます。マイナポイントの対象となるには12月末まで(延長されました)の申請が必要です。マイナポイントを希望される場合は、お早めに申請ください。

問 市民課(東西)

新型コロナウイルス感染症拡大防止のため、行事等が中止または内容が変更となる場合がございます。最新の情報は、各担当にお問い合わせください。

苦手な水泳が好きになり全国大会



10月に栃木県で開かれた「第22回全国障害者スポーツ大会(いちご一会とちぎ大会)」に水泳競技(25m自由形、50m自由形、4×50mメドレーリレー)で出場を決めた大畑悠樹さん(高1)が、大会を前に市役所を訪問しました。水泳が苦手だった大畑さんは、小学1年生の時、苦手な子どもも対象の「子ども水中運動くらぶ」に参加。そこで出会ったコーチの指導で水泳が好きになり練習を重ね、全国大会出場を果たしました。「出場が決まった時は嬉しかった。25m自由形を頑張りたい」と大畑さん。一緒に来庁した父親の一樹さんは「周囲の支援で一步一步進んできました。出場が今後の経験になると思います」と話しました。

な子どもも対象の「子ども水中運動くらぶ」に参加。そこで出会ったコーチの指導で水泳が好きになり練習を重ね、全国大会出場を果たしました。「出場が決まった時は嬉しかった。25m自由形を頑張りたい」と大畑さん。一緒に来庁した父親の一樹さんは「周囲の支援で一步一步進んできました。出場が今後の経験になると思います」と話しました。

ひまわり西園で最後の運動会



秋は運動会のシーズン。ひまわり西園でも運動会が開かれました。秋晴れの青空のもと、24人の園児とその保護者のみなさんが参加しました。園児全員で「うんどうかいのうた」を歌った後、園児だけや親子そろって参加する種目などが始まりました。

かけっこでは、園児が、ゴールで待つ保護者に向かって元気よく走っていました。また父親が縄跳びで駆けた後、バットを中心にグルグル回ってスタートへ戻る競技では、足がふらついたり、斜めに進んだりするなど、楽しく盛り上がりました。

ひまわり西園はひまわり園との統合が計画されていて、同園での運動会は最後の開催となりました。

災害時の協力の大切さを学ぶ



自然災害の発生時に安全に自宅にたどり着くまでの知識や行動のしかたをすごろくで学ぶ、「いえまですごろく」を、西春小学校の6年生が体験しました。災害発生時にいた場所をスタートに、ゴールである自宅を目指します。途中で止まったマスには困難な状況などが示され、数種類の手持ちのカードから適切なものを全員で協力して出し合い、課題を解決しながら乗り越えていきます。これは、日本赤十字社愛知県支部が考案し、全国の教育現場などでも活用されています。講師で同支部青少年赤十字賛助奉仕団の坂野重法さんは「災害時には話し合っ、知恵を出し合うことが大事です」と話していました。

伝統衣装で観客を前に舞い歌う



市内小学校の5、6年生11人が、6月から能田徳若万歳保存会による指導を受けた成果を総合体育館で発表しました。観客には小学校の先生、地域の方、児童の家族や友達など130人余りが来場しました。

発表会は学年ごとのチームに分かれ「栄(さ)っかい踊り」「七福神ばやし」を上演しました。万歳歌、鼓打ち、踊りを同時に行うため、小学生には難しいものですが、舞台袖から万歳歌を歌う、6年生が踊りのサポートに入るなど、全員で互いを支えながら演じ切り、客席からは大きな拍手が送られていました。

伝統の衣装を身にまとい、緊張しながらも精一杯発表した子どもらの顔には達成感があふれていました。

お知らせ

行政相談

総務大臣から委嘱を受けた行政相談委員が、行政に関するご意見やご要望を受け付け、その解決や実現の促進、行政運営の改善などを図っています。
 時 12月22日(木)午前9時～11時
 30分 所 名古屋芸術大学アトス
 クエア会議室 ◆ 行政相談委員 II
 菊谷礼子、町田和好、長谷川源
 幸 問 総務課

アイヌの方々からの
ご相談をお受けします

日常生活でお困りのことはありませんか。嫌がらせ、差別、プライバシー侵害などのご相談もお受けします。相談無料、匿名可、秘密厳守。
 ☎ 0120(771)208
 (月～金曜日午前9時～午後5時。祝日、12月29日、1月3日を除く) 問 公益財団法人 人権教育啓発推進センター

アルコール等専門相談
(予約制)

アルコール問題にお悩みの方やご家族を対象とした、精神科医師や酒害相談員による個別相談です。お気軽にご相談ください。

時 12月16日(金)午後2時～3時
 所 清須保健所(清須市春日老人福祉センター内) 対 稲沢市、清須市、北名古屋、豊山町にお住まいの方、アルコールに関する相談を希望するご本人またはご家族など 問 清須保健所健康支援課(こころの健康推進グループ) ☎ 052(401)2100(代表)

成年後見制度無料相談

成年後見制度は認知症の方、知的障害のある方、精神障害のある方など判断能力が不十分な方々を支援する制度です。行政書士が相談に応じますので、お気軽にご利用ください。
 時 12月20日(火)午後1時～4時
 所 面談室2 ☎ ◆ 主催 II 一般社団法人コスモス成年後見サポートセンター 愛知県支部 ☎ 052(908)3022 問 高齢福祉課・社会福祉課

障害者・福祉に関する相談

相談名	と き(祝・休日は除く)	ところ・問合せ・申込み
■心身障害者相談 ※電話相談可	12月13日(火) 10:00～12:00	所 面談室2 ☎ 問 社会福祉課
■障害者のための就業相談	月～金 9:00～17:00	問 尾張中部障害者就業・生活支援センター ☎ 052(908)2540

暮らし・仕事・まちづくり・行政に関する相談

相談名	と き(祝・休日は除く)	ところ・問合せ・申込み
■弁護士による法律相談【予約制】(1組につき30分)	A: 12/15(木)・1/12(木) 9:00～12:00 B: 12/22(木) 9:00～12:00 予約受付: 12/5(月)～	所 A: 社会福祉協議会本所相談室 B: 総合福祉センターもえの丘1階支援センター相談室 問 社会福祉協議会本所 ☎ (25) 8500 ※予約制の相談については、当月3日(祝・休日などの場合は、翌日以後最初の平日)から受付を開始します。
■司法書士相談【予約制】(1組につき50分)	12月開催なし	
■不動産取引の悩みごと相談	A: 12/15(木) 13:00～16:00	
■消費生活相談 ※電話相談のみ	火～金 受付13:00～16:00 (ホームページ等で開所を確認ください。)	所 問 消費生活センター ☎ (22) 1111 原則お住まいの市町村での受け付けとなります。
■求人情報提供、職業相談・紹介	月～金 9:30～17:00	所 問 北名古屋地域職業相談室(社会福祉協議会本所内) ☎ (24) 8689
■男女共同参画を阻害する権利侵害の相談【予約制】	月～金 8:30～17:00	問 総務課 ☎ 相談員/男女共同参画相談委員(弁護士など)
■市民活動相談【予約制】	月～金 8:30～17:00	問 総務課 ☎ 相談員/市民活動相談員(NPO法人関係者)など
■広聴相談(市行政一般)【予約制】	月～金 9:00～17:00	問 人事秘書課 ☎
■外国人生活相談【予約制】	月～金 9:00～17:00	問 国際交流協会 ☎ (22) 1111

時 とき 所 ところ 内 内容 対 対象 定 定員

¥ 参加費・入場料・利用料(マークなしは無料) 持 持ち物 申 申込み 問 問合せ 「広報北名古屋」 令和4年12月 28

新型コロナウイルス感染症拡大防止のため、行事等が中止または内容が変更となる場合がございます。最新の情報は、各担当にお問い合わせください。

運動しながら みんなで楽しむ 「スポーツであそぼ!!」

水野美保 記者(文)
足立まり子 記者(写真)

「よし、やった！ヒイラギ玉をゲットしたよ！」
10月に総合体育館で小学生を対象としたイベント「スポーツであそぼ！鬼ヶ島編」がおこなわれました。鬼に乗っ取られ鬼ヶ島と化した会場で、子どもたちがさまざまなミッションに挑戦して体育館を取り戻すという、まるでゲームのようなストーリーが展開されました。

「走・跳・投」の動作を中心とした運動遊びを取り入れた9つのコーナーを、子どもたちは体を動かしてゲーム感覚でクリアしていきます。手に入れたヒイラギ玉で全員の力を集めて、最後にボス鬼の王邪鬼(おうじゃぎ)を倒しミッションコンプリート！

グループで参加していた神矢泰我君、吉澤皇汰君も「すごく楽しい」「車いすに乗る競技も初めて。体験できてよかった」と話してくれました。

実行委員長の水野泰臣さんは「新しいイベントで成功させられるか不安でしたが、子どもたちも運営するボランティアのみなさんもと楽しんでいて良かったです」と話します。新型コロナの影響もあり、運動不足や体力の低下が問題になっています。競技性より遊戯性のゲーミフィケーションを取り入れて体を動かす楽しさを体験し、子どもたちがスポーツに興味をもち運動を続けてくれることを願います！



レトロデザインのホーロー看板特別展

瀬川 豊 記者

歴史民俗資料館で、佐満力さん(左写真)が寄贈した4,000点を超える昭和30～40年代のホーロー看板と広告資料の特別展を見学した。開催初日、寄贈された佐満さんにお話を聞くことができた。

佐満さんは、豊川市在住のホーロー看板コレクター。小学生の頃から収集を始め、自転車、ヒッチハイク、その後はトラック運転手として、半世紀以上全国を廻って収集活動を続けた。2007年には自宅を改装し「看板と広告の資料館」としてコレクションを展示した。

コレクションをもとにした書籍「三河の広告」を発刊、さらにテレビ番組に出演したこともあり、全国にホーロー看板の存在が広まった。しかし、貴重なコレクションを元気なうちに残したいという思いが強くなり、昨年の3月末で「資料館」を閉館することにした。

全国に先駆けて昭和の日常生活用具を展示保存している歴史民俗資料館を知り、寄贈することになった。「ホーロー看板は行きと帰りに見える表情が違うよ」といかにもマニアックで印象的に話される佐満さん。来館された、佐藤紀男さんは「看板を見ていると非常に懐かしく若き日の時代を思い出します」と話された。

ホーロー看板が北名古屋市で回想法に役立つことと思う。

展示期間：令和5年1月29日(日)まで



食改さんのおすすめ レシピ vol.25

ツリー型クリスマスケーキ



材料 (4～6人分)
15cmの市販のスポンジケーキ 1台
生クリーム 200ml
砂糖 15g
バニラエッセンス 少々
お好みの果物
バナナ、みかんの缶詰、ももの缶詰など
飾り用の果物
いちご、ブルーベリーなど

- 作り方**
- ①お好みの果物を1cm角に切る。
 - ②ボウルに生クリームと砂糖を入れて泡立て、バニラエッセンスで香りをつける。
 - ③1/3量を別のボウルに移し、①の果物を入れて混ぜる。
 - ④スポンジを2段に重ね、上段のスポンジケーキの中央を大きく円柱状にくり抜き、③のクリームを詰める。(写真1)
 - ⑤④でくり抜いたスポンジケーキの中央を円柱状にくりぬき、④の上に重ね、③のクリームを詰める。(写真2)
 - ⑥⑤でくりぬいたスポンジケーキを⑥の上に重ねる。(写真3)
 - ⑦全体に生クリームを塗る。(白いツリー型のケーキができる)
 - ⑧果物で飾りつけをする。



食改さんからのヒトコト

イチゴとホイップクリームでサンタを作ったり、マシュマロで雪だるまを作って飾るとクリスマスらしさがアップします。



問合せ 北名古屋市食生活改善推進協議会(事務局：保健センター)

公共施設利用抽選会 ※変更となる場合がありますので、市ホームページをご確認ください。

施設名	対象月	受付日時	ところ
名古屋芸術大学 アートスクエア (文化勤労会館)	大ホール	7月分	1月5日(木) 午前8時35分～50分 名古屋芸術大学アートスクエア(文化勤労会館) エントランスホール
	大ホール以外	3月分	
展示室・展示コーナー (4～7月で改修予定)			
コミュニティセンター (西庁舎併設)	3月分	1月5日(木) 午前8時50分～9時	西庁舎 1階ロビー
総合運動広場テニスコート		12月3日(土)	総合体育館 多目的ホール
総合運動広場グラウンド、白木・天神中学校夜間照明(グラウンド)、新川東部浄化センターサッカー広場、親水運動広場	1月分	12月10日(土)	総合体育館 大小会議室
		午前8時30分～40分	
学校施設(テニスコート・体育館)		午前9時30分～40分	

市内の交通事故発生状況

[西枇杷島警察署調べ]

令和4年	10月	累計
死亡事故	0件	0件
	0人	0人
人身事故	23件	204件
	34人	230人
物損事故	163件	1,646件

人身事故数は死亡事故数を含む。

市内の窃盗犯発生状況

[西枇杷島警察署調べ]

令和4年	10月	累計
侵入盗	1件	13件
乗物盗	15件	107件
非侵入盗	7件	116件

侵入盗：空き巣、忍び込み等
乗物盗：自転車・自動車・オートバイ盗
非侵入盗：車上ねらい、部品ねらい、ひったくり等

編集後記

「愛・地球博」からもう17年経っていることにも驚きですが、日常的に使ったり、見聞きしたりするものが当時既に存在していたことにびっくりです。次はどんな未来になるか…明日の地球のために今からできることを、少しずつ積み重ねていきましょう。(遠藤)



報北名古屋

令和4年12月
No.201

編集発行／北名古屋市役所総務部人事秘書課
〒481-8531 愛知県北名古屋市西之保清水田15

●電話 0568(22)1111 ●FAX 0568(25)1800
●ホームページ <https://www.city.kitanagoya.lg.jp/>